This is a digital copy of a book that was preserved for generations on library shelves before it was carefully scanned by Google as part of a project to make the world's books discoverable online.

It has survived long enough for the copyright to expire and the book to enter the public domain. A public domain book is one that was never subject to copyright or whose legal copyright term has expired. Whether a book is in the public domain may vary country to country. Public domain books are our gateways to the past, representing a wealth of history, culture and knowledge that's often difficult to discover.

Marks, notations and other marginalia present in the original volume will appear in this file - a reminder of this book's long journey from the publisher to a library and finally to you.

Usage guidelines

Google is proud to partner with libraries to digitize public domain materials and make them widely accessible. Public domain books belong to the public and we are merely their custodians. Nevertheless, this work is expensive, so in order to keep providing this resource, we have taken steps to prevent abuse by commercial parties, including placing technical restrictions on automated querying.

We also ask that you:

+ *Make non-commercial use of the files* We designed Google Book Search for use by individuals, and we request that you use these files for personal, non-commercial purposes.

+ *Refrain from automated querying* Do not send automated queries of any sort to Google's system: If you are conducting research on machine translation, optical character recognition or other areas where access to a large amount of text is helpful, please contact us. We encourage the use of public domain materials for these purposes and may be able to help.

+ *Maintain attribution* The Google "watermark" you see on each file is essential for informing people about this project and helping them find additional materials through Google Book Search. Please do not remove it.

+ *Keep it legal* Whatever your use, remember that you are responsible for ensuring that what you are doing is legal. Do not assume that just because we believe a book is in the public domain for users in the United States, that the work is also in the public domain for users in other countries. Whether a book is still in copyright varies from country to country, and we can't offer guidance on whether any specific use of any specific book is allowed. Please do not assume that a book's appearance in Google Book Search means it can be used in any manner anywhere in the world. Copyright infringement liability can be quite severe.

About Google Book Search

Google's mission is to organize the world's information and to make it universally accessible and useful. Google Book Search helps readers discover the world's books while helping authors and publishers reach new audiences. You can search through the full text of this book on the web at `http://books.google.com/`

Über dieses Buch

Dies ist ein digitales Exemplar eines Buches, das seit Generationen in den Regalen der Bibliotheken aufbewahrt wurde, bevor es von Google im Rahmen eines Projekts, mit dem die Bücher dieser Welt online verfügbar gemacht werden sollen, sorgfältig gescannt wurde.

Das Buch hat das Urheberrecht überdauert und kann nun öffentlich zugänglich gemacht werden. Ein öffentlich zugängliches Buch ist ein Buch, das niemals Urheberrechten unterlag oder bei dem die Schutzfrist des Urheberrechts abgelaufen ist. Ob ein Buch öffentlich zugänglich ist, kann von Land zu Land unterschiedlich sein. Öffentlich zugängliche Bücher sind unser Tor zur Vergangenheit und stellen ein geschichtliches, kulturelles und wissenschaftliches Vermögen dar, das häufig nur schwierig zu entdecken ist.

Gebrauchsspuren, Anmerkungen und andere Randbemerkungen, die im Originalband enthalten sind, finden sich auch in dieser Datei – eine Erinnerung an die lange Reise, die das Buch vom Verleger zu einer Bibliothek und weiter zu Ihnen hinter sich gebracht hat.

Nutzungsrichtlinien

Google ist stolz, mit Bibliotheken in partnerschaftlicher Zusammenarbeit öffentlich zugängliches Material zu digitalisieren und einer breiten Masse zugänglich zu machen. Öffentlich zugängliche Bücher gehören der Öffentlichkeit, und wir sind nur ihre Hüter. Nichtsdestotrotz ist diese Arbeit kostspielig. Um diese Ressource weiterhin zur Verfügung stellen zu können, haben wir Schritte unternommen, um den Missbrauch durch kommerzielle Parteien zu verhindern. Dazu gehören technische Einschränkungen für automatisierte Abfragen.

Wir bitten Sie um Einhaltung folgender Richtlinien:

+ *Nutzung der Dateien zu nichtkommerziellen Zwecken* Wir haben Google Buchsuche für Endanwender konzipiert und möchten, dass Sie diese Dateien nur für persönliche, nichtkommerzielle Zwecke verwenden.

+ *Keine automatisierten Abfragen* Senden Sie keine automatisierten Abfragen irgendwelcher Art an das Google-System. Wenn Sie Recherchen über maschinelle Übersetzung, optische Zeichenerkennung oder andere Bereiche durchführen, in denen der Zugang zu Text in großen Mengen nützlich ist, wenden Sie sich bitte an uns. Wir fördern die Nutzung des öffentlich zugänglichen Materials für diese Zwecke und können Ihnen unter Umständen helfen.

+ *Beibehaltung von Google-Markenelementen* Das "Wasserzeichen" von Google, das Sie in jeder Datei finden, ist wichtig zur Information über dieses Projekt und hilft den Anwendern weiteres Material über Google Buchsuche zu finden. Bitte entfernen Sie das Wasserzeichen nicht.

+ *Bewegen Sie sich innerhalb der Legalität* Unabhängig von Ihrem Verwendungszweck müssen Sie sich Ihrer Verantwortung bewusst sein, sicherzustellen, dass Ihre Nutzung legal ist. Gehen Sie nicht davon aus, dass ein Buch, das nach unserem Dafürhalten für Nutzer in den USA öffentlich zugänglich ist, auch für Nutzer in anderen Ländern öffentlich zugänglich ist. Ob ein Buch noch dem Urheberrecht unterliegt, ist von Land zu Land verschieden. Wir können keine Beratung leisten, ob eine bestimmte Nutzung eines bestimmten Buches gesetzlich zulässig ist. Gehen Sie nicht davon aus, dass das Erscheinen eines Buchs in Google Buchsuche bedeutet, dass es in jeder Form und überall auf der Welt verwendet werden kann. Eine Urheberrechtsverletzung kann schwerwiegende Folgen haben.

Über Google Buchsuche

Das Ziel von Google besteht darin, die weltweiten Informationen zu organisieren und allgemein nutzbar und zugänglich zu machen. Google Buchsuche hilft Lesern dabei, die Bücher dieser Welt zu entdecken, und unterstützt Autoren und Verleger dabei, neue Zielgruppen zu erreichen. Den gesamten Buchtext können Sie im Internet unter `http://books.google.com` durchsuchen.

LELAND STANFORD JUNIOR UNIVERSITY
ORGANIZED 1891
STANFORD UNIVERSITY LIBRARIES

Riedel's

Codex diplomaticus Brandenburgensis.

Sammlung

der Urkunden, Chroniken und sonstigen Geschichtsquellen

für die

Geschichte der Mark Brandenburg

und ihrer Regenten.

Fortgesetzt auf Veranstaltung

des Vereines für Geschichte der Mark Brandenburg.

Namenverzeichniß zu sämmtlichen Bänden.

Bearbeitet

von

Professor Dr. Heffter.

Dublette
der Brandenburg. Landes- u. Hochschul-
Bibliothek Potsdam

Band III.

Berlin.
G. Reimer.
1868.

193.

STANFORD LIBRARY
DEC 20 1966
STACKS

Dublette
der Brandenburgischen Landes- u. Hochschul-
Bibliothek Potsdam

DD491
B52R5
Nam Index
v.2

v.1

H.

Habbendorf (—dorp) vergang. D. im Halberstädtischen b. Oschersleben A, XVII, 449.
Habe Fam.: Johann (1491) A, I, 262.
Habenicht Fam.: Martin (1586) A, XII, 410.
Haberkoffer Fam.: Nicolaus (1474) A, XI, 116.
Haberland Fam.: Nitzke (1450) B, IV, 443.
Habsburg (—purg), Graf v.: Rudolf (1373) B, III, 21. D, 273.
Hachede Ort im Hannöverschen? C, III, 1.
Hachenpenger Fam.: Ulrich (1384) A, XVIII, 236.
Hackeborn (Hakeb—, Hakeburn(e), Hake(n)buren, Hakemburn, Hackenborn(e), Hakeboren, Hakenborn) 1. D. im Magdeburgischen b. Egeln A, XVII, 441.
2. Fam. u. Grafen v.: Friedrich (1196) B, I, 3. 4. Albrecht (1272) B, I, 115. 116. Friedrich Leo's Tochter Adelheid, verehel. v. Spiegel (1311) A, XVII, 468. Albrecht d. ä. (1311) B, I, 304. O. Vorn. (1314) B, I, 351. Albrecht (1315) B, I, 368. (1316) 394. (1317) 399., als d. ä. (1317) 409. 411. (1319) 446. (1320) 457 f. (1321) 472. (1324) A, IV, 43. O. Vorn. (1323) B, VI, 55. Die v. H. (1347) B, VI, 81. Albrecht (1350) B, II, 271 f. 276. 278. 282 f. (1354) 360. (1355) 381 f. (1360) 426. Johann (1363) A, VI, 408. IX, 53. XII, 305. XIV, 132. XV, 161. XVI, 331. XXI, 186. B, VI, 100. Die v. H. (1388) B, III, 105. (1424) A, XX, 25. (1459) SB, 81.
Hackelbusch Fam. in Salzwedel: Johann (1543) A, XXII, 354. (1556) A, VI, 168 f.
Hackenow (Hak—) D. b. Lebus A, XX, 276. 279. 284 f. 306. XXIV, 174.
Hackenstädt (Hakenstede, Ackdenstede) 1. Schloss u. D. im Magdeburgischen b. Seehausen (Gross-H.) A, XVII, 43. 163. 441. 444. 445. 460. B, I, 50. 51. 54. 55. 56. 63. III, 323.
2. vergang. (?) D. ebendas. (Lütken-H.) A, IV, 40. XVII, 43 f. 44. 123. 439. 476.
3. Fam. v.: Dietrich (1151) A, XVI, 2. Siegfried (1286) B, I, 188.
Hacker (Hako, Haker) Fam.: o. Vorn. (1298) A, III, 348. Henning (1429) B, IV, 184.
Hadebere s. Heydeber.
Hadeln (Hadeleria) St. u. Land in Hannover B, I, 81. II, 55.
Hademar u. sein Sohn Siegfried (um 1150) A, X, 72.
Hadendorf vergang. D. in d. Altmark b. Weferliegen? A, XXII, 448.
Haderleben s. Adersleben.
Hadersleben St. im Schleswigischen D, 160.
Hadewig Fam. in Berlin: Hans (1442) SB, 288. Stephan (1464) A, VII, 210.
Hadmersleben (Hademersleve, Hadamarsleve, Hademarslove, Hadmersleve, Hademarslebe, Hadmarsleyben, Hadernsleve, Hammersleven, Hatmerschleben, Hamersleve, Hamersleben) 1. St. (Gross-

H.) D. (od. Vorstadt, Klein-H.) u. Kloster (Sct. Pancratius-Stift) A, V, 37. XIV, 402. XVI, 392 f. XVII, 47. 240. 449. 450. 463. 470. XXII, 88. 92. 93. B, I, 49. 50. 51. 52. 267. III, 68. VI, 77. D, 173. 191. 298.

Pröpste: Rudolf (1210—15) A, XXII, 88 f. Werner (1241) 92. Reinhold (1254) 93. Ulrich (1341) A, XVII, 240.

Prior: Johann, Hospitalarius: Bernard, Cellerarius: Albert, u. Custos: Liudolf (1254) A, XXII, 93.

Prior: o. d. N. (1482) A, XIV, 402.

2. Herrschaft od. Grafschaft. Herren, Edle od. Grafen v. H.: Gardolf (1152) A, XXII, 415. 417. Gardolf (1208) A, XVII, 2 f. (1235) XX, 6. Otto (1244) B, I, 24 (wo, wie auch in mehreren folgenden Stellen, falsch Hadersleve). 487. (1246) 488. (1249) A, XXIV, 338. (1257) B, I, 52. 53. 54. (1264) 84 f., als d. ä. (1264) A, XXII, 95 f. XXV, 164 f. Günther, Conrad u. Erich (1254) A, XXII, 93. Otto (1272) C, III, 3. Otto u. Werner (1277) A, XVI, 404. Otto, Bodo u. Werner (1277) A, XVII, 439. Werner (1276) D, 176. (1278) 299. (1281) A, XV, 25. (1282) B, I, 157. (1306) A, I, 470. (1311) XVII, 445. Werner u. Garduin (1311) A, XVII, 443. Die Herren v. H. (1315) A, XVI, 412 f. Albrecht (1315) B, I, 368. Garduin (1316) B, I, 394. (1317) 398. (1319) 436. (1324) A, IV, 43. (1331) B, II, 64. Otto (1320) A, V, 290. O. Vorn. (1323) B, VI, 55. Albrecht (1351) A, VIII, 268. XV, 139. Otto (1374) B, III, 47. (1381) 78. Die Herren v. H. (1479) B, V, 291.

Häärbrand Fam.: Georg (1580) D, 309.

Hähnlein (Henl—) Fam. in Frankfurt a. O.: Andreas (1463) D, 335.

Hael s. Hele.

Haen s. Hahn.

Hänchen (Heniche, Heynchen) D. od. Vorw. in d. Neumark b. Kottbus C, II, 508. SB, 109 f.

Hänferling (Henpfferling) Fam. in Köln a. Spr.: Peter (1592) D, 319.

Hängenden Berge, die im Lebusischen b. Fürstenwalde A, XX, 192. 193.

Härä Fam.: Nicolaus (1316) B, I, 394.

Häringen Fam. v. in Stendal: Johann (1232) A, V, 34.

Häringsforde D. im Hannöverschen b. Gartow A, XXV, 231.

Häseler Fam. v.: Christoph (1520) A, XXV, 137 f. 139.

Häsewig (Hes—, Hesewich, Hesvich, Hesewike, Hesewigk) 1. D. in d. Altmark b. Arneburg A, V, 45. XVI, 36. 326 f. SB, 411.

2. Fam.: o. Vorn. (1184) A, XVII, 1., in Stendal: Mattheus (1519) A, XV, 498.

Häussler (Hewszeler) Fam. in Beeskow: Hans (1521) A, XX, 513.

Hafen s. Kopenhagen.

Haff 1. das b. Swinemünde A, II, 278. XXI, 125., das salzige B, I, 297.

2. Fam.: Nicolaus (1562) A, III, 168.

Hafft (Haft, Hafftits, Hafftitius) Fam.: Peter (um 1550) D, 46 ff. vgl. Vorrede S. XVII ff. (1552) 113. (1555) 117.

Hafmel Fam.: Hans (1472) B, V, 200.

Hag u. Hage s. Hagen.

Hagedorn Gegend im Magdeburgischen an der Aller A, XVII, 49.

Hagel Feste in Baiern B, II, 263.

Hageland, Hagewiese (—wisch) u. Hageholz (—holt) Gegend in d. Altmark b. Vinzelberg A, V, 170. (Hageland s. auch [Treuen-]Briezen.)
Hagemann (Hagh—) Fam.: Johann (1452) A, XXV, 70.
Hagemeister (Hagh—) Fam.: Henning (1409) A, XIII, 273.
Hagemühle (Hagemolle), die b. Stendal A, XV, 178.
Hagen od. Hage (Haage, Haghen, Hoge(n), Hoghe, Hagn) 1. D. in d. Altmark b. Salzwedel A, V, 370. XVII, 274. 280. 291. 302.

2. Fam. in Gardelegen: Gerke (1342) A, V, 91. Johann (1347) 96. Bertold, Eckard u. Heyso, Gebr. (1345) A, VI, 100. Bertold u. Eckard, Gebr. (1361) 102. Eckard (1362) 103., u. Heinrich (1378) 104. Elisabeth (1397) A, XXII, 406. Eckard (1416) B, III, 334. Gerke (1458) A, XVII, 137. (1462) 139. Agnes u. Mette in Arendsee (1481) XVII, 19.

3. Ort in Baiern C, II, 299.

4. Schloss u. D. in Meklenburg b. Friedland B, I, 191. 491. IV, 7. 15. 16. 17. 20. 34. 41. 42. 44. 45. 72. 74. 75. 76. 87. 90. 91. 176. 177. 178. 181. 182. 183. V, 458. 459.

Vogt: Hans Koch (1489) B, V, 458 f. O. d. N. (1494) A, XXV, 92.

Hauptmann: o. d. N. (1419) B, IV, 16.

5. D. in d. Mittelmark b. Friesack A, VII, 3. 58. 59. 60. 62. 63. 66. 67. 68. VIII, 419. 457. IX, 399. C, I, 50. 56. II, 450. 453.

Pfarrer A, VII, 59.: Augustin (1541) A, VII, 62. 63. 64. 66. Joh. Gladigow (1541) 68.

6. Ort in d. Neumark? Pfarrer: Gerhard (1306) A, XIX, 449.

7. D. in Pommern b. Kolbaz A, XVIII, 388.

8. Schloss u. St. in Sachsen = Grossenhain, s. d.

9. Fam. in Bernstein: Wichmann (1315) A, XVIII, 74., in Lenzen: Claus (1423) B, IV, 83., in Lübeck: Gottfried (1377) A, XVI, 447. (1388) 452. Lüdeke u. Godeke, Gebr. (1401) 465. Ludolf (1406) 466. Conrad (1406) 493., in Prenzlau: Mattheus (1311) A, XXI, 111. Henning (1383) A, XXI, 213. Heinrich n. s. T. (1392) 227., in Stendal: Hans (1398) A, XV, 188. Hans (1488) 416., in Wusterhausen a. D.: Peter (1307) A, IV, 393.

10. Fam. v. (der od. dem [de Indagine]): von ihr handelt A, VII. Abschnitt VIII. S. 1 ff. Ausserdem s. A, I, 12. 54. Im Einzelnen: Adelgot (um 1150) A, X, 72. Heinrich (1215) A, XVI, 315. Ludolf (1221) SB, 2. Vollrath (1249) A, XXIV, 338. Des verstorb. Gunzelin Söhne Conekin u. Eberhard (1264) A, VII, 3 f. Bernhard (1278) A, XVI, 405. Tilemann u. Nicolaus (1293) A, VII, 2. Hermann (1306) A, XXIV, 350. Des verstorb. Arnold auf Hohen-Nauen Söhne Heinrich, Arnold u. Gunzel (1312) A, VII, 5 f. Hermann v. Wederden, gen. v. H. (1315) B, I, 368 f. Johann (1319) A, XVIII, 103. Henning (1315) A, XVIII, 74., u. Heinrich, Gebr. (1320) A, XIX, 458. Horker u. Henning (1321) B, I, 475. Henzekin, seine Frau Gertraud u. Ludwig (1322) A, XIX, 458. Dietrich u. Marquard (1350) A, XIX, 460. Otto (1347) A, XXIV, 41. O. Vorn. (1350) A, XVIII, 225. (1352) VII, 50. Conrad v. dem H. (1336) A, XXIV, 361. (1351) XV, 139. Janeke (1369) A, XVIII, 32. Hans v. dem H. (1375) A, II, 335 vgl. VII, 6 f. (1377) IV, 397. (1381) 75. Bernd (1380) A, XIX, 475. Melchior, Bolte u. alle die v. d. H. (1392) A, XVIII, 87. Otto (1394) A, I, 493. (1399) B, III, 142. (1412) 141. 306. 308. 310. (1413) A, VII, 11 Anm. (1414) B, III, 217 f. (vor 1420) 288 vgl. A, I, 7. Otto's Sohn Johann († 1410) D, 36. Hans, Heise's Sohn (1406) A, VII, 6. Gode auf Schadstädt (1404) A, V, 157. (1409) 169. 170. Einwald (1414) A, XIX, 315 f. Gereke (1415) A, VIII, 390. Hans

(1429) A, V, 192. Die v. d. H. (1441) A, VII, 29. C. I, 245 f. Otto u. Hans. Gebr., u. Claus u. Otto, Gebr. (1445) A, VII, 30 f. Heinrich (1448) A, III. 449. Erwin Hag (1455) B, IV, 497. Hans u. Gerd (um 1455) A, XXIV, 161. Hans (um 1455) A. XXIV. 161. Johann (1464) A, XX, 70. Die Hogen in Gardelegen u. ihr. Aussterben (1466) A, XXV. 383. Mouwer (1472) A, XV, 340. Ewald (1475) A, XXIV, 200. Joachim (1475) SB. 98. Claus (1485) A, VII, 377. Johann (1491) A, VIII, 448. Gerhard u. seine Söhne Georg u. Gerhard (1491) A, XVIII, 495 f. Albrecht auf Stöllen (1492) A, III, 103 ff. vgl. VII, 19. Achim auf Rhinow u. Otto auf Mühlenburg, Gebr., Thomas auf Hagenow (d. i. Hohen-Nauen), Claus auf Rhinow, Gevettern, u. Achim, Otto u. Cone auf Hagenow (1492) A. III. 104 f. Thomas (1492) A, III, 511. Albrecht auf Stöllen u. seine Vettern Joachim, Otto u. Cone, Gebr., auf Hohen-Nauen (1494) A, XXIV, 470 f. Achim, Albrecht's Sohn (1499) C, II. 432. Achim, Thomas, Claus, Georg, Achim, Otto u. Cune, Gebr. u. Vettern (1499) C, II. 432. Georg auf Nöblin (1499) A, XXIV, 216. C, II, 440. Otto u. seine Enkelin Katharina (1502) A. XIII. 152. Achim's Sohn Albrecht u. des verstorb. Otto Sohn Andreas (1503) C. II. 445. Achim u. Köne (1510) A, VII, 31 f. vgl. 18. Köne in Rathenow (1514) A. VII. 447., auf Plaue (1525) A, X, 31. (1528) 173. Des verstorb. Achim Söhne Hans u. Wiprecht, u. Joachim u. Cune (1530) C, II, 461 f. Die v. d. H. (erste Hälfte des 15ten Jahrh.) A, I, 54. Hans Schütze, sonst gen. v. Hagen (1536) A, V, 303. Christian (1541) A, VII, 33. Die v. d. H. (1541) A, VII. 32 ff. (öfter). Alle v. d. H. auf Spaaz, Hohen-Nauen u. Wolsier (1541) A, VII. 37 f. Die v. d. H. auf Priezen (1341) A, VII, 38., auf Hagenow u. Möllenburg 455. Curd (1553) A, VII, 451. Michael v. Hagen auf Naulin (1564) A, XXIV, 289 f. Alle v. d. H. auf Hohen-Nauen u. Wolsier (1582) A, XVII, 38 f. Thomas (1609) A, VII, 17. Cune auf Hohen-Nauen (1609) A, VII, 17. 40. Friedrich Ludwig (1692) A, VII, 17. Joh. Adolph, gen. Geist (1698) A, III, 210. Wiprecht Gottfried (1737) A, VII, 17. Thomas Philipp (1737) A, VII, 17. 19. Johanne Julie Christiane († 1833) A, II, 10.

Hagenau (Haginow, Haghenow, Hogenow) 1. D. in d. Altmark b. Arendsee od. Kalbe A, I, 18. XVII, 130. 149. 197. 378.

Kirche A, XVII, 345. 351.

2. St. im Elsass B, I, 46. 161.

3. Gebölz in Baiern, auch Ranzenbach gen. C, II, 299.

4. D. in d. Mittelmark b. Rathenow = Hohen-Nauen, w. m. s.

Hagenbach (Haghemb—) Fam. v.: Peter (1466) C, I, 393.

Hagenhard Fam. in Stendal: o. Vorn. u. seine Frau Mathilde (1285) A, XV, 32.

Hagen-Havel Ort in Meklenburg im Lande Stargard B, IV, 88.

Hagenow (Haghenow) 1. St. u. Vogtei in Meklenburg A, II, 289 f. B, III, 492. 495. IV, 82.

2. Fam. v.: Lampert (1272) A, XX, 341. Reinhard u. seine Frau Adelheid, geb. v. Münzenberg (1273) B, I, 122. Friedrich (1275) A, I, 297. III, 345. Johann (1295) A, I, 249. O. Vorn. (1316) A, II, 206. VI, 402 f. Hermann (1426) C, III, 49. O. Vorn. (1521) A, I, 333.

Hagensche Breite, die b. Wittstock A, I, 417.

Hagenstein vergang. Ort in d. Neumark? C, I, 67.

Hagenswald Gegend im Hannöverschen B, I, 80.

Hager Fam.: o. Vorn. (1350) A, XVIII, 293. 294. 462. 463. Johann (1351) A, XXIII, 47. 48. Gottfried (1353) A, XII, 299. O. Vorn. (1353) A, XXIV, 60.

Hagerstädt (—stedt) od. **Hagerstein** (—sten) vergang. Ort im bischöflich-havelberger Sprengel A, II, 435. 438. 442.

Hagonis monasterium in Mainz (s. d.) A, XIII, 311.

Hahn (Han, Haen, Hane, Hann, Gallus) Fam. (v.): von ihr s. A, VII, 192. Vgl. Gallus. Die einzelnen vorkommenden Glieder sind: Heinrich (1217) B, I, 7. Nicolaus (1283) B, I, 170. (1291) A, I, 451. O. Vorn (1298) A, VII, 201. (1299) XIII, 131. Claus (1322) B, I, 482. (1332) A, II, 275. (1347) B, II, 191. 200. SB, 22. Heinrich (1370) A, IV, 304. (1374) II, 469. Ludeke auf Basedow u. sein verstorb. Vater Claus d. ä. (1404) A, XXV, 290 ff. Nicolaus (1415) A, I, 411. (1418) IV, 501. (1419) SB, 360. Ludeke u. Eckhard (1422) B, IV, 92. Matthias (1422) B, IV, 44. 76., als d. j. (1426) C, III, 49. Heinrich (1427) B, IV, 101. Claus auf Damerow (1428) B, IV, 176. Die H. auf Damerow (1426—38) B, IV, 177. 178., auf Solzow (1429) 178. Wedego (1428) B, IV, 184. (1438) A, VII, 365. Die H. auf Solzow (1435) B, IV, 183. Adelheid (1437) A, IV, 447 f. Eckhard u. sein Bruder (1436) B, IV, 185. Ludeke (1438) C, III, 53. Eckhard (1437) B, IV, 179. (1456) A, II, 508. Gebhard (1454) A, II, 506. Heinrich (1466) SB, 90. Heinrich auf Gnügen u. Claus auf Kummerow (1469) A, XXI, 490. Christian (1470) C, I, 531. Eckhard (1479) B, V, 459. Lütke, Otto u. Heinrich (1479) C, II, 238. Wedego (1481) A, VII, 375. Nicolaus (1485) A, XXI, 70 f. (1486) XIII, 419. (1491) XXIV, 470. Peter (1489) A, XI, 219. Eckhard (1489) B, V, 456. Johann auf Pelitz (1493) B, V, 488. Nicolaus (1497) C, II, 418. 419. III, 128 f. 129. (1498) 132. 133. 134. Reimer (1508) A, II, 234. Joachim (1508) C, III, 190. (1535) A, II, 240. Lutke (1529) B, VI, 369. Joachim, Lütke, Christoph u. Ernst, Gebr. u. Vettern, auf Basedow (1532) SB, 425 ff. 427 f. 428. Nicolaus (1549) A, III, 197. (1556) 204. (1573) 205. (1582) 206. (1583) 206. Kühne (1569) A, I, 94 Anm., in Berlin: Peter (1489) SB, 349., in Gardelegen: Claus (1505) A, VI, 158., in Prenzlau: Claus (1455) A, XXI, 313. (1462) 432., in Pritzwalk: Johann (1411) A, XXV, 56. Heine (1415) B, IV, 7., in Neu-Ruppin: Heinrich n. s. T., Arnd u. Hans, Gebr. (1456) A, IV, 337 f., in Stendal: Eckhard (1345) A, XV, 124. Hennekin (1350) 137., in Werder: Christoph (1540) A, X, 380., in Wittstock: Arnd (1374) A, II, 469. Georg (1488) A, III, 510.

Hain (Hayn) 1. Schloss in Pommern B, II, 130. S. auch Grossenhain u. Hainau.

2. Fam. vom: Christoph (1488) A, XXIV, 467. XXV, 429. (1487) SB, 372. (1489) A, IV, 113. (1490) VIII, 447.

Hainau (Hayn, Haynau) Schloss, St., Weichbild u. Amt in Schlesien A, XX, 377. B, II, 465. 469. 471. VI, 432. 484.

Hainholz-Mühle (Heynh—), die in d. Prignitz b. Pritzwalk A, III, 418.

Hainis Fam. in **Brück**: Gregor (1512) A, VIII, 469 f.

Hainrode (Heygenrode) D. in Thüringen b. Sangerhausen A, XVII, 472.

Haitingsfeld (Haytingsfelt) Veste in Baiern SB, 81.

Hake od. **Haken** od. **Haake** (Hacke, Haacke, Hako, Hackin) Fam. (v.): Eineke (1283) B, I, 170. Splinter (1295) B, I, 215. Otto u. seine Brüder (1311) A, XVII, 468. Heinrich (1322) A, XI, 29. (1335) X, 463. Otto (1336) A, VI, 26. Busso (1342) A, XI, 35. Nicolaus (1345) A, VI, 460. (1346) V, 95. Cönekin, Nicolaus, Heinrich u. Conekin (1345) A, VI, 464. Ludolf (1346) B, II, 190. Theodor (1350) B, II, 304. 309. Diepold (1351) A, II, 29 (aber hier falsch Hake st. Hele, s. d.). Hans u. Erhard (1352) A, XIII, 329. Hans (1354) B, II, 356. Henning (1355)

A, XIII, 75. 76., u. Otto, Gevettern auf Tucheband (1355) A, XX, 133. Kilian (1364) SB, 39. Conrad (1359) A, V, 108. Henke u. Otto u. Kilian (1364) B, II, 473. Henning u. Otto (1364) SB, 39. (1369) A, XX, 238. Heine (1394) A, XII, 9 f. Heinrich auf Machenow (1400) A, XI, 214. Hans auf Jakobsdorf (1400) A, XX, 4. Otto (1400) A, XX, 4. Heinrich (1403) A, VIII, 382. 382 f. Hans (1406) A, IV, 90. Claus u. sein Sohn Peter (1406) A, XVII, 266 (wo fälschlich Halle, vgl. 271 Anm.). Heine (1408) A, X, 16. Gregor, Heinrich, Balthasar u. Georg (1415) A, XX, 15. Peter (1416) A, XVII, 271 Anm. Achim (1416) A, XXI, 467. O. Vorn. (1419) B, III, 317. Micke aus d. Neumark (vor 1420) B, III, 309. Achim u. Hans, Gebr. (1427) A, XI, 82 f. (1432) 334. Friedrich (1429) A, XXV, 305. Heinrich u. Georg, Gebr. (1432) A, XXIII, 199. Achim (1428) A, XI, 84 f. (1429) XXIII, 192. (1431) X, 503. (1433) VII, 363. X, 506. XI, 89. 90. (1436) VII, 364. X, 512. XIII, 364. (1437) XI, 342. XIII, 144. Die v. H. (1434) A, XI, 93. Hans n. s. T. (1435) A, XI, 339. (1469) 401. Otto u. Heinrich u. ihr Oheim Achim (1435) A, XI, 339. Otto (1441) C, I, 245. Otto u. Henning (1441) C, I, 245. Henning auf Vielbaum (1443) A, XVI, 352 f. Otto u. Achim, Gevettern (1444) A, IX, 160. (1445) 163. B, IV, 352 f. Achim auf Dalchow (1440) A, X, 523. (1442) XI, 353. (1443) 355. B, IV, 279. (1444) A, X, 532. 533. B, IV, 350. 352. (1445) C, I, 274. (1447) A, X, 534. Balthasar (1448) SB, 294. Die H. (1445) A, IX, 162. Achim u. sein Vetter Henning (1446) A, VII, 369. Henning, Wichard's Sohn auf Klein-Ballerstädt (1448) A, V, 425. 427 f. (1450) XVII, 271 Anm. Hans (1450) SB, 66. (1451) A, XX, 412. Busse, Caspar, Otto u. Hans, Gebr. (1454) A, VII, 370. Achim auf Döbritz (1453) A, XI, 384. (1456) 177. (1457) 178. (1463) VIII, 423. Otto, Cune, Caspar u. Matthias, Gebr., u. ihre Oheime Otto auf Berge u. Busse auf Karpzow (1463) A, XI, 179. Hasse d. ä. u. sein Sohn Busse, Andreas, Otto, Heine, Busse u. Achim, Busse's Söhne, Hans, Otto u. Georg, Otto's Söhne, auf Berge, u. Otto, Cone, Caspar u. Matthias, Caspar's Söhne (1469) A, XI, 183. Heine, Otto, Achim u. Hans, Gebr., auf Bornum, u. Heinrich auf Machenow (1474) A, X, 331 f. Otto u. seine Brüder auf Geltow u. Heine auf Bornum (1474) A, X, 333 ff. Heinrich, Asmus, Heine, Achim, Otto u. Hans auf Klein-Machenow u. Otto n. s. T. u. sein Sohn Heinrich (1475) A, XI, 416. Heine, Otto u. Achim, Gebr., auf Bornum (1481) A, XI, 422. Thewes auf Orgelin (1481) A, XX, 438. Hans auf Berge (1483) A, IX, 231. XXII, 82 f. Heinrich u. Asmus, Gebr., auf Machenow, u. Achim u. Otto, Gebr., auf Bornum (1485) A, X, 351 ff. Heinrich auf Machenow auf d. Sande (1484) A, XI, 428. (1485) XII, 59. Achim auf Bornum u. Asmus auf Machenow (1489) A, VIII, 447 Anm. Achim (1491) A, XI, 123. (1502) 128. Heinrich (1491) A, VIII, 448. Barthold u. Heinrich (1495) A, XXV, 454 f. Otto auf Geltow, Heine auf Karpzow, Busse, Busse auf Uetz, Claus u. Hans, Henning's Söhne (1499) C, II, 431. Hans u. Otto auf Berge (1499) C, II, 431. Asmus auf Machenow, Joachim, des verstorb. Heinrich Sohn, Hans u. Joachim auf Bornum (1499) C, II, 432. Asmus u. Achim auf Machenow (1506) A, X, 354 f. Die H. (1516) A, XXIII, 408. Johann (1522) A, XXI, 77 f. (1528) 77. (1536) C, III, 429. Des verstorb. Asmus Söhne Christoph u. Georg auf Machenow (1527) C, II, 459. Hans u. Matthias auf Karpzow (1530) A, VII, 178. Des verstorb. Busse Sohn Matthias auf Karpzow, Ludwig auf Berge, Andreas, auch Matthias u. Andreas auf Uetz (1531) C, II, 462. Matthias, Ludwig u. Andreas, Gevettern (1533) C, II, 478 f. Joachim auf Sand-Machenow (1539) A, XI, 472. Otto u. Georg, Gebr. (1540) A, X, 398. Ludwig's auf Bergen Witwe (1541) A, VII, 389. 497. IX, 287. Andreas u. Matthias auf Karpzow (1541) A, IX, 287. Die v. H. (1541) A, IX, 287.

292. XI, 488., auf Machenow XII, 34. Georg u. Caspar auf Geltow n. ihr. T. (1541) A, IX, 291 f. Wichmann u. Christoph, Gebr., auf Berge (1542) A, VII, 389 f. Christoph u. Georg auf Machenow u. Geltow (1543) A, XIII, 307. Joachim u. Christoph, Gebr., auf Bornum u. Stülpe (1546) A, VII, 180 f. Hans (1569) A, XVIII, 280. Otto auf Machenow (1588) A, XI, 202. Die v. H. (1589) A, IX, 329. 330. Gertrud v. Saldern, geb. v. H., auf Stülpe (1589) A, IX, 327 ff. Otto auf Berge (1596) SB, 219. Daniel auf Machenow (1605) A, III, 200. Dittloff u. Ludwig Tobias (1665) A, VII, 238., in Bahn: Heinrich (1345) A, XXIV, 36., in Beeskow: Johann (1353) A, XX, 350. Peter (1369) 353. Nicolaus (1380) 359., in Brandenburg: Ewald (1541) A, IX, 287., in Neustadt-Eberswalde: Henning (1378) A, XII, 309., in Prenzlau: Hans (1537) A, XXI, 400., in Stendal: Johann (1333) A, IX, 31. Henke (1335) A, XV, 86. Heine u. s. T. u. seine Söhne Gerkin, Johann, Heine, Berthold u. Eckhard (1339) A, XV, 100. Conrad (1359) A, V, 108. Ruloff (1443) A, XV, 263.

Hakemann (Hack(e)mann, Hocman, Hockman, Hokemann) Fam. in Frankfurt a. O.: Johann (1301) A, XXIII, 139. (1308) 10. Fritz u. Johann (1315) 13. Thomas u. Johann, Gebr. (1308) A, XIX, 9. XXIV, 9. Thomas (1312) A, XXIII, 11 f. (1325) XX, 202. Johann (1325) XXIII, 22. Ebel (1334) A, XX, 207., u. Claus (1340) XXIII, 33. Nicolaus (1350) A, XIX, 137. Nicolaus, Conrad u. Heinrich (1350) B, II, 302. Des verstorb. Ebel Söhne Thomas, Erich u. Ebel, u. des verstorb. Kone Söhne Thomas u. Johann (1351) A, XXIV, 54. Kune u. Kune (1350) A, XIX, 221. XXIII, 43. Kune, Fritz, Claus u. Hermann, Gebr. (1351) A, XXIII, 49. Conrad u. Friedrich (1351) 50. Kune's Witwe Sophie (1353) A, XXIII, 57. Kune (1353) A, XIX, 141. XXIII, 61. (1356) 82. (1364) 95. 96. 172. Kune u. seine Frau Hanne, u. seine Brüder Fritz u. Hermann (1354) A, XXIII, 64 f. 65 f. 67. 68 f. (1355) 80. 81. (1356) 315 f. Fritz (1354) A, XXIII, 73. (1360) 87. Hermann u. seine Frau Gertraud (1355) A, XXIII, 77. 77 f. 78. 85. (1357) 86. (1360) 87. (1368) 103. (1371) 316. (1377) 115 f. Simon (1361) A, XXIII, 90. Thomas (1361) A, XXIII, 88. (1401) 139. Johann (1366) A, XXIII, 99. (1369) 107. (1370) 109. (1372) 110. (1388) 127. (1395) 132. Katharina, verehel. Brandenburg, ihr Bruder Hans u. ihre Vettern Johann u. Conrad (1412) A, XXIII, 153. Hans (1429) A, XXIII, 186. 187. 192. 193. (1431) XX, 265. Katharina u. Hans n. ihr. T. u. ihr Sohn Nicolaus (1433) A, XX, 269. O. Vorn. (1463) D, 335. Nicolaus (1467) A, XXIII, 249. (1472) 264 f. (1473) C, II, 89. Seine Söhne Peter, Georg, Paul u. Hans (1472) A, XXIII, 265. Georg u. Hans (1483) D, 341. Peter (1486) A, XXIII, 289. 290. 292. Peter, Georg, Johann u. Margarethe (1503) A, XXIII, 315 ff. Gregor (1516) A, XXIII, 407. Die H. (1516) A, XXIII, 407. 408 (2 Mal). (1540) 478.

Hakenbeck (—beke) Fam. v.: Heinrich (1298) A, VII, 201. Nicolaus u. s. T. u. seine Söhne (1306) B, VI, 36.

Hakenberg od. Hackenberg (—berch, —berghe) 1. D. in d. Mittelmark b. Fährbellin A, IV, 357. 369. VII, 85. 89 f. 93 f. 95 f.

2. Fam. (v.): Johann (1289) A, VII, 247. O. Vorn. (1305) A, II, 456. Anna (1318) A, XI, 75. Brüning (1334) SB, 19. Die v. H. (1352) A, IV, 429 f. Brüning u. Otto, Gevettern auf Markee (1352) A, IV, 429 f. Brüning auf Markee (1356) A, VII, 319. (1370) 334. (1376) 131. (1379) 339. (1392) 344. VIII, 369. Betke auf Markee (1383) A, VIII, 344., in Köln a. Spree: Matthias (1463) A, VII, 210., in Neu-Ruppin: Wilke (1365) A, IV, 301. Die Schwestern H. (1365) 301. Heinrich (1365) 302. 303. Stephan (1365) 303. Claus (1430) A, IV, 322. (1445) 484.

Hakenburg (—borg) Fam.: Eckhard (1468) B, V, 123.
Hakenmeister (Hakemester) Fam.: o. Vorn. (vor 1420) B, III, 307. 309. Ludeke (1319) B, III, 319 f.
Hakenmühle (Ha(c)ke(n)mole, die b. Potsdam, j. Wassermühle gen. A, XI, 156. 162. 163. 165 f. 166. 167. 168. 171. 177. XXIV, 387.
Dabei der Hakendamm A, XI, 394.
Hakenstädt s. Hackenstädt.
Haker s. Hacker.
Halbepuffe Fam.: Bartholomeus (1350) B, II, 302.
Halberstadt (Halbirstad(t), Halverstad(e), Halverstat, Halvarstat, Albersted od. —stat) 1. St. A, I, 160. 162. 326. II, 154. 444 f. 489. 504. III, 212. V, 48. 50. 58. 71. 110. 124. 128. 129 (2 Mal). 133. 221. 223. 266. VI, 38. 107. 282. 481. VII, 451. VIII, 194. 197. 356. XI, 114. XV, 39. 68. 270. 289 f. 301. 306. 358 ff. 363 ff. 385 ff. XVI, 2. 33. 161. 393. 402. XVII, 42 (4 Mal). 43. 45. 47. 51. 52. 53. 54. 67. 159. 428. 452. 456. 456 ff. 463. 471. 472. 476. 478. XXII, 92. 344. 391. 392. 413. 414. 415. 417. 426. 430 (2 Mal). 432. 433. 436. 437. 446. 448. 486. XXIII, 289. 290. 291. XXIV, 345. 424. 435. 484. XXV, 5. 6. 429 f. 475. B, I, 4. 118. 226. 466. 499. III, 235 Anm. IV, 221 f. 225 f. 277. 395. 469. 470. V, 110. 115. 256. VI, 510. C, III, 105. 246. D, 114. 119. 177. 186. 204. 207. 211. 217. 248. SB, 61. 403. 404. 405. 412.
Töpfergasse A, XVII, 476.
Neu-Markt A, XVII, 476.
Johannisthor A, XVII, 448.
Münze A, XVII, 442. 456. 457. 458. 459. 465. 471. 472.
Bad u. Badestube A, XVII, 457.
Zoll A, XVII, 448. 457. 471. 472.
Mühle A, XVII, 463.
Die Kaiser-Mühle bei d. St. A, XVII, 52.
Einwohner- od. Bürger- u. Raths-Familien: v. Kroppenstädt, Horney, Slanstädt.
Gericht u. Schulzenamt A, XVII, 43. 452.
Schulzen: Johann v. Alvenslobon (1235) A, XVII, 40 f. (1251) 43. Friedrich u. Conrad, Gebr. (1311) A, XVII, 463.
Vogtei A, XVII, 456. 457.
Vogt: Ludolf (1196) C, I, 3. 4.
Geistliche Institute:
Das Sct. Bonifacius-Stift u. Kirche A, V, 184. XVII, 159. 441. XXII, 433. XXIV, 341. XXV, 478. 480.
Pröpste: Eberwein (1251) A, XVII, 43. (1280) XXII, 433. Erich (1277) A, XIII, 221. Joh. v. Redekin n. s. T. (1422) A, V, 184. Werner v. Klöden (1463) A, V, 230. O. d. N. (1506) A, VI, 225 f.
Dechanten: Conrad (1303) A, XXIV, 345. Johann (1311) A, XVII, 441. Dietrich (1422) A, V, 184 f. Albert Holteker (1464) A, V, 220 f. O. d. N. (1476) A, XVII, 159. Heinrich Horn (1507) A, XV, 461. XXV, 479. 480. (1508) V, 261.

Vicar: Heinrich Reuter (1473) A, V, 241. 241 f.

Thesaurarius: Conrad n. s. T. (1303) A, XXIV, 345. Dietrich (1303) 345.

Das Dominicaner-Prediger-Mönchs-Kloster A, IV, 281. VIII, 194. XXIV, 339. XXV, 5.

Prior: o. d. N. (1288) A, XXIV, 339.

Das Sct. Marien- od. U. L. Fr.-Stift u. Kirche A, V, 50. XVI, 161. XVII, 159. XXII, 391. XXIV, 347 f. XXV, 5 f. 177 f.

Pröpste: Odalrich (1144) A, III, 79. Conrad (1214) A, XXII, 425. Bernd v. der Schulenburg (1360) A, VI, 37. (1362) V, 113. 337. Heinrich Michael Glin (1486) A, XVI, 113 ff.

Dechanten: Friedrich (1194) A, V, 28. Jacob (1288) 50. XXV, 177. Dietrich v. Lüderitz (1327) A, V, 73. (1328) 75., n. s. T. (1339) 89. O. d. N. (1343) A, II, 444. Johann (1360) A, XXII, 391. Albrecht (1366) 394. Johann (1383) A, V, 127 f. 129. O. d. N. (1435) A, XIII, 278. Johann (1476) A, XVII, 159. B, V, 258. Johann, Edler v. Querfurt (1486) A, XXIII, 289 f. 290 ff. 292. O. d. N. (1506) A, VI, 225.

Custos: Johann (1288) A, V, 50. XXV, 177.

Scholastici: H. (1288) A, V, 50. XXV, 177. Heise Funke (1421) A, V, 182. (1422) 184.

Domherren: Conrad u. Ludolf (1194) A, V, 28. Thomas Sandersleben (1525) SB, 412.

Vicar: Sander Arnstädt (1541) A, XVI, 161.

Sct. Mauritius-Kirche. Pfarrer: Gerhard (1325) A, XXII, 446.

Nicolai-Capelle A, XVII, 47. 476.

Das Neue Nonnen-Kloster A, VIII, 193.

Das Sct. Pauli-Stift u. Capitel A, VIII, 235. 356. XVII, 431 f. XXII, 415. 416. 425. 432 f. 433.

Pröpste: Billing (1152) A, XXII, 415. 416. Almar (1214) 425. Hermann (1255) 432 f. O. d. N. (1327) A, VIII, 235 f. vgl. 77.

Thesaurarius: Joh. Plate (1388) A, VIII, 356.

Domherren: Ulrich (1238) A, VIII, 154. Wulfer, Hermann u. Conrad (1255) A, XXII, 433.

Das Sct. Sebastian-Stift A, XVI, 392 f.

Propst: Heinrich (1200) B, I, 4.

Vor der St.: a) das Kloster Sct. Burchard A, XVI, 314.

b) das Sct. Jacobi-Nonnen-Kloster A, XVII, 52.

Pröpste: Dietrich (1235) A, XVI, 400. Albert u. die Aebtissin Gertrud (1313) A, XVII, 52.

c) das Sct. Johannis-Kloster A, X, 88. XVI, 400. 401. XVII, 42. 428. 456. XXII, 92. 391.

Aebte: Gerhard (1121) A, XVII, 428. O. d. N. (1414) A, X, 88. Rudolf (1235) A, XVI, 400. (1241) XXII, 92. (1245) XVI, 401. Conrad (1360) A, XXII, 391.

Propst: Ludolf (1303) A, XXIV, 345.

d) das Siechenhaus u. die Katharinen-Capelle A, XXIV, 346.

2. Fam. v.: Jan (1318) A, XV, 67. Werner (1322) A, II, 210. III, 360. Henning (1356) A, II, 217. Bethmann (1363) A, VII, 328. Henning (1376) A, XXI, 465. Gertrud (1382) B, III, 89. Curd (1423) B, IV, 82. (1425) 95. Christian (1423) B, IV, 83. (1425) 95. (1429) III, 493. Caspar (1420—24) B, IV, 80. Henning (1425) B, IV, 95.

3. Das Bisthum od. Stift überhaupt A, I, 160. 162. II, 157. 444 f. 446. 480. 489. 504. III, 96. V, 112. 124. 128. 129. 133. 207 f. 270. VI, 107. 214. 225 f. VIII, 95. 97. 137.

XVII, 98. († 1406) D, 192. Heinrich Werberg (1408) A, V, 163 f. XVI, 153. (1410) XXIV, 406 ff. Albrecht IV. (1413) A, XVII, 266 Anm. (1414) XVI, 42. B, III, 214 ff. (1415) 239. (1418) A, VI, 113 f. XIV, 230 f., n. s. T. (1519) SB, 403. Johann v. Hoym (1421) B, III, 411. (1424) A, XV, 219. (1425) XVI, 48. (1427) VI, 116 f. (1429) 118. (1430) 481 f. (1434) V, 202. 203. 301. XVII, 276 f. (1435) XXII, 485 f. (1436) V, 207 f. († 1436) D, 215., n. s. T. (1448) A, XXII, 471. Burghard v. Werberg (1436) D, 215. (1437) 215. (1440) B, IV, 221 ff. 225 f. (1443) A, VI, 57. (1446) B, IV, 357. SB, 65. (1448) A, XV, 270. 272. XXII, 472. (1452) II, 504 f. B, IV, 468 ff. (1455) D, 204. (1456) A, XV, 283 ff. (1457) VI, 134. B, V, 30 ff. Gebhard v. Hoym (1459) A, VI, 213 ff. (1461) 424 (wo er fälschlich Friedrich gen. ist). 425. (1463) V, 230. (1465) 442. (1471) VI, 139. XVII, 144 f. (1475) C, III, 105. (1476) A, XVII, 158. B, V, 256 ff. (1477) C, II, 194. (1478) A, XVII, 162. B, V, 273. 275 f. (1479) 291. Ernst II., Herzog v. Sachsen, Erzbischof od. Administrator des Erzstiftes v. Magdeburg (s. Magdeburg), anfangs als Coadjutor, später als Administrator (1479) D, 238. (1481) A, XV, 375 f. (1483) B, V, 412. (1484) 416. (1487) 449. (1488) A, XXV, 429 f. (1489) B, V, 464. (1505) A, XXV, 473. (1506) A, VI, 225 f. XXV, 476 f. (1514) 491 f. Albrecht V., Erzbischof v. Magdeburg u. Mainz (s. Magdeburg u. Mainz), als Administrator des Stiftes (1516) A, XXV, 495. (1517) SB, 395 f. (1518) 398. (1519) 402 f. 403 f. (1520) 405. (1521) 406. (1529) 416. (1531) 423 f. 424 f. (1534) 429. (1541) A, XVII, 221 f. Friedrich, Erzbischof v. Magdeburg (s. Magdeburg), zugleich Coadjutor u. Bischof v. Halberstadt (1548) SB, 161 ff. (1552) A, II, 105. († 1552) III, 212. Siegmund, Markgraf v. Brandenburg (s. Brandenburg) (1557) D, 119.

Bischöfliche Neben-Beamte. Suffragan: Theodorich v. Tassenfels, episc. Bondonicensis (1362) A, XVII, 247.

Vicedomini: Engelmar (1121) A, XVII, 428. Rudolf (1152) A, XXII, 416. (1160) 419. Friedrich (1194) A, V, 28. Bernhard (1214) A, XXII, 425. Burchard (1232) A, XXII, 429. (1235) XVI, 400. XVII, 41. (1245) XVI, 401. (1255) XXII, 433. (1257) B, I, 50. 52. 53. 54. 55. 56. SB, 5.

Vicarii in spiritualibus: Hermann, episc. Bolonnilonensis (1313) A, XXII, 441 f. Egidius, Verionensis ecclesiae episc. (1334) A, XIII, 246. Nicol. Frese (1340) A, VI, 27. Heinrich, Viricensis ecclesiae episc. (1344) A, VI, 29. Heinrich, episc. Samastensis (1424) A, XV, 219. (1434) V, 202. XVIII, 275. (1448) XXII, 471.

Capellane: Johann (1311) A, XVII, 441. Heinrich v. Eilekesdorf (1334) A, XXII, 448.

Kämmerer: Alverich (1251) A, XVII, 43. Heidenreich v. Seeburg (1257) B, I, 52.

Kanzler: Werner Gaussmann (1463) A, V, 230.

Marschall: Dietrich (1214) A, XXII, 425.

Mundschenke: Alverich (1251) A, XVII, 43. (1273) B, I, 118. Heinrich v. Donstädt (1273) B, I, 118.

Notare: Dietrich (1212) A, XVI, 16. 314. (1214) XXII, 426. Themo (1311) A, XVII, 474.

Truchsesse od. Droste: Gebhard v. Alvensleben (1208) A, XVII, 40. (1214) XXII, 425. Johann v. Alvensleben (1235) A, XVII, 40. (1241) 41. (1245) B, I, 25. (1251) A, XVII, 42 (2 Mal). 43. Heinrich v. Alsleben (1257) B, I, 50. 52. 53. O. d. N. (1278) A, XVII, 45. (1289) 47. (1295) 47. (1339) 62. Geverd u. Albrecht v. Alvensleben (1369) A, XVII, 76.

Das Domstift im engeren Sinne (ohne den Bischof) od. d. Dom-Capitel A, I, 326. V, 123. 141. VI, 107. 225. VII, 457. VIII, 137. XVI, 33. 41. 129. 401 f. XVII, 41. 43. 46. 53. 54.

57. 62. 158. 221. XXII, 430. XXIV, 406 ff. XXV, 475. 477. B, I, 27 f. 49 f. 50. 50 f. 53. 54. 55. 55 f. 56 f. 58. 59. 60 f. 63. 118. 163. 394. 465 f. 499. III, 62 ff. 64 f. IV, 226. V, 276. 449. C, II, 194. SB, 5. 6. 154. 160 f. 161 ff. 170 ff. 173.

Pröpste: Gerhard (1096) A, XXII, 410. 411. Elver (1121) A, VII, 428. Walter v. Bossenleben (1135) A, XXII, 413. Martin (1145) A, XXII, 414. Conrad (1194) A, V, 28. (1197) XXII, 422. 423. Meinhard (1220) A, II, 446. VIII, 137. (1232) XXII, 429. (1235) XVII, 41, (1241) 41. Hermann (1245) A, XVI, 401. (1246) XXII, 430. (1252) A, XVI, 403. (1257) B, I, 50. 52. 53. 54. 55. 56 (2 Mal). SB, 5. (1268) SB, 6. (1273) A, XXII, 436 f. (1287) A, V, 48. VIII, 177. Günther n. s. T. (1303) A, XXIV, 345. Heinrich (1313) A, XVII, 53. (1314) 54. (1323) 57. O. d. N. (1390) A, V, 141. Albert (1410) A, XXIV, 406 ff. O. d. N. (1435) A, XXII, 485 f. Busso, Graf v. Bichlingen (1452) A, II, 405. Rudolf Quisse (1455) A, V, 223. (1457) B, V, 32. Verdemann (1463) A, V, 230. Heinrich Berwen (1470) A, V, 233. Balthasar v. Neustädt (1476) B, V, 258. (1494) VI, 124. 126. (1506) A, VI, 225. XXV, 475. 477. (1509) XVI, 129.

Dechanten: Gerhard (1121) A, XVII, 428. Erp (1135) A, XXII, 413. (1145) 414. (1152) 415. 416. Gerbert (1191) A, XVII, 436. Werner (1197) A, XXII, 422. 423. Burchard (1214) A, XXII, 425. Anno (1220) A, II, 446. VIII, 137. (1232) XXII, 429. O. d. N. (1234) A, VIII, 146 vgl. 14. Johann (1238) A, VIII, 154. Arnold (1246) A, XXII, 430. O. d. N. (1247) B, I, 27 f. Wichert (1245) A, XVI, 401 (2 Mal). (1251) XVII, 43. (1252) XVI, 403. (1257) B, I, 50. 52. 53. 54. 55. 56 (2 Mal). SB, 5. (1263) B, I, 82 (2 Mal). (1268) SB, 6. (1273) A, XXII, 436 f. B, I, 118. Albert (1287) A, VIII, 177. (1303) XXIV, 345. Friedrich (1313) A, XVII, 53. (1321) B, I, 466. 499. O. d. N. (1343) A, II, 444. (1390) V, 141. Albert (1395) A, VI, 107. Dietrich (1410) A, XXIV, 406 ff. Albert (1435) A, XXII, 485 f. Conrad (1436) A, V, 207 f. Dietrich Domenitz (1451) A, V, 217. (1455) 223. (1457) B, V, 32. Peter Zirow (1463) A, V, 230. Johann (1476) B, V, 258. (1506) A, VI, 225. XXV, 475. 477. (1509) XVI, 129. Joh. v. Mahrenholz (1526) A, XVII, 361. (1533) B, VI, 391. 409. (1535) 421. O. d. N. (1556) B, VI, 510.

Archidiaconi: Romanus (1186) A, III, 88. Gerold (1194) A, V, 28., im Balsam-Gau s. Balsam.

Archidiaconus orientalis: Conrad (1214) A, XXII, 425.

Camerarii: Conrad (1121) A, XVII, 428. (1152) XXII, 416. (1160) 419. Conrad (1194) A, V, 228. Heinrich (1214) A, XXII, 425. Heidenreich v. Seeburg (1257) B, I. 52. 53. 54. Werner v. Wanzleben (1311) A, XVII, 448. (1313) 53. Gerhard Koneken (1460) A, V, 228.

Cellerarii A, XVII, 457.: Gerold (1194) A, V, 28. Anno (1214) A, XXII, 425. Albert (1232) A, XXII, 429. Gebhard (1273) A, XXII, 437. (1287) V, 48. Anno (1303) A, VIII, 197. Bernhard v. der Schulenburg (1368) A, V, 343. (1371) 347. XIV, 156. (1372) V, 296. (1375) 293. (1377) 296. 354. VIII, 311. 313. (1379) V, 125. (1381) 296 (2 Mal). (1382) 300., n. s. T. (1284) III, 298. XXV, 44. (1300) V, 294. Gerhard Koneken (1421) A, V, 182. (1422) 184. (1429) 195. (1435) X, 510. O. d. N. (1506) A, VI, 225. Friedrich Schenk v. Lützendorf (1506) A, XXV, 475. (1512) V, 263. (1514) 265. Joh. v. Meiendorf (1538) A, IV, 188.

Custodes A, XVII, 476.: Martin (1121) A, XVII, 428. Heinrich (1197) A, V, 28. Albert (1273) A, XXII, 437.

Decimatores: Heinrich u. Conrad, Gebr. v. Seehausen (1311) A, XVII, 465.

Portenarii: Rudolf (1251) A, XVII, 43. [illegible] XII, 433. Heinrich (1273) 437.

Scholastici: Richard (1096) A, XXII, 410. 411. Arnold (1214) 425. Volrath (1251) A, XVII, 43. Hermann v. Kreuzburg (1257) B, I, 52. (1263) 82 (2 Mal). (1264) 86. (1266) A, V, 38. Christian (1272) A, XV, 22. (1273) XXII, 437.

Seniores: Ludwig v. Hohenstein (1360) A, V, 109 f. Joh. v. Romesleben (1377) B, III, 64. O. d. N. (1389) A, XVI, 33. Gerhard (1436) A, V, 207. Andreas Hasselmann (1463) A, V, 230. Friedrich v. Lützendorf (1496) A, I, 326. SB, 393. (1506) A, XXV, 475. Ulrich Kirsberger (1533) B, VI, 391. 409. (1535) 421. O. d. N. (1556) B, VI, 510.

Thesaurarius: Ludwig v. Hohenstein (1337) A, V, 82.

Domherren: Wiren (1096) A, XXII, 410. 411. Waldich od. Walderich (1096) A, XXII, 410. 411. (1135) 413. Gero (1152) A, XXII, 415. 416., u. Hermann (1160) 419. Beringer, Conrad u. Meinhard (1194) A, V, 28. Otto v. Tobin (1214) A, XXII, 425. Conrad v. Alvensleben (1235) A, XVII, 40 f. Osto (1235) 41. Cono v. Diepholz u. Gerhard (1245?) A, XVI, 401. (1246) XXII, 429. H. (1246) B, VI, 2. Gerhard u. Ludolf v. Schladen (1251) A, XVII, 43. Erich, Markgraf v. Brandenburg (um 1250) D, 11. Günther v. Mansfeld (1255) A, XXII, 435. Cono v. Diepholz (1257) B, I, 50. 52. 53. 54. 55. 56. SB, 5. Heinrich, Markgr. v. Brandenburg (1264) B, I, 85 f. Berthold v. Klettenberg (1266) A, V, 38., u. Anno v. Heimburg (1287) 48. Berthold v. Klettenberg, Hermann Bodo, Ludeger Struz, Ludolf v. Dalem, Anno v. Heimburg, Heinrich v. Calditz, Heinrich v. Schartfeld, Dietrich v. Hessenem, Hermann v. Kerberg, Rudolf v. Gatersleben, Dietrich v. Amfurth, Reinhard v. Kranichfeld u. Heinrich v. Querfurt (1273) A, XXII, 437. Conrad v. Dorstädt (1278) A, XVI, 404. Friedrich (1303) A, VIII, 193. Thamo (1334) A, XXII, 448. Bernd v. der Schulenburg (1346) A, V, 323. Arnold Stamer (1360) A, XXII, 391. Hermann v. Werberg (1362) A, V, 112. Johann v. der Schulenburg (1374) A, V, 350. VIII, 305. 307. Bernd v. der Schulenburg (1375) A, V, 350 f. Johann v. Romesleben (1377) B, III, 64. Joh. Koneken (1435) A, X, 510. Henning v. der Schulenburg (1481) A, XIV, 396 f. (1487) 413 f. (1488) 426. (1491) 439. Friedrich Schenk (1492) A, XV, 428 f. (1512) V, 263. Dietrich v. Hardenberg (1512) A, XIV, 503. Michael Glin (1514) A, VI, 162. Joh. Horneburg (1533) B, VI, 409. Nicolaus v. Lochow (1541) A, VII, 457. Siegmund Britzke (1551) A, V, 274 vgl. 15. Joh. v. Walwitz (1548) A, III, 202. († 1554) 211. Nicolaus v. Lochow (1553) A, VII, 450. (1555) 485. Christoph v. Lochow (1553) A, VII, 450 f. Joachim v. Lattorf (1558) A, III, 203. Joh. Georg v. Britzke (1604) A, III, 199. Heinrich v. Werdern (1617) A, III, 209.

Capellarii: Roleke u. Coneke (1311) A, XVII, 457. Conegundis, Heineke u. Berthold (1311) 457.

Vicare: Nicol. Vrese (1340) A, VI, 27. Joh. Brüggemann (1454) A, V, 221. Tile Schmidtsdorf (1506) A, XXV, 475. Lamprecht Lisemann u. Arnd Picht (1512) A, XIV, 503.

Hauptleute: Gebhard Meyer (1377) B, III, 63. Friedrich v. Hoym (1494) B, VI, 124. Hans v. Wister (1521) A, IV, 147. Achaz v. Veltheim (1552) A, XVII, 227. 228.

Ministerialen B, I, 51.: Gebhard v. Alvensleben, Joh. v. Gatersleben, Anno v. Eilenstädt, Heinrich v. Zerningen u. Dietrich (1214) A, XXII, 425. Johann v. Manendorf (1257) SB, 5. Bernhard v. Papsdorf (1278) A, XVII, 45. Heinrich Schenk v. Donstädt, Heinrich Schenk v. Emersleben, Werner Kämmerer u. Heinrich v. Gowisch (1311) A, XVII, 448.

Official: Heinrich Horn (1533) B, VI, 409.

Haldeck (—degk, —degge, Haltecke) Fam. v.: Friedrich (1225) A, X, 118. Tamme (1309) B, I, 282. (1312) 320. (1321) 472.

Haldegesdorf (—storp) Fam. v.: Johann (1233) B, I, 15., u. Conrad, Gebr. (1238) A, XVII, 371.

Halden Ort u. Gehölz in Baiern C, II, 298.

Haldenhusen s. Altenhausen.

Haldensleben (Haldesleve, Haldesleva, Hallensleben, —leve, Alden(e)sleve, Aldesleve, Haldensleve) 1. Burg u. Burgwarthe u. D. od. St. b. Magdeburg (Alt-H., Oldenhaldesleve) A, VI, 451. VIII, 97. XVI, 393. XVII, 436 ff. XXII, 439. B, III, 321. 324 f.

Pfarrer: Joh. Groppendorf (1391) A, XXII, 458.

2. Benedictiner-Nonnen-Kloster Sct. Johannis des T. daselbst A, V, 353. 404. XIV, 374. XVII, 46. 47 f. 50. 58. 59 f. 376. 379. XXII, 439. 449. XXV, 175. 176. 184. 266. 267 f. B, 21 f. 66. 90. 91 (2 Mal). 120 (2 Mal). 157 f. 180. II, 53. III, 324 ff. SB, 412 f.

Pröpste A, XVII, 50.: Hermann (1282) B, I, 157. Christian (1302) A, XXII, 439. O. d. N. (1325) A, XVII, 379. N. (1328) A, XVII, 59 f. Jan v. Mose (1364) A, XXII, 449. O. d. N. (1412) B, III, 324 f. 326. (1419) 329. (1439) A, V, 404. Tilemann Müller (1525) SB, 412 f.

Aebtissinnen A, XVII, 50.: o. d. N. (1260) B, I, 66. (1325) A, XXII, 379. (1419) B, III, 325. Margarethe Randow (1525) SB, 412 f.

Priorinnen: o. d. N. (1325) A, XVII, 379. Elisabeth Lüderitz (1525) SB, 412 f.

Kelnerin A, XVII, 50.

Nonnen: Jutta u. Johanna v. Trebnitz (1322) A, XVII, 376.

3. St. (Neu-H.) A, V, 468. VI, 289. VIII, 249. XXII, 406. 440. 450. 458. 472. XXV, 369. 370. B, I, 391. III, 73 ff. 215. 311 ff. 326. 335. 391. VI, 23. 393. 398. 405. 407. 489. C, III, 12. D, 203.

Zoll A, XXV, 369. B, VI, 405.

Mühle A, XXV, 369.

Das Stendalsche Feld A, XXII, 472. XXV, 370.

Einwohner-Familien: Drackenstädt, Emensleben, Finke, Fredericks, Harsemüllner, Kalvörde, Sandersleben, Scherping, Seedorf, Zerbst.

4. Fam. v.: Heinrich u. Dithmar, Gebr. (1144?) A, XVII, 429. Rothar u. Ludiger (1162) A, XXII, 420. 421. Conrad (1282) A, XVII, 46. B, I, 157., in Magdeburg: Arnd od. Arnold (1313) B, I, 346. (1315) 368. Hans (1315) B, I, 368. Heinrich (1434) A, V, 201.

Haldingisdorf (—torp) vergang. D. b. Magdeburg SB, 13.

Haldungsleben (—leve) Fam. v.: Ebelin Wolf (1344) A, XV, 72.

Halenbeck (Hol(e)beke, Holenbeke, Haleweck) 1. D. in d. Prignitz b. Freienstein A, I, 491. 498 f. 499. II, 266. 271. 290. B, IV, 18. 48.

Pfarrer: Peter Pollert (1389) A, I, 491 f.

2. Fam.: Thiedeke (1432) A, VI, 54. Hans (1521) A, III, 124. Heinrich (1528) A, III, 131., in Osterburg: Caspar (1468) A, XVI, 365.

Halfpape (Halvepape) Fa[illegible] Berlin: Nicolaus (1385) A, XII, 425., in Prenzlau: Johann (1283) A, XXI, 96. (1289) [illegible]ch (1311) 111.

Halfrichter Fam. in [illegible]er n. s. T. (1483) A, XVIII, 264.

Halis (Holis) Fam.: [illegible], 316., in Salzwedel: Heinrich (1288) A, XVII, 28.

Hall (Halle) St. im südl. Deutschland B, IV, 4. V, 202. C, II, 320 (2 Mal). 322. 323. Schwäbisch-H. C, III, 212.

Halland (Hallandia, Hallind, Hollandia) Grafschaft in Schweden. Graf: Nicolaus (1217) A, VI, 10 f. Sein Truchsess: o. d. N. (1217) A, VI, 11.

Oder Herzogthum B, I, 314 f. 316. 427.

Herzöge: o. d. N. (1311) B, I, 314 f. Christoph (1312) 316 f. (1313) 341. Kanut Pors' Söhne Haguinus u. Kanut (1346) B, II, 182. Kanut (1349) 259.

Halle (Hall, Halae, Hallae, Hallum) 1. Schloss, St. u. Amt A, II, 477 ff. III, 347. 371. 372. IV, 43 f. 150. 187. VII, 183. VIII, 188 f. 197. 302. 355. 478. IX, 197. X, 485. XV, 289 f. 301. 306. 315. 358 ff. 363 ff. XVI, 136. 146. XVII, 90. 204. 222. 329. XXII, 496 ff. XXIV, 352. 379. 424. 485. 497. 498. 499. XXV, 164. 482 (wo fälschlich Pallis). 485. 486. 492. 495. 498. B, I, 10. 247. 303. 304. 464. II, 173. 403 f. III, 57. 243. 244. 255. 265. 277. 409. IV, 240. 243. 244. 252 f. 353. 395. 443. V, 59 ff. 110. 202 (?). 280. 282. VI, 77. 399. 411. 413. 414. 416. 418. 419. 487. C, I, 385. II, 45. 177. 228 (2 Mal). 341. III, 23. 232. 239 (2 Mal). 241. 242. 243. D, 61. 85. 109. 116. 124. 125. 172. 179. 188. 191. 204. 215. 308. 316. SB, 3. 4. 62. 85. 91. 96. 152 f. 156. 164. 173. 198. 352. 398. 416. 424. 425.

Einwohner-Familie: v. Nordhausen.

Sct. Marien-Hospital SB, 3. 4.

Salz, Saline od. Salzbrunnen B, V, 61. C, III, 242 f.

Salzgrafen A, II, 478.: Joh. Heidersleben (1415) A, II, 478. Joh. Puchbach (1593) A, VII, 183.

Moritzburg A, IV, 150. 187. VII, 183. VIII, 478. XI, 461. 468. 469. XVII, 204. 222. 329. XXIV, 485. 499. XXV, 164. 482. 485. 486. 492. 495. 498. B, VI, 391. C, III, 239 (2 Mal). SB, 172. 173.

Burggrafenthum, Grafgeding u. Bannesbefehlung SB, 152.

Hauptmannschaft auf der Moritzburg SB, 154.

Hauptmann: Hans v. Teuchern (1534) A, XXV, 164.

Sct. Gertrud- u. Sct. Lorenz-Kirche A, VIII, 188 f. 197.

Heil. Kreuz-Capelle im erzbischöfl. Hause A, VIII, 232 f.

Sct. Mauritius- u. Magdalenen-Stift B, VI, 323 f.

Pröpste: Conrad (1161) A, VIII, 105. 106. Heidenreich (1172) A, III, 338.

Schlosskirche D, 124.

Deutsche Ordens-Komthurei. Komthur: o. d. N. (1303) B, I, 247.

Dominicaner-Kloster A, IV, 281.

Juden C, III, 237.

Deutsches Ordens-Haus Sct. Kunigunde bei d. St. A, XXIV, 351 f. B, I, 273.

Kloster zum Neuwerk vor d. St. B, IV, 353.

2. Fam.: Levin (1557) A, XVII, 327., in Königsberg i. N.: Betekin (1349) A, XIX, 214. (1358) 465. (1364) 243., in Prenzlau: Nicolaus (1360) A, XXI, 182. (1366) 194. Henning (1387) 220. (1395) 227. (1409) 249. (1410) 250.

Hallembrecht s. Helmbrecht.

Haller Fam. in Nörnberg: Ruprecht (1464) A, XIX, 395.

Hallermund (Halremunt, Allirmonde, Elremund) 1. vergang. Schloss u. Ort im Hannöverschen A, II, 87.

Tuche A, XI, 513. 525.

2. Grafen v.: Ludolf (1221) SB, 2. (1224) B, I, 11. (1231) 13. (1235) A, XVI, 317. (1249) XXIV, 338. Gerhard d. ä. u. Gerhard d. j. (1320) B, I, 450. Segeband od. Segebert v. Berge, gen. H. (1315) B, VI, 50. C, III, 21. O. Vorn. (1472) C, II, 60.

Halproachsen Fam. in Elbingen: Heinrich (1443) B, IV, 288.

Hals 1. Ort u. Grafschaft in Baiern. Grafen: s. Leuchtenberg.

2. D. in d. Neumark b. Sonnenburg A, XX, 225.

3. Eine Insel im Posenschen (West-Preussen) b. Deutsch-Krone B, I, 249.

Halsbrun od. Halsprunn s. Heilsbronn.

Halt 1. der auf d. Teich, Ort in Schlesien B, VI, 432.

2. Fam. v.: o. Vorn. (1311) A, XVII, 443. (1334) V, 78. Berthold (1413) A, I, 42.

Halteck s. Haldeck.

Haltorf (—torph) Fam.: Johann (1542) A, IV, 192.

Halversleben s. Alvensleben.

Halwech Fam.: Johann (1513) A, V, 264 f.

Halwile Fam. v.: Turing (1453) B, IV, 480.

Hamann Fam. in Beeskow: Peter (1533) A, XX, 516.

Hamberg (—berch, Hemborch) vergang. D. in d. Altmark b. Stendal A, XVII, 149. 160. 169. 198.

Hamburg (Hamaburg, Hammenborch od. —burg, Hammemborg, Haymburg, Hamborch od. —borg, Hamburch) 1. Schloss u. St. A, I, 73. 116 Anm. 356. III, 293. 303. 323. 329. V, 224. X, 323. XI, 26. XIV, 4. 104. 273. 413. 433 f. 483. XV, 298 f. 306. 307. 309. 315. 317 f. 319. 320. 363 ff. XVI, 118. 448. 458. 459. XVII, 155. XX, 323. XXI, 512. XXII, 302. XXIII, 250. B, I, 18 f. 72. 72 f. 73 f. 74 ff. 77 ff. 79 ff. 171 f. 173 f. 183 f. 488. III, 361 f. 460. IV, 254. 396 ff. V, 117. 123. 181. 411. 452. VI, 69 f. 227. 227 f. 230. 291 ff. 294. 295 f. 320. 322. 327. 423 f. 447 ff. C, I, 330. II, 105. 329. 331. III, 78. 142 f. 217. 228. 286. D, 58 f. 242. SB, 70. 73. 432. 480.

Bürger- u. Einwohner-Familien: Hope, Langendorf, Roser, Schilling.

Raths-Familien: Langenbeck, Spreckelsen.

Erzbisthum u. Capitel A, XVI, 458. 505.

Erzbischöfe: Adaldag (937) A, VIII, 90. O. d. N. (962) 93. Hartwig (1150) A, II, 439., n. s. T. (1179) 443.

Pröpste: Hermann (1217) A, XVI, 395 f. Gregor Möller (1481) A, VI, 382. Albrecht Klitzing (1499) A, XV, 444. C, II, 439.

Dechanten: o. d. N. (1377) A, XVI, 448. Werner (1391) A, XVI, 458.

Domherren: Andreas Stephani (1321) B, I, 473. Ulrich (1337) C, III, 30.

Katharinen-Kirche SB, 432.

Dominicaner-Kloster A, IV, 287.

Marien- od. U. L. Fr.-Kirche u. Kloster od. Stift A, V, 224. XVI, 452. 455. XXIV, 334 f.

Capitel A, XXIV, 334.

Dechant: o. d. N. (1243) A, XXIV, 334. (1457) V, 224.

Vicar: Dietrich Rige (1388) A, XVI, 455.

2. Fam. (v.): Bernhard (1362) A, XX, 211. (1364) XVIII, 30. (1366) XXIII, 99. (1367) XII, 76. (1372) XXIII, 110. B. u. Conrad, Gebr. (1367) A, XVII, 508. Die H. (1499) C, II,

441., in Brandenburg: Cone (1342) A, IX, 38., in Neu-Brandenburg: Joachim (1551) A, XIII 124. 125., in Schievelbein: Peter (1504) A, XVIII, 269.
Hameln (Hamelen, Hamell, Hamel) 1. St. A, XV, 239 f. B, I, 92. C, III, 269.
St. Bonifacius-Abtei. Dechant o. d. N. (1398) A, XXV, 286.
2. Fam. (v.) in Berlin: Ludekin (1317) A, XXIII, 14. Henning's Sohn Thilo (1318) A, XI, 24. (1344) XV, 120.
Hamerde s. Hemerten.
Hamersleben (—leve) 1. D. u. Kloster im Magdeburgischen b. Oschersleben A, XXV, 171.
Propst: Reinhold, Prior: Johann, Hospitalarius: Bernard, Cellerarius: Albert, Custos: Ludolf, (1254) A, XXV, 173.
2. Fam. v.: Günther, Conrad u. Erich (1254) A, XXV, 173.
Hamlein Fam.: o. Vorn. (1471) C, II, 48.
Hammelspring (Hamelspring[k]) D. in d. Ukermark b. Templin A, XIII, 121. 148. 162. 416. 442.
Hamm 1. St. Einwohner-Familie: Maass (s. d.).
2. Fam.: Heinrich (1553) D, 116.
Hammer (Hamer, Malleus) 1. Ort b. Zinna D, 297.
2. Fam.: Wiprecht (1313) SB, 223. Simon (1321) B, I, 476. Peter (1396) A, VIII, 375.
Hammerbach Ort in Baiern C, II, 299.
Hammerbecke, die in d. Neumark an d. Pommerschen Grenze A, XXIV, 304 f. 309.
Hammerleben s. Hadmersleben.
Hammermühle D. in d. Neumark b. Arenswalde A, XVIII, 52.
Hammerstein (Hamer—) Ort in Böhmen A, XX, 351. 377. 398 f. B, I, 344.
Hamstädt (—stet) Fam: Johann (1537) C, III, 437.
Han(e) s. Hagen u. Hahn.
Hanalt s. Anhalt.
Hanau (Hanow) 1. St. C, I, 462.
2. Grafschaft. Graf: Ulrich (1295) B, I, 210. (1298) 225. Ulrich (1363) B, VI, 98.
Hanctonensis ecclesiae cantor: Elias de Vodronio (1374) B, VI, 103.
Hand (Hant) Fam.: Drewes (1445) A, XIX, 355. Fricke (1473) A, V, 452.
Handorf (Hannd—) D. in Baiern C, II, 299.
Hanemann Fam. in Salzwedel: Hans (1474) A, XIV, 366. (1478) 384.
Hanestal vergang. Ort in d. Ukermark b. Boizenburg A, XXI, 39.
Hanevord Fluss in Pommern B, I, 177.
Hanf Fam.: Peter (1424) D, 326.
Hangelsberg, der im Lebusischen (Hangende Berg) A, X, 193. 201. XXIV, 328.
Hangesforde D. im Hannöverschen b. Gartow A, VI, 37.
Hanhusen vergang. D. im Hannöverschen A, V, 305. 306 (2 Mal). VI, 243.
Hanicke Fam. in Köln a. Spr.: Georg (1580) D, 309.
Hanke od. —ko Fam.: o. Vorn. (1385) B, III, 92. 93. 94.
Hankenthal (—dal) vergang. D. in d. Prignitz b. Putlitz A, I, 325.
Hannberg D. in Baiern C, II, 300.
Hanne Fam. in Straussberg: B. Gregorius (1654) A, XII, 153.
Hannemann Fam. in Grossenhain: o. Vorn. (1318) B, I, 421., in Prenzlau: o. Vorn. (1292) A,

XXI, 95., in Rostock: Peter (1442) B, IV, 261. (1471) A, XII, 109., in Schievelbein: Hans (1447) A, XVIII, 245.
Hannemsbüttel Fam. in Salzwedel: Christian (1447) A, V, 422.
Hannonia s. Hennegau.
Hannover (Hanover, Hannoyuer, Hannober, Honovere, Honofer) 1. St. A, II, 87. V, 319 f. VI, 39. XV, 289 f. 301. 358 ff. 363 ff. 385 ff. 399 ff. 402 ff. XV, 176 ff. XVII, 305. XXII, 496 ff. XXV, 240. B, I, 80. III, 117. 119. IV, 395. 469. V, 110. 113. 115. 129. 130. VI, 126. C, III, 29.
Zollstätte A, II, 87.
Bürger- u. Rathsfamilien: Blume, Limburg, v. Windheim.
Pfarrer: Ludolf v. Barum (1467) B, V, 113.
Hospital z. Heil. Geist A, V, 320.
Kloster z. Werder bei d. St. A, XVII, 305.
2. Fam. in Braunschweig: Heinrich (1449) B, IV, 420. (1455) 490. 491.
Hanow vergang. D. in d. Ukermark b. Lichen A, XIII, 337. XXI, 255 f. S. auch Hanau.
Hans Fam.: der Fette od. Vetke (1420—24) B, IV, 75. 87. (1423) 91. (1424) 48. Koppe, Vater u. Sohn (1475) SB, 100., in Brandenburg: Peter (1383) A, VIII, 344., in Kiritz: die Hanske (1541) SB, 465., in Müllrose: o. Vorn. (1463) A, XX, 68. (1464) 179., in Neu-Ruppin: der Schöne (1365) A, IV, 303., in Salzwedel: Harms (1523) A, XVI, 258.
Hanse, die Deutsche (Hensae, Hentze, Henze) A, III, 416 f. VI, 120. XV, 304. XXI, 438. D, 68. 160. 211. 214. Vgl. Seestädte.
Hanseberg (Hansberg, —berch, —zberg(e), Hannesberg[h]) D. in d. Neumark b. Königsberg A, XVIII, 127. 141. XIX, 232. 360. 373. 384 f. 391. 392. 415. 423. XXIV, 157. 199. D, 147.
Hanseke Fam.: Ilse (1481) A, XVII, 19.
Hansen (—sin) Fam.: Jacob (1498) A, V, 484.
Hanshagen s. Genshagen.
Hanstädt (—stede) D. im Hannöverschen b. Uelsen A, XVI, 410. XXV, 185.
Hanstein Fam.: o. Vorn. (1477) C, II, 207. Fam. v.: Thile (1514) SB, 144.
Hantelmann Fam.: Johann (1525) SB, 412. (1527) 413. (1541) A, XVI, 158. 161. 172.
Hanum (—nem) D. in der Altmark bei Diesdorf A, XVI, 412. XXII, 117 (2 Mal). 118. 274. 275.
Hap See an d. Grenze d. Prov. Preussen A, XXIV, 129.
Happe 1. Fam. in Neustadt-Eberswalde: Bernhard (1542) A, XII, 345., in Perleberg: Hans (1433) B, IV, 181. o. Vorn. (1434) A, I, 186., in Prenzlau: Otto (1407) A, XXI, 243. 245.
2. Fam. v. Happenberg: Die H. (1540) A, X, 386. 387. Michael n. s. T. (1540) A, X, 387 (2 Mal). Georg (1540) A, X, 387. Michael (1541) A, XI, 476. (1542) X, 403. (1543) SB, 485. (1548) A, IX, 301. (1552) 313. Bernhard (1542) A, XII, 345. Michael, Georg, Barthold, Kune, Daniel u. Andreas (1572) A, IX, 324. Ernst Friedrich (1681) A, III, 210.
Hapup Fam. in Perleberg: Johann (1239) A, I, 123.
Har Fam.: die H. (1473) C, II, 131.
Harboldessen Fam. v.: Achwin (1322) A, X[illegible]
Harburg Fam. v.: Reimbrecht (1372) A, [illegible]
Hardeck (Hardago) Gau u. Grafschaft im [illegible] A, XVIII, 424.

Grafen (zugleich Burggrafen v. Magdeburg, s. d.): Johann (1360) B, II, 431. (1374) III, 47. Michael (1444) B, IV, 135. 346 f. Ferdinand (nach 1594) D, 151 f. 153.

Hardecop (—coppe) Fam.: Heinrich (1394) A, XIV, 193., in Stendal: Hans d. ä. (1413) A, XXV, 296 f. Hans (1419) A, XXV, 300. (1442) 321. Thomas (1429) A, XV, 237. Werner u. Achim, Gebr. (1484) A, XV, 392. (1488) 416. Joachim, Christian u. Hans, Gebr., u. ihre Schwester Anna (1535) A, XVII, 315. Des verstorb. Werner Sohn Christian u. sein Bruder Hans (1537) A, XVI, 185 f. 186. 186 f. Die H. (1541) A, XVI, 217. Christian u. Hans, Gebr. (1547) A, XVI, 229. Christian (1552) 388.

Hardenack Fam.: Henneke (1363) A, II, 465.

Hardenbeck (—beke, Hartbeke) 1. D. in d. Ukermark b. Boizenburg A, XXI, 2. 3. 6. 6 f. 7. 13 f. 22. 23 f. 68 f. 468 f. B, IV, 88. Pfarre A, XXI, 68 f.

Pfarrer: Hartbern (1289) A, XXI, 7. Johann Sunnenbach (1477) A, XXI, 68 f.

2. Fam. in Prenzlau: Hans (1455) A, XXI, 313. Nicolaus (1462) 432.

Hardenberg (Hardemberge, Hardenbercke) 1. D. in d. Neumark b. Lebus A, XI, 419.

2. Fam. v.: Jan (1322) A, XXV, 196. Heinrich (1486) A, XV, 403. XVI, 178. Dietrich (1512) A, XIV, 503. (1518) C, III, 269 (2 Mal). (1520) A, VIII, 87. (1522) D, 88. († 1527) 91.

Hardenbruck Ort im bischöflich-halberstädt. Sprengel A, XVII, 474.

Hardesdorf u. Hardorf s. Harsdorf.

Hardezacke Fam.: o. Vorn. (um 1400) A, IV, 400.

Hardorf (Harhtorpp) 1. vergang. D. im Braunschweigischen A, XVII, 304.

2. Fam. v.: Heinrich (1370) A, XVI, 333. Dietrich (1418) B, III, 347. (vor 1420) 336. 338. 343. (1420) 391. Joachim u. Dietrich, Gebr. (1465) A, V, 442.

Hardow Fam. in Salzwedel: Walther u. Hoyer, Gebr. (1440) A, V, 406. Walther's Sohn Hans d. ä. (1449) VI, 250.

Hardrat Fam. in Königsberg i. N.: Jacob (1452) A, XIX, 378.

Harffenstein vergang. Schloss u. St. in Böhmen B, I, 172.

Harhem s. Arnim.

Haringen 1. Land, Theil v. Estland B, II, 153.

2. Fam. v.: Bernhard (1236) B, I, 73. Friedrich (1311) A, XVII, 468.

Harkestroh (—stro) Fam.: Johann (1327) A, V, 74.

Harlegen (—legbe) Fam. v.: Heinrich (1433) A, XIV, 251 f.

Harlingeberge Ort am Harz B, I, 198.

Harlingen Fam. v.: Otto (1390) A, XXII, 218. Hans u. Ludolf (1495) A, XVII, 304. Die v. H. (1535) A, XVII, 314.

Harlungate vergang. D. b. Brandenburg A, VII, 469. VIII, 122.

Pfarrer: Walter (1195) A, VIII, 122. (1197) VII, 469.

Harlunger Berg, der b. Brandenburg A, VIII, 109. 111. 112. 118. 127. 133. 147. 458. IX, 141. Vgl. Brandenburg.

Harn (Horne) D. in d. Prignitz b. Perleberg A, II, 458.

Harnasch od. Harnisch Fam.: Hans (1435) C, I, 216. Albrecht (1468) C, I, 465.

Harnekopf (—kop, Hernekop) D. in d. Mittelmark b. Wriezen A, VIII, 418. XII, 411.

Harniet (—nit(h), —neyd, —neise) Fam.: o. Vorn. (1249) A, II, 365. 366. (1274) I, 449. (1420—24) B, IV, 88., in Perleberg: Daniel (1686) A, I, 98.

Harpe (Herpe) D. u. Gehölz in d. Altmark b. Arendsee A, XIV, 454. 473. 502. XVI, 499. XVII, 21 f.
Harpke (Hartebeck) 1. Schloss u. D. im Magdeburgischen b. Seehausen A, VI, 250. B, I, 388.
2. Fam., Edle v.: Halto (1273) A, XVII, 44.
Harras (Harad, Heras) Fam. v.: Dietrich (1486) C, II, 319. 322. 323.
Harsdorf (—torpp, Hartaradestorp, Hardesdorf od. —torp, Hartstorp, Harderstorff, Hartisdorp, Hardorf) 1. Schloss u. D. im Magdeburgischen b. Halle A, VIII, 90. XVII, 423. B, I, 365.
2. vergang. D. in d. Prignitz b. Wittstock A, III, 511. B, IV, 20.
3. Fam. v.: Johann (1259) B, I, 66. (1262) A, X, 450. (1276) B, I, 124. (1285) A, X, 452. (1307) XIII, 17. 19. (1308) XXI, 13. Dietrich od. Tylo (1275) A, XXIV, 343. (1290) 341. (1296) X, 85. (1317) X, 232., u. s. T. (1339) 142.
Harsemüllner Fam. in Neu-Haldensleben: Heinrich (1302) A, XXII, 439.
Harstenensis ecclesia Prämonstratenser-Stift A, VIII, 184.
Hart 1. Ort in Baiern C, II, 298.
2. Ort am Harz B, V, 456.
Hartbeck (Hartebeke, Hardebeke, Hertbe(c)ke) 1. vergang. Ort am Harz im bischöflich-halberstädt. Sprengel A, XVII, 450. 465.
2. Fam. v.: Heidenreich u. seine Frau Grita (1253) B, I, 38 f. Hald od. Halto (1251) A, XVII, 43. (1257) B, I, 52. 54. Heinrich (1292) A, V, 53. Hermann (1305) A, II, 456., u. seine Brüder Th. u. Stef. (1311) A, XVII, 471. Johann (1311) A, XVII, 446. Bruno u. Otto (1311) A, XVII, 463., in Angermünde: o. Vorn. (1447) A, XIX, 366.
Harstall Fam. v.: Apollonia u. ihr Sohn Antonius (1548) SB, 495.
Hartbern Fam.: o. Vorn. (1289) A, XXI, 7.
Hartebruch Ort im bischöflich-halberstädtischen Sprengel A, XVII, 473.
Hartefrode Fam.: Dietrich (1245) B, I, 25. Johann u. Dietrich, Gebr. (1311) A, XVII, 451. Ludolf u. Anno, Gebr. (1311) A, XVII, 458. Johann (1377) A, II, 470.
Harteg... (1353) A, III, 384.
Hartenburg (—borch) Fam.: Michael (1469) C, I, 513.
Hartensdorf od. Hartmannsdorf (Hartmensd—) D. in d. Mittelmark b. Storkow A, XX, 463. 511.
Hartenstein Schloss u. Grafschaft in Sachsen B, II, 57.
Graf: Heinrich (1499) SB, 134. (1501) A, XX, 451 ff. Vgl. Meissen, Burggrafen.
Harterad Fam.: o. Vorn. (1015) A, XVII, 425.
Harth Fam.: Caspar (1541) A, XVII, 222.
Hartingov s. Harz.
Hartmager A, I, 373., falsch st. Hartmann Mager, w. m. s.
Hartlieb (—lib) Fam.: o. Vorn. (1271) B, I, 108.
Hartmann Fam.: o. Vorn. (1164) A, VIII, 106. (1226) XXII, 91. (1301) IX, 354. Coppe (1413) C, I, 57. Benedict (1435) A, VIII, 407., in Berlin: Joachim (1585) D, 314. (1592) 319., in Brandenburg: Stephan (1441) A, IX, 154., in Goslar: Claus (1481) A, XV, 377., in Köln a. Spr.: Nicolaus (1581) A, XII, 282., in Magdeburg: Heine (1315) B, I, 368., in Salzwedel: Hans (1506) A, XIV, 486 f. (1508) 489. (1517) 520 f. (1523) A, XVII, 210.
Hartmannsschmitten Gehölz in Baiern C, II, 299.
Hartmuth (—mud) Fam.: o. Vorn. (1341) A, X 118.

Hartpin Fam.: o. Vorn. (1271) B, I, 108.
Hartvigssön dän. Fam.: Clemens (1318) B, I, 427.
Hartwig (—wigh, —wich, —wigs, Hartwici, Hartewig, Hardewygh, —wici) Fam.: o. Vorn. (1301) A, X, 85. Heinrich (1311) A, XVII, 457. (1381) V, 356. Conrad (1473) A, XII, 458. (1478) VIII, 443. Simon (1581) A, III, 194. Friedrich (1583) D, 140. († 1585) 142., in Lüneburg: Ludolf (1351) A, XXII, 56., in Prenzlau: Heinrich (1442) A, XXI, 294., in Salzwedel: Johann (1290) A, XXV, 180. (1296) XIV, 41. (1298) 43. (1304) 48. (1307) 50. Dietrich (1304) A, XIV, 48., n. s. T. seine Witwe Adelheid u. des verstorb. Johann Söhne Johann u. Gebr. (1315) 53. Walther (1318) A, XIV, 58. (1320) 62. (1324) 66. (1326) 67. (1327) 67. (1329) XXV, 200. (1332) XIV, 75. Johann (1331) A, XVII, 332. (1334) XIV, 76. Johann u. Peter, des verstorb. Johann Söhne, u. Peter's Frau Elisabeth (1337) A, XXII, 44. Johann u. Peter (1338) A, V, 317. Johann (1340) A, XXII, 47. XXV, 207. (1342) V, 296. (1348) 325. Johann, Volske u. Walther (1348) A, XIV, 93. Johann, Heine u. Volske (1351) 104. Johann u. seine verstorb. Frau Adelheid (1355) A, XXV, 226. (1357) XIV, 114. Volske od. Volzekin (1352) A, XXV, 220., od. Volkmar (1357) A, XVI, 429. (1359) XIV, 115. (1360) 117. (1361) 126. Hans' Söhne Beteke, Hoyer u. Walther (1379) A, XIV, 165 f. Hoyer (1391) A, XXV, 276. Peter (1388) 182. (1391) XXV, 274. Heinrich (1391) A, XXV, 276. (1397) XIV, 198. Heinrich, Hoyer, Johann u. dessen Vater Walther (1400) 204. (1404) 208. Walther (1407) 215. Hoyer u. Walther, Gebr. (1412) 221. Hans' Sohn Heinrich (1418) 228 f. Johann (1418) 229., n. s. T. (1421) 234. Heinrich (1421) 234., n. s. T. (1429) 246. Adelheid (1421) 234. Johann, Walther, Hoyer u. Andreas, Gebr., u. Hoyer's Tochter Adelheid (1425) A, XVI, 470. Walther (1457) A, XIV, 312. Heinrich (1434) A, XXI, 275., n. s. T. (1492) XIV, 446.
Hartwing Fam. in Seelow: Bartholomeus (1555) A, XX, 338., in Soldin: o. Vorn. (1228) A, XVIII, 440 f.
Harusch Fam.: Caspar (1453) A, XII, 449.
Harz (Harte) Gebirge B, III, 51. V, 456. VI, 239. D, 173. 207. 215.
Harzgau (Hartingouwe) A, XVII, 420.
Die Edelherren am H. (Nobiles Harcenses) (1324) B, II, 16. (1374) III, 51.
Harzburg (Hartsborch, Hartesborch) Schloss u. Grafschaft A, XV, 402. XVII, 444.
Grafen: Hermann u. Heinrich (1212) B, I, 6.
Harzgerode (Hartesrode) 1. St. B, I, 497.
2. Fam. v.: Dietrich (1245) B, I, 25. Ludolf (1287) A, V, 48. H. (1288) A, V, 50. Ludolf (1378) B, III, 68.
Hasard Fam.: Heidenreich (1236) A, V, 35. (1243) XV, 11. Hermann (1385) A, XX, 243.
Haschtzalegk Fam.: o. Vorn. (1478) A, XX, 436.
Hasdan Fam. in Neu-Ruppin: Christian (1497) A, IV, 145 Anm.
Hase (Hahse, Haze, Hasse) Fam. (v.): Iwan (1354) B, II, 354. Zacharias H. (v. Kuffstein, s. d.) (1363) A, VI, 194. (1364) 195. XXI, 188. (1366) XIX, 249. XXIII, 100. (1367) XIII, 332. XXI, 196. B, II, 481. (1368) A, XXIII, 103. Bertram (1381) A, XXI, 212. (1382) 51. (1414) A, XII, 242. 244. B, III, 221. (1415) C, I, 66. Wilhelm (1395) A, XX, 246. Zacharias (1405) A, XXI, 55. (1420) XIII, 342 f. (1421) XII, 247. (1422) XXI, 60., auf Torgelow (1433) XIII, 354. 355. (1440) 362. B, IV, 203. (1442) A, XXI, 295. (1443) 469. (1446) XIII, 368. B, IV, 354. (1458) A, XXI, 318. Johann n. s. T. u. seine Frau Metske (1429) C,

I, 190 f. Johann (1433) D, 328. Die H. (1442) A, XXI, 295. Peter (1469) A, XXIV, 448. SB, 388. (1470) A, XI, 402. O. Vorn. auf Mernitz (1479) B, V, 329. 458. Die H. (1480) A, XIII, 398. 399 (um dieselbe Z.) C, III, 92. Jacob (1483) A, XXII, 84. (1484) 85., u. Hans, Gebr. (1484) 86. Zacharias u. Ewald (1493) D, 374., auf Klein-Luckow u. Klockow (1499) C, II, 433. Ewald (1504) A, XXI, 434. Anton (1510) A, XXII, 484. Zacharias n. s. T. u. Caspar, Gebr., ihr Vetter Heinrich, Ewald's Sohn, u. Heinrich (1527) C, II, 482. Des verstorb. Ewald Sohn Heinrich (1534) C, II, 469., in Müllrose: Wilhelm (1275) A, XX, 187.

Haseberg, der im Hennebergschen B, VI, 51.

Hasegalle Fam.: Brun (1430) A, V, 392.

Haselbach 1. D. in Baiern b. Worms B, I, 208.

2. D. in Thüringen b. Sangerhausen B, VI, 82.

Haselberg (Hasselb—) 1. D. in d. Mittelmark b. Wriezen A, XII, 53. 54. 63. 85. 451. 470. Mühle daselbst SB, 330.

2. Fam. (v.): Christian (1343) A, XII, 420. Heinrich (1358) A, VIII, 274. (1368) 287., n. s. T. (1374) XI, 62., in Prenzlau: o. Vorn. (1474) A, XXI, 345.

Haselbusch D. od. wüste Feldm. in Pommern b. Piritz A, XXIV, 296 (öfter). 297.

Haselendorf vergang. D. im Magdeburgischen A, XVII, 449. B, I, 93.

Haselforde wüste Dorfst. b. Templin A, VIII, 420.

Haselholz D. in d. Mittelmark b. Straussberg A, XII, 515. XXIII, 127. 128. C, I, 50. 54. 59.

Haselhorst 1. Gegend u. D. in d. Altmark b. Salzwedel od. Diesdorf A, XIV, 252. XXII, 93 f. 94. 139. 143. 190. 275.

2. Fam.: Bertram (1404) A, XXII, 229.

Haselof (—lope) 1. D. b. Belzig A, VIII, 459.

2. Fam.: Peter (1398) A, VIII, 377. (1400) 371 Anm. (wo Hasecopp).

Haselow s. Haslau u. Hasslow.

Hasenbalg (—balck, —palk, Hasembalch, Hassenbalch) Fam.: Zander (1413) A, XII, 84., u. Heinrich (1414) C, I, 73. Heinrich (1419) B, III, 295. (1420) 266. 309., n. s. T. seine Witwe Anna (1444) A, X, 532. Hans (1420) B, III, 288. Zander, Friedrich, Michael u. Henning, Gebr., auf Lichterfelde (1499) C, II, 437. Achim auf Hage u. Heinrich (1516) C, II, 450. Henning u. Matthias, Gebr. (1517) C, II, 495. Die H. (1541) A, VII, 58.

Hasenberg Fam. v.: Johann u. Ulrich (1467) C, I, 451.

Hasenburg (Hazenburg) Fam. v.: Svinko od. Sbinke Hase (1357) A, XX, 351. (1359) C, I, 41. (1360) B, II, 431. Nicolaus (1385) B, III, 93.

Hasenfelde (—veld, Hazenvelde, Hasefeld) 1. D. im Lebusischen b. Fürstenwalde A, XX, 195. 196. 225. 228.

2. Fam.: Johann (1407) A, XXIII, 146. Heinrich (1412) C, I, 48. (1429) A, XXIII, 186. 187. 192. 193. 195. Mattheus (1537) SB, 437., in Frankfurt a. O.: Heinrich (1364) A, XXIII, 95. 96. 172. (1370) 109 f. Heinrich (1428) A, XXIII, 184. Heinrich (1470) A, XXIII, 255. 256., in Müncheberg: Henning (1355) A, XX, 144. Heine (1446) A, XX, 159.

Hasenkopf (—cob, —secopp) Fam.: Swither, Friedrich, Giselbert u. Friedrich (1200) A, VI, 10. Ludolf (1281) A, III, 345. (1283) B, I, 170. Friedrich (1281) A, III, 345. (1303) II, 330. Bernhard (1316) B, I, 384. 386. Georg (Jurius) (1312) C, III, 19. (1317) B, I, 402 ff. 404 f. 407. 408. 414. 415. SB, 14 ff. (1321) A, IV [illegible] (c. J.) II, 204. Folcho (1318) B, I, 427.

Gerold (1347) SB, 23. Nicolaus (1392) A, VII, 344. Bolte (1426) A, I, 185. B, IV, 180. Der junge (1475) SB, 100. 101.
Hasenwinkel Ort im Hannöverschen b. Lüneburg A, XVII, 476. B, I, 286. D, 178. 189.
Hasenburg Fam. v.: o. Vorn. (1469) SB, 94.
Haslach (Hasulach) Ort in Baiern B, I, 460.
Haslau (Haselouwe) Ort im Oestreichischen. Castellan: o. d. N. (1271) B, I, 110.
Hasow D. in d. Neumark b. Kottbus A, XII, 371. B, VI, 270 f.
Hassagau od. Hassigau s. Hessen.
Hassbugk böhm. Fam. v.: die Herren v. H. (1466) D, 235.
Hasse (Hass) Fam.: o. Vorn. (1422) B, III, 427 (s. Hassenburg). Andreas (1481) A, VI, 70. (1482) III, 489. (1509) B, VI, 232. Nicolaus (1562) A, III, 168., in Bernstein: Hans u. seine Schwester Gertrud (1397) A, I, 170., in Brandenburg: Claus (1473) C, II, 72. 74. Hans (1541) A, IX, 285., in Perleberg: Hans (1397) A, I, 170. Sebaldus u. Matthias u. dessen Sohn Joachim (1686) A, I, 98. Matthias (1686) 100., in Plaue: Claus (1486) A, X, 30., in Prenzlau: Claus (1429) A, XXI, 267. (1436) 277. 278. Joachim (1480) 356. (1487) 365 f. S. auch Hase.
Hasseke Fam. in Lüneburg: o. Vorn. (1377) A, XVI, 446. (1381) XXV, 262. (1388) XVI, 452.
Hassel (Hassele, Hasele, Hasle, Hasell, Hassili, Hasula) 1. D. in d. Altmark b. Stendal A, III, 340. V, 172. 499. VI, 204. 206. 224. 226. XIV, 354. XV, 8. 30. 31. 33. 258. 302 f. 343. XVI, 100. 103. 107. 393. XVII, 147. 415. 419. XXV, 393 f. 461.
Kirche A, III, 340.
2. Fam. v.: Friedrich (1208) A, XVII, 3. (1209) V, 30. (1212) B, I, 6. (1215) A, VIII, 131. XV, 7. (1216) XVIII, 132. (1217) 136. (1235) XXII, 6. (1244) X, 203. Siegfried (1240) A, XI, 3.
Hasselbach (—beke) 1. Fluss im Hannöverschen (?) B, I, 286.
2. Fam. in Königsberg i. N.: Peter (1364) A, XIX, 243., in Rostock: Arnd (1489) C, II, 347.
Hasselberg s. Haselberg.
Hasselfelde (Haslevelde) 1. St. im Braunschweigischen A, XVII, 441. B, V, 31. 456. VI, 239.
2. Fam. v.: Tilo (1311) A, XVII, 469., in Magdeburg: Beteko (1311) A, XVII, 464.
Hasselförde D. in Meklenburg b. Stargard A, XIII, 337.
Hasselholz (—holt) Fam. in Bernau: Simon (1504) A, XII, 191.
Hasselmann (Haselm—) Fam.: Hans (1410) A, V, 377. (1429) XXIII, 192. Andreas (1434) A, V, 201 f. (1436) 210. (1445) XV, 266. (1447) I, 191. III, 494. V, 214. (1448) III, 303. 450 (2 Mal). V, 305. 428. VI, 127. 128. 248. 421. XV, 273. XVI, 356. XVII, 18. XXV, 336 (2 Mal). 341. 342 (2 Mal). 344. (1449) III, 451 (2 Mal). V, 430. VI, 374. 422. XVI, 361. 483. XXV, 348. (1450) III, 452. VI, 422. XIV, 290. XVII, 129. XXV, 349. (1451) III, 453. (1452) SB, 72. (1453) A, V, 220. VI, 132. (1454) IX, 181. (1457) XXII, 79. SB, 367. (1458) XVI, 492. XXII, 277. (1460) V, 228. (1461) XIV, 324. (1462) 325. (1463) V, 230. (1467) XV, 302. B, V, 115. (1468) A, XIV, 337. (1469) XV, 310., n. s. T. (1469) A, XIV, 343. (1482) V, 247 f. Johann (1479) A, XV, 371. Jacob (1482) A, V, 247 f. Matthias (1484) A, V, 251. (1507) XXV, 480. 481. Elisabeth (1489) SB, 374., in Osterburg: Heine (1521) A, XVI, 377., in Stendal: die H. (1540) SB, 457.
Hasselmühle, die in d. Neumark A, XVIII, 498. 503.
Hassenbauch Fam. in Wittstock: Heinrich (1502) A, I, 425.

Hassenburg Fam. v.: Wilhelm Hasse (1422) B, III, 427. 434.
Hassendorf Fam. v.: Peter (1421) B, III, 411.
Hassenhagen s. Hessenhagen.
Hassia s. Hessen.
Hassent Fam.: Wiger (1486) C, II, 319. 322.
Hasslig Fam. in Straussberg: Jacob (1367) A, XII, 77.
Hasslow (Hasselow, Haselow, Hasolow, Haseluf, Hosselow) 1. 2 DD. in d. Prignitz b. Wittstock:
a) Gross- od. Alt-H. A, I, 290. 390. 393. II, 261. 326. III, 511. B, IV, 15 f. 18. 19. 21.
b) Klein- (Lüttken-) od. Neu-H. A, I, 390. 393. II, 261. III, 511. B, IV, 16. 21.
O. nähere Bezeichnung A, XXV, 107. B, IV, 18. 19. 20. 76. 184.
2. Fam. v.: Johann (1300) A, I, 250. Hasso (1310) A, XIX, 451. Ludwig, des verstorb. Hasso Sohn (1321) B, I, 475. (1333) A, XIX, 459. (1355) 463. (1356) 463. (1362) 470. (1364) 472. Ludwig d. j. u. Heine (1374) A, XIX, 474. Ludwig, Claus u. Heinrich, Gebr. (1378) A, XVIII, 37. XIX, 474 f.
Hasula s. Hasel.
Hasulach s. Haslach.
Hatenick wüste Dorfst. b. Gross-Kreuz b. Brandenburg A, X, 161.
Hatensleben s. Hötensleben.
Hatstein Fam. v.: Johann, Johanniter-Herren-Meister am Rhein (1527) A, XXIV, 241. (1540) XVIII, 277. XXIV, 246. (1545) 244.
Hatto Erzbischof v. Mainz, s. d.
Hattorf (—torp) 1. D. im Hannöverschen b. Lüneburg A, XVII, 295. 297. 298 Anm. 299. 314.
2. Fam. v.: Heinrich (1354) A, XIV, 110. (1368) XXII, 69. (1386) 403.
Hatzfeld, der Graf v. (1638) A, I, 120.
Hauden (Hawden) Fam.: Liborius (1468) A, XXIV, 195.
Havekenthal (—dal) vergang. D. in der Prignitz b. Putlitz A, III, 506.
Havekesberg, 1. der in Pommern, auch Jastermagora gen. B, VI, 56.
2. Fam. v.: Rudolf (1357) C, III, 29.
Havel (Havele, Havell, Hafell, Hafel, Hafele, Habel(e), Habil; Hagell, Hofell, Havula, Obula) 1. Fluss mit den verschiedenen Bezeichnungen: die Banitzsche, Ketziner, Ober- u. Unter-H., (Guten-) Paarensche, Rhinowsche, Tiekowsche, Zachowsche A, I, 12. 24. 26. 31. 33. 35. 36. 42. 44. 45. 47. 60. 64. 140. 367. III, 81. 83. 85. 87. 122. 149. 151. 294. 305. 307. 308 (2 Mal). 315. IV, 53. 56. 71. 428. VII, 4. 27. 55. 305. 348. 408. 418. 445. 474. 477. 481. VIII, 104. 105. 115. 116. 117. 118. 125. 127. 140. 148. 152. 153. 215. 219. 222. 224. 232. 251. 266. 267. 322. 344 f. 365 (2 Mal). 370 f. 375 f. 377. 447. IX, 22. 28. 30. 37. 51. 89. 91. 94. 102. 103 (öfter). 114. 170. 171. 180 f. 187. 222. 240. 272. 273. 305. X, 24. 25 (2 Mal). 69. 189. 191. 220. 221. 226. 272. 289. 293. 334. 340. 376. 377. 538. XI, 93. 125. 160. 161. 168. 169. 188. 347. 416. 446. XII, 235. 261. XIII, 2. 6. 17. 26. 37. 38. 74. 82. 84. 111. 115. 125. 126 (2 Mal). 148. 160. 442. XIX, 224. 250. 381. 382. XXIV, 326. 387. 464. 467. B, I, 124. 463. II, 61. 357. 440. III, 330. IV, 227. 317. 356. VI, 3. 203. 274. 378. 405. 406. C, I, 36. 51. 248. 282. 284. 286. III, 379. 481. D, 3. 10. 34 f. 40. 41. 52. 54. 173. 190. 192. 194. 195. 289. 369 Anm. SB, 266.
2. Fam. v.: Nicolaus (1337) A, VI, 353. ..... 9.

Havelberg (Havelberch, Havelberk, Havelbergh(e), Havilberg, Havalberg, Avelberg, Havelenberch, Havelburg, Hawelberg(h) od. —berk, Habelberg od. —wergk) 1. Burg, Burgward, St. u. Amt, Vogtei u. Land. Von d. St. handelt A, I. Abschnitt I. S. 23—25. u. A, III. Abschnitt XXI. S. 264—287. Die Urkunden s. A, I. S. 25—65. III. S. 287—335. Ausserdem werden jene erwähnt A, I, 4 ff (öfter). 23 f. 67 Anm. 86 Anm. 103 Anm. 110. 127. 136 f. 141. 143. 149. 160. 161. 162. 163. 175. 241. 244. 305. 309. 367. 368. 369. 370. 379. II, 6. 37 f. 105. 106. 120. 122 f. 173 f. 181. 183. 219. 220. 264. 265. 268. 268 f. 270. 288. 291. 292 (2 Mal). 294. 367. 390. 392. 397. 435. 438. 442 (2 Mal). 455. 457. 465. 474. 479. 482. III, 12. 63. 85. 89. 91. 92. 94. 96. 101. 103. 104. 105. 110. 114. 115. 122. 124. 125. 130. 137. 140. 141. 147. 150. 151 (2 Mal). 153. 154. 156. 157 ff. (öfter). 165. 168 (2 Mal). 169. 171. 339. 344. 372. 379. 383. 388. 394. 397. 398. 418. 425. 427. 438 (2 Mal). 445. 453. 510 ff. IV, 115. 180. 345. 460. 463. 502. 512. V, 47. 106. 123. 124. 128. 133. 134. 344. 400. 450. VI, 71. 75. 195. 200. 205. 355. 400. 401. 409. 498. VII, 10. 25. 26 (2 Mal). 31. 39. 100. 366. VIII, 97. 200. 277. 289. 414 f. IX, 2. 156. 356. X, 18. XIII, 135. 313. 322. XIV, 150. 187. XV, 6. 26. 118. 124. 168 ff. 171 (2 Mal). 173. 203. 293. 372. 444. 463. XVI, 216. 246. XVII, 64. 248. 383. 393. 394. 395. 396. 397 (2 Mal). XIX, 206 (2 Mal). XXI, 67. 459 f. XXII, 433. XXIV, 181. 422. 457 ff. XXV, 8 (2 Mal). 27. 39. 44. 45. 51. 65. 72 f. 102. 106. 111. 112. 113. 116 (2 Mal). 122. 126. 137. 149. 159. 166. 243 f. B, I, 124. 420. 499. II, 244. 246. 296. 330. 332. 399. 400. 413. 417. 534. III, 5. 6. 14. 15. 38. 57. 247. 250. 262. 279. 284. 368. 372. 389 f. 404. 407. 416. IV, 24. 34 ff. 50. 84. 89. 93 f. 101. 127. 183. 255. 263. 303. 323. 337. 360. 422. 423. V, 206. 209. 215. 219. 224. 307. 320. 321. 341. 343. 418. 458. VI, 105. 178. C, I, 74. 220. 285. 357 (2 Mal). II, 54. 101. 186. 193. 244. 305. 317. 494. 496. III, 226. D, 34. 135. 165. 180. 289. 291. SB, 17. 99. 114. 189.

Rathhaus (Lobium) A, I, 27. 32. II, 482. III, 418. XXV, 51. 72. 113.

Die Fleischscharren A, I, 27.

Thore: das Sandow'sche A, I, 37. 44., das Steinthor A, I, 44. III, 307. 308.

Bürger- u. Einwohner-Familien: Bar, Blowe (d. i. Plaue), Bohne, Borchard, Breddin, Bretzke, Dalen, Demertin, Eggebrecht, Ernst, Färber (Verwer), Gesse, Helwig, Henning, Kemmerich, Knöpke, Kostorf, Kraberg, Krämer, Krahn, Krüger, Kunze, Kurz (Churdes), Ladekate, Lange, Leppin, Lintberg, Möller od. Möllner, Otto v. Rathenow, Reineke, Salemann, Scheplow, Sengespeck, Techow, Templer, Tubbendanz, Vogler, Wasmuth, Wittenburg, Witzen, Zeleke.

Raths-Familien: Breddin, Domas, Gädeke, Gottschalk, Helwig, Hoppekorf, Kapup, Kerberg, Knochenhauer, Krahn, Krehl, Kurz (Churdes), Leppin, Möller od. Möllner, Pape, Rode, Rüdiger, Schmidt, Schröder, Schulze, Steffen, Templer, Varnow, Witzen.

Bodding A, IX, 2.

Gericht A, III, 300. 301.

Schulze: o. d. N. (1423) B, IV, 89.

Polizei-Ordnung A, III, 329 ff.

Die Gilden A, III, 286 f.

Die Gilde: a) der Fischer A, I, 60 f. III, 286 f. 299 f. 328 f.

b) — Fleischer A, I, 27. 28. 73 Anm.

c) — Gewandschneider od. Tuchmacher A, I, 28. 38. III, 302 f.

c) — Leinweber A, III, 324 ff.

e) der Schneider A, III, 315 ff.
f) — Schützen A, III, 328.
g) — Wollenweber A, III, 301. 302 f.
Juden A, I, 62 f. 64. III, 285.: Meier (1344) A, I, 64.
Bier A, III, 167.
Tuch A, II, 181.
Zoll A, I, 44. 63 (2 Mal). 64. 356. III, 282. 290. B, V, 206. 209. 215. 219. C, II, 186.
Münze A, XV, 168 f. 171. 171 f. C, I, 357.
Mühzmeister: Michael Himmelpfort (1464) C, I, 357. (1465) 357.
Orbede A, II, 482 ff. III, 381. B, IV, 303. 323. 337. 422. 423. XXV, 102.
Die Kirchen u. Gotteshäuser A, I, 45.
Die Sct. Laurentius-Pfarrkirche A, I, 23. 29 f. 64. II, 516. III, 140. 161. 265 ff.
Pfarrer A, I, 38.: Hermann Gottschalk (1397) A, I, 37 f. Stephan, Möller u. Simon (1529) A, III, 309 f. Nicolaus Herwich (1558) A, III, 140. (1560) 166.
Altarist: Joh. v. Lübeck (1370) A, III, 100.
Vicare: Thomas Liddige u. Joachim Lindberg (1558) A, III, 140.
Dabei die Sct. Marien-Capelle A, II, 516. III, 158 ff.
Die Kleine (Lüttken) Capelle A, III, 323.
Die Capelle am Sandauer Thore A, I, 37 f.
Kaland A, XXV, 72.
Die 3 Hospitäler A, III, 274 f. 324.
Das Armenhaus A, III, 159.
Die Mühlen A, I, 30 ff. 32 f. 46. III, 294 f. 296 f.
Die Heide A, I, 26 vgl. 23. 63. III, 285 f. 445. 470. B, IV, 89.
Der Calvarienberg A, III, 149. 274.
Die Capelle das. 274.
Der Krautberg A, III, 305. 397.
Der lange Berg A, III, 162.
Der Sperlingsberg A, I, 30. 35. III, 140. 157. 161. 294. 299. 307.
Der Weinberg A, III, 149.
Der Wendenberg A, I, 18.
Unter d. Berge A, I, 26. III, 325., des Bischofs 166.
Die Beiberger A, II, 112.
Vogt: Busso v. Bretzke (1282) A, III, 94.
Kaland des Landes A, XXV, 63.

2. Fam. (v.), davon handelt A, II. Abschnitt XVII. S. 359—361.: Wittekind u. seine Söhne (1128) A, II, 359 f. Gottmer u. Johannes (1227) A, II, 362 vgl. I, 5 u. II, 360. (1233) I, 445. 446. Johann (1237) A, I, 446 vgl. II, 360 f. III, 341. (1244) I, 448. II, 365. (1245) I, 307. (1249) 365. 366. XVI, 319. (1256) I, 243. II, 367 f., n. s. T. (1273) 368. 369. Albert (1269) A, VI, 17. Heinrich (1274) A, I, 449. Berthold, Johann's Sohn (1274) A, I, 449., u. seine Brüder (1276) II, 369 f., sein Bruder Hermann (1274) I, 449. (1276) II, 370. Theodorich (1282) A, V, 44., n. s. T. (1284) 45. Johann (1271) A, XXII, 8. (1283) II, 329. (1291) I, 451. Bertold (1288) A, I, 247. Bernd (um 1300?) A, III, 348. Johann (1314) A, XXII, 24.

(1322) B, I, 482. (1332) A, II, 275. (1349) VI, 31. (1369) VIII, 290. Johann Heinrici (1456) B, V, 20. (1466) A, XX, 163. 163 f. (1470) II, 233. (1473) 238., in Brandenburg: Lucas (1541) A, IX, 284., in Neu-Ruppin: Barthels (1479) A, IV, 348., in Spandau: o. Vorn. (1541) A, XI, 140.

3. Das Bisthum (Stift) Sct. Marien. Von ihm handelt A, II. Abschnitt XVIII. S. 382—435. Die Urkunden s. ebendas. S. 435—520. Ausserdem geschieht seiner Erwähnung A, I, 4 ff. (öfter). 23. 25. 28 f. 29 f. 39 f. 60. 160. 162. 278. 389. 464. II, 120. 139. 150 f. 301 f. 312 f. 316 f. 332 f. 335. 346. 358. 440. III, 3. 336. 388. 395. 447 f. V, 124. 128. 133. 476. VII, 27 f. 85. VIII, 1. 4. 5. XIII, 177. XIV, 187. XXI, 67. XXIV, 322. 339. XXV, 81. B, II, 534. III, 5. 57. 158. 247. 250. 407. IV, 265. V, 470. C, I, 273 ff. 285. D, 289. SB, 165.

Der Heide-Kaland in der Diöces A, XXV, 81 f. 86 f. 96 f.

Die bischöfl. Domkirche A, XXV, 2. 15. 113.

Neue Capelle das. A, XXV, 113.

Der Bischof od. die Bischöfe im Allgemeinen A, I, 5 ff. (öfter). 23. 57. 177. 279 Anm. 312. II, 84. 96. 99 f. 105. 111. 139. 265. 332. 340. 436. 458. 470. 519. III, 57. 407. 465. 470. 502. IV, 164. 179. 313. VII, 89 ff. 91 f. 176. VIII, 5. 94. 443. XIII, 177. B, III, 6. V, 470. C, I, 285., im Einzelnen: Udo od. Dudo (Tudo) A, II, 382. 384. D, 290. (946) A, II, 435. 436. D, 290. (967) VIII, 94. (968) II, 436. 437. VIII, 97. (969) II, 384. (983) I, 4. II, 384. Hilderich A, II, 384 f. D, 290. Erich od. Herich A, II, 385 f. D, 290. (1015) A, XVII, 425. Gottschalk A, II, 386 ff. (1045) D, 290. Ruprecht, Wichman od. Winand A, II, 388. (1097) D, 290. Giselo od. Ezelo (Hezelo, Hetzel, Ezelin) A, I, 5. II, 388 f. D, 290. Bernhard A, II, 389 f. D, 290. Heimon od. Hermann A, II, 389 f. D, 290. Gumpert A, II, 390. D, 290. Anselm D, 290. (1129 ff.) A, I, 7. 12. II, 391 ff. (1135) A, XXII, 413. (1136) XVI, 1. (1139) VIII, 102. (1144) I, 8. III, 79. (1145) 80. 81. (1147) D, 274. 277. (1148) A, XXIV, 322. (1150) A, II, 438 f. (um 1150) X, 72. (1145—51) III, 81 f. (1151) II, 440. III, 82 f., n. s. T. (1159) 83. (1170) II, 441. (1172) III, 337 f. (1179) II, 443. Walo A, II, 490 f. D, 290. (1160) A, VI, 10. XXII, 419. (1166) VIII, 107. (1170) II, 441. III, 85. (1172) 337 f. (1173) VIII, 110. X, 74. 75. († 1176) D, 290. Hugebert od. Hubebert od. Hubertus A, II, 401. D, 290. (1179) A, II, 442. VIII, 112. (1186) III, 88. (1187) X, 77. (1188) V, 22. (1190) 26. (1191) II, 445. († 1191) D, 290. Lampert od. Elembert od. Selenbert A, II, 402. D, 290. (1201) A, II, 446., n. s. T. (1240) A, XXIV, 334. Sigebold A, II, 402. D, 290. (1208) A, III, 89. (1209) 89 ff. B, I, 5. (1212) A, III, 340. (1215) VIII, 131. (1216) 132. (1217) 136. (1219) III, 91 f. Wilhelm A, II, 402. (1219) D, 290 f. (1220) A, II, 446. (1222) I, 25. (1230) III, 340. XV, 8. (1231) I, 241 vgl. 229 u. 278. (1237) XIII, 313. (1239) II, 446. D, 299. (1240) A, III, 342. (1242) II, 447. († 1244) D, 291. Heinrich I. (v. Kerkow) A, II, 403. D, 291. (1240) A, I, 242 (2 Mal). (1248) 15. II, 441. D, 291. (1252) A, IX, 476. B, I, 32 f. 34 f. 35 ff. (1253) A, XX, 185. (1255) II, 367. (1256) I, 243. 244. II, 448. (1257) III, 343 f. (1259) I, 244. (1261) B, I, 69. (1267) A, II, 449 vgl. I, 18. (1268) XV, 19. (1269) B, I, 103, († 1270) A, II, 403., falsch D, 291. Heinrich II. A, II, 403 f. D, 291. (1271) A, I, 245 vgl. II, 403. XXV, 3. (1273) 3. 4. (1274) II, 361 f. vgl. 318 u. 404. 449 f. (1275) I, 439. II, 450 f. 452 f. vgl. 403. (1276) XXV, 4. (1277) II, 452 vgl. 404. XIII, 485. (1280) XXV, 4 f. (1282) 5. (1284) III, 95. XXV, 5 f. (1285) XXII, 12. (1287) I, 465. (1288) B, I, 190. (1289) A, I, 466 vgl. II, 404. († 1290) 404., n. s. T. (1312) II, 457. (1360)

III, 99. (1588) I, 439. O. d. N. (1290) A, XVIII, 64. Hermann, Markgraf v. Brandenburg A, II, 404. († 1291) III, 213 vgl. II, 404. D, 291. Johann I., Markgraf v. Brandenburg A, II, 404 f. D, 291. (1291) A, II, 452 f. († 1292) III, 213 vgl. II, 405. Johann II. A, II, 404 ff. 406 f. (1293) III, 346. XV, 43. (1294) VII, 85. (1295) III, 347. (1296) VIII, 185. (1298) II, 61. 453. 453 f. III, 348. XV, 46. (1299) XIII, 9. (Ende des 13ten Jahrh.) I, 243. 244 Anm. (1300) II, 139. (1301) III, 349. 350. (1302) VIII, 190 ff. (1303) XXIV, 345. Arnold A, II, 406 f. D, 291. (1304) A, VIII, 197. (1305) II, 454 ff. D, 291. (1306) A, I, 128 vgl. 104. XXV, 6 f. (1307) III, 352 f. vgl. II, 7. XXII, 107 f. SB, 6. 7. (1308) VIII, 204. (1309) III, 95. 353 vgl. II, 3. D, 291. (1310) A, XXI, 109 f. XXV, 7 f. 8., n. s. T. (1312) II, 457. (1313) I, 130. (1393) IX, 70. Reiner A, II, 407 f. D, 291. (1312) A, I, 439. II, 456 f. (1313) I, 104. 129 ff. III, 233 f. vgl. 220 f. (1315) II, 458. (1317) B, I, 414. (1318) A, II, 458. (1319) 120. († 1319) 408. III, 213., n. s. T. (1360) 99. (1527) 128. (1588) I, 439. Heinrich III. A, II, 408. D, 291. (1319) A, I, 300. II, 459 f. VI, 96. VIII, 219. XI, 25. XIII, 2. 43. 240. XV, 69. XVIII, 219. XXV, 10. B, I, 435. 436. C, III, 24. (1320) A, II, 371. 461. (1321) III, 359. VI, 25. (1323) III, 361. (1324) 213. (o. J.) I, 244. († 1324) II, 408., n. s. T. (1335) XIII, 43. (1337) XXV, 19. (1505) II, 515. Dietrich I. A, II, 409. D, 291. (1324) A, III, 363. (1325) II, 66. 265. 331 f. vgl. 318 u. 324. III, 363. XXV, 12. 126. (1326) II, 461. (1327) III, 234. IV, 288 f. 289. D, 291. (1328) A, III, 365 vgl. II, 3. IV, 289 f. vgl. 248. (1329) II, 273. B, VI, 58. (1330) A, IV, 291. XXV, 15. 15 f. (1331) III, 97. VII, 312. (1333) I, 28 f. II, 409. XXV, 17 f. (1335) 281. (1337) VII, 86. XXV, 19 f. (1338) III, 371 f. 372. (1341) II, 462. Burchard I. (v. Bardeleben) A, II, 409 f. D, 291. (1342) A, III, 235. (1343) II, 92. 444 (m. falscher J.). (1345) III, 234 f. IV, 54. C, I, 24. (1346) A, I, 29 f. XXV, 23. D, 64. (1347) A, II, 334. († 1348) 410. III, 214. Burchard II. (Graf v. Lindau) A, II, 210. D, 291. (1349) A, II, 463. VIII, 264 f. vgl. 9. (1351) I, 486. IV, 396. (1352) I, 350. II, 6 (wo fälschlich Arnold). III, 382 f. XXV, 28 ff. (1353) III, 383. IV, 430. 434. (1354) I, 274. 279. 301 f. II, 463. III, 388. XXV, 30. (1356) IV, 292. (1358) VIII, 277. B, II, 413. (1359) A, III, 291. (1360) 98 f. 235 f. 236. (1361) B, II, 437. (1362) A, II, 464. III, 394. B, II, 443. (1363) A, II, 465. (1366) 30. (1367) B, VI, 101. (1368) A, I, 489 vgl. 468. II, 30 f. III, 397. (1369) I, 156 f., n. s. T. (1375) A, II, 335. (1427) III, 242 (?). (1541) IV, 434. (1548) III, 214. Dietrich II. (Mann) A, II, 410 f. D, 291. (1370) A, II, 465 f. VII, 129. VIII, 292. XXIV, 81. D, 291. SB, 246. (1371) A, I, 490. III, 257. V, 119. (1372) II, 466. VII, 87. XVIII, 147. D, 291. (1373) A, I, 304. II, 218. 467. III, 294. VI, 468. VIII, 302 f. B, III, 22. 24. (1374) A, II, 468. 468 f. XXV, 40 f. (1375) II, 335. 335 f. vgl. 325. III, 237 f. XIX, 262 f. (1376) II, 469. XIX, 264 ff. 268. (1377) II, 470. XVI, 24. 26. (1378) XIX, 271. (1381) VIII, 335 (2 Mal). XII, 507. XXIV, 386. (1382) III, 400. (1383) II, 123. 124. D, 291. (1384) A, II, 140 f. XXI, 217. XXIV, 388 f. (1385) I, 163 f. († 1385) II, 182 (falsche Jahrz.). 411. III, 214. D, 291., n. s. T. (1387) A, II, 471. (1427) III, 242 (?). (1471) 257 (?). (1505) 515. 516. Johann III. (Wopelitz) A, II, 412 f. D, 291. (1385) A, VIII, 347 f. 348. (1387) II, 471 (2 Mal). 472. VII, 88. XXV, 44 f. (1388) II, 472. VI, 42 ff. XXV, 46 f. B, III, 95. (1389) A, VIII, 357. (1390) I, 37 f. (vgl. SB, 508.) II, 126. 472 f. III, 238 f. (1391) I, 35. II, 142. vgl. 126. 284 f. 285 f. vgl. 249. 473. 473 f. 474 f. III, 299. 406. IV, 77. XXI, 223. XXV, 47. 48 ff. (1392) II, 34 ff. III, 406 f. IV, 77. 77 f. VII, 88 f. (1393) II, 475 f. IX, 70. (1395) II, 3. (1396) II, 143 f. IX, 74. D, [illegible] 9) A, I, 395. IV, 313. (1400) I, 257. II, 372 vgl. 346. (1401)

III, 214. (um 1400) XIII, 105. († 1401) II, 413 vgl. 126. III, 214. D, 291 (m. falscher Jahrz.)., n. s. T. (1427) A, II, 485. (1445) I, 414. (1496) 199 (?) Otto I. (v. Rohr) A, II, 413 f. VII, 12. D, 291. (1401) A, I, 36 f. vgl. SB, 508. A, II, 476 vgl. 413. (1402) B, III, 157. 158. (1403) 165. (1407) A, III, 409. IV, 313. (1409) I, 39 f. vgl. II, 198 f. (1408) XXV, 54 f. (1410) XXIV, 406 ff. (1411) III, 100 f. XXV, 55 f. (1412) I, 309. (1413) 41 f. (1414) II, 476 f. (1415) I, 411. II, 477 ff. XXV, 56 ff. C, I, 76. (1416) B, III, 247. 250. (1417) IV, 76 f. A, XXV, 58. (1417 ff.) B, IV, 15 ff. (1418 ff.) 18 ff. A, XXV, 59 f. (1419) B, III, 284. (1420) A, I, 177. II, 6. 481 f. III, 417 ff. B, III, 368. D, 199. (1420 ff.) B, IV, 50. 51. 75. 84. (1421) A, I, 180. 309. B, III, 407. 414. 416. IV, 40. 41. D, 200. (1422) A, VII, 12. B, IV, 40. (1423) A, I, 187 (2 Mal). B, IV, 41. (1424) A, I, 279, II, 81 f. 145 f. B, IV, 39. (1425) A, I, 187. II, 482 ff. (1427) B, III, 474. 479. († 1427) A, II, 414. III, 215. D, 291., n. s. T. (1445) A, I, 414. (1527) III, 129. Friedrich Krüger A, II, 414. D, 291. († 1427) A, II, 414. III, 215. Johann v. Beust A, II, 414. D, 292. (1427) A, II, 485. († 1427) 414. III, 215. D, 292., n. s. T. (1445) A, I, 414. Conrad v. Lintdorf A, I, 290. II, 414 ff. D, 292. (1422) A, XXV, 61. (1427) A, II, 487. III, 240 ff. B, III, 474. 479. (1428) A, I, 411 f. XXV, 63. (1429) I, 43 ff. II, 487. XXIII, 192. (1430) I, 460 vgl. 391 f. II, 488 ff. 491 f. 492. IV, 516. (um 1430?) I, 113 Anm. (1431) 461 f. II, 493. B, IV, 122. (1432) A, II, 3. (mit falscher Jahrz.) XX, 155. (1433) IV, 324. 413. (1435) I, 412 f. B, IV, 172. (1436) A, II, 37. VII, 89 ff. B, IV, 173. (1473) A, II, 494 f. B, IV, 168. 423. 449. (1438) A, II, 38. 301. 496. 496 f. III, 102. VII, 91 f. B, IV, 168. 174. (1424—38) 183 ff. (1438) 191. (1439) A, II, 310 vgl. 301. 311. 497. VII, 92 f. (1440) I, 358. II, 497 f. VII, 28. 93 f. 95. B, IV, 203. 226. (1441) A, II, 3. 4. 40. III, 439. 439 f. X, 273. (1442) B, IV, 263. 266. 267. 271. (1443) A, I, 413 f. II, 499. XXV, 67. B, IV, 279. 285. (1443 u. 44) 295. 296. 305. (1444) A, II, 146. IX, 162. B, IV, 350. (1445) A, I, 414 f. vgl. 392. II, 372 f. 499 f. 500 f. 501. C, I, 274. (1446) A, II, 148. 149 vgl. 128. 150 f. (1447) IV, 100. XXIV, 431. (1448) II, 502. VIII, 414 f. XV, 271. XX, 280. XXV, 337. B, IV, 411. C, III, 61. (1449) A, II, 502 f. B, IV, 423. (1451) D, 206. 224. (1452) A, II, 154 ff. 503 f. 504 f. XXV, 70. SB, 72. (1453) A, II, 156 f. (1454) I, 415. 415 f. II, 505. 506. (1455) I, 416. II, 158. (1456) 311 f. 506 ff. V, 224. C, I, 323 f. (1457) A, I, 416 f. (1458) B, V, 38. 39. (1459) 44. D, 292. (o. J.) A, 113 Anm., er resignirt (1460) D, 232. († 1460) A, II, 417. III, 215., n. s. T. (1463) A, III, 246. (1469) II, 162. III, 464 f. (1471) 258. (1472) II, 510. (1505) 515. (1522) III, 126. Wedego, Edler Gans v. Putlitz A, I, 290 f. II, 417 ff. D, 292. (1460) A, XXI, 67. D, 66. 231. 292. (1461) A, III, 457 ff. vgl. II, 4. XV, 292 f. XXV, 71. (1462) II, 508 f. XXV, 72. D, 232. (1463) A, II, 509. III, 246 ff. D, 292. (1464) A, I, 417. III, 248 f. 250 f. XXV, 73 f. D, 234. (1465) A, II, 160. III, 251 f. 459. XXV, 75. 377. (1466) SB, 90. (1467) A, IV, 342. (1468) I, 498. II, 509 f. XXV, 75 f. (1469) II, 161 ff. III, 252 f. 253. 254 ff. XV, 310. (1470) I, 418 f. vgl. II, 327. (1471) II, 41 vgl. 4. 163. III, 257 f. 465 f. IX, 205. XXIV, 450. 451. B, V, 150. (1472) A, II, 92. 164. 510. 511. 512. III, 468. 468 f. XXV, 76 f. 78. B, V, 185. (1473) A, IV, 343. B, V, 204. 206. 215. 216. 224. C, II, 72. 74. (1474) A, I, 420. III, 258 f. IV, 347. (1475) II, 373. III, 477. IV, 347 f. SB, 98. 100. (1476) A, I, 316. III, 47. XXV, 80 f. (1477) II, 228. D, 72. (1478) A, III, 481. XXV, 81 f. D, 73. (1479) A, I, 196 (3 Mal). B, V, 321. (1480) A, XV, 372. B, V, 341. 343. C, II, 244. 246. (1481) A, III, 484 f. XV, 375. (1482) A, I, 22. 78. 198. 218. III, 486 ff. D, 74. (1483) A, III, 490 f. (1484) I, 421. II, 512 f. III, 491. 492. VI, 71. XXV, 83. 412 ff. B, V, 419 Anm.

C, II, 304. 305. D, 292. (1485) A, III, 259. (1486) V, 469. C, II, 317. († 1487) A, II, 419. III, 215. D, 75., n. s. T. (1487) A, II, 313. (1488) 165. 513. III, 260. (1489) I, 318 ff. II, 93. (1490) III, 253 f. VII, 100. (1491) II, 514. (1492) III, 511. (1496) I, 199. (1522) 206. III, 126. (1557) I, 218. (1608) II, 379. Busso v. Alvensleben A, II, 419 f. D, 292. (1487) A, II, 313 vgl. 303. III, 499. XVII, 172. D, 75. (1488) A, I, 422 f. II, 94 ff. 165. 513. III, 259 f. 499. 510. VI, 152 f. XIII, 149 f. XIV, 421. XV, 311. XVII, 173. XXV, 86 f. 87 f. B, V, 456. C, II, 333. (1489) A, II, 94. VII, 97. C, 345 ff. (1490) A, II, 96. 513 f. III, 253. V, 474 ff. VII, 98 f. 99. B, V, 469 f. (1491) A, I, 423 f. vgl. II, 302. II, 97 ff. 514. III, 501. 502. VII, 101. XIII, 151. XIX, 417. XXIV, 209. (1492) I, 325. 325 f. III, 506. XXV, 89. (1487—92) III, 510 ff. (1493) IV, 353 f. (o. J.) I, 435. († 1593) II, 420. III, 215. XXIV, 90., n. s. T. (1494) 92. (1495) 94. (1502) 103. (1522) III, 126. (1548) 211. (1551) I, 438. Otto II. (v. Königsmark) A, II, 420. D, 292. (1492) A, IV, 352 f. (1493) XXV, 90. (1494) III, 260 f. XXV, 91. 91 f. (1495) 93. 94. (1496) I, 106. 199. 326. II, 232. III, 261 ff. IV, 354. C, II, 416. D, 292. SB, 393. (1497) A, XXIV, 95. (1498) D, 292. (1499) A, II, 97. 98. 232. VI, 72. (1500) XXIV, 96 f. 97. D, 81. (o. J.) A, I, 435. D, 77. († 1501) A, II, 420. III, 215. D, 81., n. s. T. (1508) A, IV, 361. (1522) III, 126. (1580) II, 171. Johann IV. (v. Schlaberndorf) A, II, 420 ff. D, 292. (1501) A, XII, 60. D, 81. (1503) A, I, 103. 200 f. II, 339. VI, 77 f. XXIV, 106 ff. D, 292. (1504) A, II, 514 f. XXV, 108 f. (1505) I, 47. 48. II, 515 f. 516 f. III, 105. IV, 400 vgl. 408. D, 292. (1506) A, I, 48 ff. (1507) 392. 427. IV, 401. (1508) I, 103. 201. III, 114 ff. IV, 361. 361 f. 363. VII, 218 f. (1509) III, 117. (1510) I, 53. (1511) III, 263. VII, 175 f. (1512) C, III, 213 f. (1513) A, II, 166 ff. vgl. 136. B, VI, 258. (1514) A, I, 102. 201. (1515) 427. IV, 452. (1516) I, 103. 203. XXV, 128. (1518) III, 119. IV, 365. 486 f. VI, 436. (1519) XXIV, 483 f. XXV, 133 f. 134 f. († 1520) II, 422. III, 216. D, 87., n. s. T. (1520) A, III, 122. (1521) 123. (1522) 126. (1523) I, 433. SB, 410. (1525) A, II, 340. IV, 164. (1530) 454. (1537) 185. (1541) 408. (1546) VII, 105. Georg v. Blumenthal A, II, 422. (1520) III, 122. D, 88. Hieronymus Schulz (Scultetus) A, II, 422. (1520) D, 88. (1521) A, I, 332 ff. III, 122 f. VII, 101 ff. XXV, 141 f. (1522) I, 207. VI, 295. 311, VII, 103 f. 176 Anm. XXV, 108. 145. B, VI, 326. 327 ff. († 1522) A, II, 422. D, 88. 292., n. s. T. (1523) SB, 410. (1578) A, III, 213. Busso II. (v. Alvensleben) A, I, 10 f. II, 423 ff. D, 292. (1522) D, 88. (1523) 292. SB, 410. (1524) A, VIII, 492. XIII, 177. (1525) I, 503 f. IV, 179. XXV, 152 f. 154 ff. (1526) XXV, 108. (1527) C, III, 361. (1528) A, III, 129 ff. (1529) 135 f. X, 174. XXV, 160. (1532) IV, 487. (1533) XVII, 215. 216. (1534) I, 55 ff. II, 313 ff. XXV, 163 f. (1535) I, 58 f. XVII, 218. XXV, 165 f. C, III, 418. 422. (1436) A, I, 60. C, III, 433. (1437) A, XXIV, 498 f. (1538) 500. (1539) A, I, 389 f. II, 99 f. (1540) III, 140 f. C, III, 479. (1541) A, VII, 61. XVII, 221. (1542) III, 201. (1543) 142. 142 f. 201. (1545) 147 f. (1546) VII, 106. (1547) XVI, 230. (1548) I, 486. (o. J.) I, 30 Anm. 435. († 1548) A, I, 10 Anm. 11 Anm.** 280. II, 425. III, 211. 212. D, 110. 292. SB, 492., n. s. T. (1551) A, I, 438. (1558) III, 159. 160. 161. Markgraf Friedrich v. Brandenburg A, I, 11 f. II, 425. D, 110. (1548) A, I, 11. III, 212. (1549) II, 131. 519. (o. J.) 131. († 1552) I, 12. II, 104 ff. 425., n. s. T. (1555) 316. Unter Johann Georg's, des damal. Kronprinzen, Verwaltung (1554) A, I, 12. (1555) II, 316 f. vgl. 426. (1556) 520. III, 153 f. D, 116. 119. (1557) A, II, 108. III, 204. (1558) 158. (1559) 165. (1561) 166 f. Dessen Sohn, d. nachmalige Kurfürst Joachim Friedrich (1548) SB, 492 ff. A, I, 12. II, 425 f. (1555) 317.

Bischöfliche Unterbeamte.

Hauptmann: Peter Rosenberg (1519) A, XXV, 135. (1529) III, 136.

Hauptmann u. Verweser der bischöfl. Tafelgelder: Georg v. Blankenburg A, II, 425. (1553) D, 116., od. d. Stiftes (1571) A, II, 343 ff. (1572) XXI, 85 f.

Kanzler: Thomas Doberzin (1519) A, XXV, 135. (1529) III, 136. (1534) II, 315. Peter Conradi (1535) A, XXV, 166. Stephan Plumperdump (1546) A, VIII, 105. (1548) I, 436.

Capellane: Johann u. Peter (1274) A, II, 262. Heinrich u. Peter (1275) A, II, 451. O. d. N. (1287) A, I, 465. Conrad (1307) A, XXII, 108. Johann v. Kuhbier (1331) A, VI, 312. Joh. Kuhbier u. Bernhard v. Brandenburg (1337) A, XXV, 20. Heinrich Wideke (Wedigo) (1352) A, II, 6. XXV, 28 ff. Hildebrand, Gerhard u. Johann, Pfarrer (1352) A, XXV, 30. Ludwig (1368) A, I, 489. O. d. N. (1368) A, II, 3. Nicolaus Beditz (1369) A, I, 157. Henning v. Bredow (1385) A, I, 164. Liborius Klitzing (1455) A, I, 464. Joh. Gühlitz (1518) A, III, 119.

Hofdiener: Hans Fuck, Gerke Lüderitz, Thomas v. Görne, Cuno Ballenstädt, Vollrath v. Zülen u. Claus Wuthenow (1430) A, I, 460. Heinrich Düpow, (1496) 325 f.

Hofgesinde A, I, 187.

Hofmeister zu Kotzen: Bernd (1430) A, I, 460.

Hofrichter: Gerke Konow (1470) A, I, 418 f.

Kammermeister: Hans Fuck (1414) A, II, 477. Joh. Sander u. Hans Krusemark (1438) A, II, 497. Thomas Daberzin (1535) A, XXV, 166.

Land u. Leute od. Mannen A, I, 177. 180. B, III, 284.

Marschall: Fritz v. Schlaberndorf (1518) A, III, 119. (1519) XXV, 135.

Notare, Protonotare, Schreiber od. Secretäre: Berthold (1231) A, I, 241. Ulrich (1248) A, II, 448. Godekin (1274) A, II, 262. Johann (1273) A, XXV, 3. Nicolaus Pauli (1368) A, I, 489. II, 31. (1369) I, 157. Hildebrand (1374) A, II, 469. Joh. Bielefeld (1385) A, I, 164. Gerhard Schulze (1400) A, II, 372. Arnold Klocke (1430) A, I, 460. II, 492. Andreas Heynemann (1441) A, III, 440. Busso Vratz (1455) A, I, 416. Johann (1487) A, III, 499. Johann Botz od. Böss (1490) A, VII, 100. (1491) 101. (1492) I, 325. III, 506. Thomas Daberzin (1503) A, VI, 78. (1505) II, 516. Peter Schulze (1518) A, III, 119. Joh. Schulze (1529) A, III, 136.

Officiale: Ludolf (1310) A, XXV, 8. Gerhard v. Klitze (1331) A, III, 97. VII, 312. Dietrich v. Kletzke (1326) A, II, 461. (1333) I, 29. Dietrich Mann (1368) A, I, 489. (1369) 157. O. d. N. (1369) A, VIII, 289. Christoph Mowe (1374) A, II, 469. (1376) 470. XIX, 266. (1377) II, 470. Otto v. Rohr (1385) A, I, 164. (1387) II, 471. (1391) 475. O. d. N. (1427) A, II, 485. Arnold Hocke (1430) 492. Johann Sabel (1430) 493. Martin Wiese (1438) 497. Joh. Eikendorf (1455) A, I, 416. Jacob Gerwer (1456) A, II, 508. Lucas Ottonis (1503) A, VI, 78. Bartholomeus Jungermann (1519) A, XXV, 135. Gerhard Bremer (1522) A, III, 127. Peter Conradi (1521) A, I, 335. (1524) XIII, 177. (1529) III, 136. (1543) 143.

Procuratoren A, III, 152.: Nicolaus Betz (1374) A, II, 469. Heinr. Burghagen (1420) 482. Claus v. Alim (1430) 493. Peter Lintdorf (1438) 497. Hans Meier (1449) A, II, 502 f. (1455) I, 416. Dietrich Soltmann (1488) A, XIII, 160.

Vasallen od. Lehnsleute A, I, 12. (homines tam Slavi quam Teutonici) III, 84. 87.: Heinr. Nippene, Joh. Fuck v. Bellin u. Alban v. Königsmark (1331) A, VII, 312 vgl. I, 10.

Vicare in spiritualibus od. spontificalibus: Peter episc. Bersalviensis (1433) A, IV, 324. Hermann Wolf (1471) A, II, 41 f. O. d. N. (1532) A, IV, 487.

Vogtei A, II, 455. u. Vogt im Allgem. I, 57. 59.

Vögte: Dietrich (1305) A, II, 455. Martin v. Bellin (1372) A, VII, 87. Hans Dalchow (1375) A, II, 335. Gerke Bolzahn (1414) 477. Dietrich Grieben (1420) 482. Bandow (1423) A, I, 187. Balthasar v. Itzenplitz (1439) A, II, 311. Philipp Prignitz (1456) 508. Peter Rosenberg (1524) A, XIII, 177. Hans Top (1533) A, III, 137.

Des Bischofs Land unter d. Berge b. Havelberg A, III, 395.

Das bischöfl. Haus in Berlin A, II, 434 f. III, 502. SB, 410.

Der bischöfl. Hof in Magdeburg A, III, 349. 350.

Der Dom-Hof u. die Dom- od. Stiftskirche. Von ihnen handelt A, III. Abschnitt XIX, 1. S. 1—8. Ausserdem wird die Kirche erwähnt A, I, 60. 173. II, 316. III, 73. 99. 100. 100 f. 124. 128 f. 171. B, III, 5. D, 291 (2 Mal).

4. Das Stift als Platz u. Gebäude, Prämonstratenser-Mönchs-Kloster (Dom) A, I, 26. 44. 58. II, 333. 443. III, 82. 84 f. 104. 124. 159. 196. 198. 294. 309. 372. VI, 205. VII, 30. 39. SB, 203.

Domkirche SB, 494.

Das Bischofshaus A, III, 1. 2.

Capitel-Haus A, III, 169.

Das Hospital A, III, 159 f.

Die bischöfl. Freiheit A, III, 212 f.

Der Domhof A, III, 308.

5. Das Dom-Stift od. Dom-Capitel. Von ihm handelt A, III. Abschnitt XIX, 2. S. 8—78. Die Urkunden s. ebendas. S. 79—216. Ueberdies kommt es vor A, I, 11 ff. (öfter) 24 f. 25 f. 27. 28. 28 f. 30. 30 ff. 32 f. 33 f. 35 f. 36 f. 38 f. 40. 41 f. 43 ff. 45 f. 46. 46 f. 47. 47 f. 48 ff. 53. 53 f. 54. 54 f. 55 ff. 58 f. 60. 61. 61 f. 65. 91. 102. 173. 301 f. 337. 348 f. 349. 349 f. 382. 385 f. 416. 422. 423. 427. 436. 437. 437 f. 439. II, 94 (2 Mal). 99 f. 102. 104 ff. 108 ff. 132. 143. 166 ff. 311 f. 372 f. 440. 451 f. 456 f. 485 f. 493. 499. 511 f. III, 276 ff. 296 f. 299. 307 f. 308 f. 310. 314. 314 f. 315. 325. 336. 344. 394. 427. 447 f. IV, 134. 135. 136. 139. 140. 166. 175. 181 f. 182. 361. V, 47. VI, 75. 356 Anm. 439. VII, 12. 26 f. 29 f. 31 f. 38 f. 87. 88. 88 f. 91 f. 92 f. 93 f. 95. 176. 261. 262. VIII, 138. 182 ff. 198 f. 200. 347 f. 348. 414 f. XIII, 149. 177. 334. XV, 90. 491. XVII, 398. XXII, 433. XXIV, 406 ff. 430 ff. XXV, 1 f. 4. 7. 8. 45 f. 90. 92. 92 f. 164. 166. 403. 479. B, III, 158. 247. 250. 407. IV, 265. V, 171. 470. VI, 326. 327 f. C, I, 285. D, 302. SB, 400 f. 463. 464. 467. 468. 492 ff. 505.

Die einzelnen Würden u. Würdenträger des Capitels:

a) Die Probstei A, I, 13. 20. 49. 55 ff. 58 f. III, 1. 114. 116. 117. 133. 138 f. 142. 152. 502. VIII, 474. 475. B, IV, 182. 183. VI, 299 f.

Der Probst od. die Pröpste im Allgem.: A, I, 13. 29. 31 f. 33 f. 34. 38. 45 f. 46. 55 ff. 58 f. XXV, 45 f. C, I, 285., im Einzelnen: Walo (1144) A, III, 79. Balderam (1145) 81. Dietrich (1148) A, XXIV, 322. Hubertus (1170) A, II, 442. (1172) III, 338. (1173) VIII, 110. X, 75. Hellembert (1186) A, III, 88. O. d. N. (1201) A, II, 445. Engelbert (1208) A, III, 89. (1209) 91. O. d. N. (1224) A, VIII, 138 f. Heinrich (1231) A, I, 241. Berthold (1237) A, XIII, 313. (1242) I, 447. Wiprecht (1246) A, I, 242. (1248) II, 447. (1255) 367. III, 92. XXII, 433. (1256) II, 448. (1259) I, 244. O. d. N. (1265) A, XVI, 175. Conrad (1274) A,

II, 262. (1275) 451. III, 93. Heinrich (1284) A, III, 95. (1286) V, 47. Gebhard (1293) A, III, 346. O. d. N. (1302) A, VIII, 191. (1308) III, 204. Reiner (1309) A, II, 406 Anm. III, 95. (1310) XXV, 7. Johann v. Buch (1312) A, II, 457. (1319) I, 133. II, 120. 459. (1320) 371. (1323) III, 213. Dietrich (1324) A, I, 28 f. Borchard (1326) A, II, 461. (1331) III, 97. (1333) I, 28 f. (1336) X, 240. (1337) VII, 86. O. d. N. (1340) A, III, 366. Conrad v. Woldenhagen (1346) A, I, 29 f. (1348) III, 294 (m. falscher Jahrz.). 291. O. d. N. (1354) A, I, 30. II, 464. Bernhard n. s. T. (1364) A, III, 99. Conrad (1370) A, III, 100. Gerhard Boister (1373) A, I, 31 f. III, 294 f. (1375) I, 32 f. (1383) II, 124. (1385) VIII, 347. (1386) V, 133 f. (1388) I, 33 f. XXV, 45 f. (1390) III, 239. IV, 512. (1391) I, 35. II, 285. 286. 475. III, 299. (1396) II, 43 f. (1397) I, 37 f. († 1397) III, 214. O. d. N. (14tes Jahrh.) A, I, 493. Johann v. Möllendorf (1393) A, I, 36 f. (1409) 38 f. 40. (1410) XXIV, 406 f. (1411) I, 40. (1413) 41 f. III, 214. O. d. N. (1420—24) B, IV, 75. 89. Ludolf v. Quitzow († 1423) A, III, 215., n. s. T. (1436) IV, 445 f. 446 f. Friedrich Krüger (1425) A, II, 482 ff. († 1427) III, 215. Henning od. Heinrich v. Wuthenow (1427) A, II, 485. (1429) I, 43 ff. (1430) II, 492. (1431) I, 45. 461 f. III, 427. (1436) 101. (1437) II, 495. VII, 26. 27. (1438) II, 496. 497. III, 102. 433. VII, 92. (1439) II, 311. (1440) 498. VII, 28. (1441) XXIV, 428. B, IV, 255. V, 419 Anm. (1443) A, II, 499. B, IV, 279. (1445) A, I, 414 f. II, 373. 500. III, 446. (1446) II, 148. (1447) IV, 100. (1448) III, 303. C, I, 297. III, 58 f. († 1449) A, III, 215. Gerhard Rodevoss (1454) A, I, 379. (1455) II, 158. (1461) III, 103. († 1463) 215. Gerhard Detert (1469) A, I, 46. (1470) 46 f. (1472) II, 511 f. B, V, 171. 191. Henning Topp (1484) A, I, 47. (1488) 423. Otto v. Königsmark (1487?) A, III, 510. (1488) 513. (1489) VII, 97 f. (1490) 99. (1491) I, 423. VII, 101. O. d. N. (1494) A, XXV, 92. Christian Wulzke od. Wesske? (1505) A, I, 47 f. II, 516. 517. III, 105. (1507) I, 427. III, 113. 113 f. (1508) 114 ff. XXV, 113. (1509) III, 116 f. 117. (1510) I, 53. VII, 31 f. (1513) II, 166 ff. (1514) VIII, 475. (1516) C, II, 496. (1517) A, III, 117 f. (1518) 118 f. 119. (1519) 120. 120 f. 125 f. XV, 491. (1520) III, 122. (1521) 122 ff. (1522) I, 53. III, 125 ff. († 1526) 216., n. s. T. (1534) I, 56. Sein Coadjutor: Joh. Blankenfeld (1509) A, III, 116 f. 117. (1514) VIII, 475. Leonhard Keller (1533) B, VI, 409. (1534) A, I, 55 ff. (1535) 58 f. C, III, 418. (1536) 433. (1539) A, III, 138 f. (1540) 140. (1543) 142 (2 Mal). (1544) 146 f. (1545) 148 f. 149 f. 150 f. (1546) VII, 105. († 1548) III, 202. 211., n. s. T. (1581) 195. Johann v. Walwitz (1551) A, I, 438. (1552) II, 130. 133. III, 151. († 1554) 211 f. Joachim v. Lattorf (1556) A, III, 153 f. (1559) 165., n. s. T. (1581) 195. O. d. N. (1561) A, III, 166 f. Levin v. der Schulenburg d. j. (1562) A, I, 34. III, 168. (1563) 169. (1565) VI, 286. XII, 224 ff. XVI, 306 f. (1570) VI, 291 f. (1572) 295 ff. 311. (1581) III, 169 ff., n. s. T. (1588) 207. Christoph v. der Schulenburg (1603 ff.) A, III, 200. (1613) 209.

Vicar: Johann, Pfarrer in Pankow (14tes Jahrh.) A, I, 493.

b) Die Priorei od. Dechanei, die Prioren u. Dechanten im Allgem. A, I, 13. 34. 51. 52. 53. 173. III, 1. 70 f. 157. 161. 186., im Einzelnen: Wescelin (1208) A, III, 89. Guncelin (1231) A, I, 241. Johann I. (1237) A, XIII, 313. (1255) II, 367. III, 92. XXII, 433. (1259) I, 244. O. d. N. (1275) A, III, 93. H. (1286) A, V, 47. O. d. N. (1302) A, VIII, 191. Heinrich (1309) A, II, 406 Anm. III, 95. (1310) XXV, 7. (1312) II, 457. Jacob (1320) A, II, 371. Laurenz I. (1324) A, I, 28. (1331) III, 97. Conrad I. (1333) A, I, 28 f. Laurenz II. (1346) A, I, 29 f. O. d. N. (1354) A, I, 30. II, 464. Conrad II. v. Santersleben (1370) A,

III, 100. (1373) I, 31. (1375) 32 f. (1385) VIII, 347. (1386) V, 134. (1388) XXV, 45 f. (1390) III, 239. († 1390) 215. Conrad III. (1391) A, I, 35. III, 299. (1396) II, 143 f. (1397) I, 37. Gottfried (1410) A, XXIV, 406 ff. (1411) I, 40. 173. Johann II. v. Angern od. Gehre (1413) A, I, 41 f. († 1423) III, 215. Johann III. (1431) A, I, 461 f. O. d. N. (1440) II, 498. VII, 28. (1443) II, 499. VII, 29 f. (1445) II, 414 f. Heinrich Borghagen (1469) A, I, 46. (1470) 46 f. (1472) II, 511 f. Johann Kagemann od. Kargemann (1488) A, I, 423. II, 513. (1489) VII, 97. O. d. N. (1491) A, VII, 101. Johann Wasmuth (1505) A, I, 47 f. II, 517. III, 105. († 1527) 211 vgl. 70.

Dechanten A, III, 70 ff.: Heinrich v. Eickstädt (1507) A, I, 427 vgl. III, 71. (1508) III, 114 ff. (1510) I, 53. VII, 31 f. Peter Roloff (1513) A, II, 166 ff. vgl. III, 71. (1517) III, 117. XV, 491. (1518) III, 118 f. 119. (1519) 120 f. (1520) 122. (1521) 122 ff. (1522) I, 53. 207. III, 125 ff. († 1528) 211. Joachim Friese A, III, 71. (1527) 308 f. (1528) I, 54. III, 129 ff. (1529) 135 f. 136. 309 f. (1532) I, 55. (1533) III, 137. (1534) I, 55 ff. (1535) 58 f. (1539) II, 99 f. (1540) III, 140. 142. (1543) 143. († 1544) 146. 211., n. s. T. (1545) 150. Wolfgang v. Arnim A, III, 71. (1544) 146 f. (1545) 147. 149 f. 150 f. (1546) VII, 105. († 1547) III, 202 vgl. 71. Peter Conradi A, III, 71 ff. (1548) I, 436. II, 518. III, 197. 203. 211. IX, 302. SB, 492 ff. (1549) A, I, 61. (1550) XVI, 233. (1551) I, 438. (vor 1552) II, 130. (1552) 104. III, 151. (1554) 203. (1555) I, 61 f. III, 152. (1556) 153 f. 156 f. 203. (1557) II, 109. (1558) III, 157 ff. (1559) 165. († 1561) 204. 211. Hieronymus Moderich (1561) A, III, 73. 204 f. (1562) 168 (2 Mal). (1563) 169. († 1573) 205 vgl. 73. Mattheus Lüdtke (Ludecus) A, III, 73 ff. (1573) 204. (1575—84) 205 ff. (1580) 206. (1581) 169 ff. (1583—1605) 197. (1585) II, 173 ff. (1588) I, 439. (1589) 354. (1594) 79. (1601) II, 181. († 1606) III, 74 f. Reimar v. Karstädt A, III, 75. (1607) I, 355. (1607 u. 8) III, 200. (1615) 201. (1616 u. 17) 201. Die Reihe der folgenden Dechanten: Johann v. Jagow, Samuel v. Winterfeld, Joh. Georg v. Bardeleben, Balthasar v. Dequede, Thomas v. Grote, Friedrich Dietrich v. Kapelle, Conrad Barthold Stille, Dietrich Hartwig v. Estorf, Joh. Adolf v. Hagen, gen. Geist, Ernst Friedrich v. Happe, Joh. Friedrich v. Prinz, Samuel v. Marschall, Werner Christoph v. der Asseburg, Caspar Wichard v. Platen, Wichard Joachim Heinr. v. Möllendorf s. A, III, 75 f.

Vice-Dechant: v. Thulemeier († 1510) A, III, 77.

Archidiakonus: Joachim Friese (1521) A, III, 123. (1522) 125.

Camerarii: Berthold (1242) A, I, 447. Johann (1255) A, II, 367.

Cantoren: Peter Roloff (1507) A, I, 427. (1508) III, 114 ff. Peter Friesack od. Friesecke (1513) A, II, 168. (1519) III, 120. 120 f. 121 f. (1520) 122. (1521) 122 ff. (1522) 125 f. 127. (1527) 308 f. (1528) 129 ff. (1529) 136. (1534) I, 55. Joachim Barsewisch (1556) A, III, 156 f. (1559) 165. (1562) 168. († 1563) 210. Heinr. Goldochs v. Bernsweiler (1580) A, III, 206.

Succentoren: Joh. Petri (1546) A, III, 197. Lucas Schrope (1558) 164.

Cellerarii: Gerhard (1231) A, I, 241. Berthold (1255) A, II, 367. III, 92. XXII, 433. Heinrich (1275) A, II, 452.

Custoden: Guncelin (1225) A, V, 33. Heinrich (1242) A, I, 447. (1255) II, 367. III, 92. XXII, 433. Johann (1275) A, II, 452. (1284) III, 95.

Structuarius (Bauherr) A, III, 49.

Thesaurarii: Joh. Wasmuth (1513) A, II, 168. Martin Boldeke (1529) A, III, 135. (1534) I, 55.

Senioren: o. d. N. (1505) A, II, 517. Nicolaus Höpfner (1507) A, I, 427. Nicolaus Postelin (1508) A, III, 114 ff. O. d. N. (1519) A, III, 120. Johann Wasmuth (1519) A, III, 120 f. 121. (1520) 122. (1521) 122 ff. (1522) I, 53. III, 125. († 1527) 211., n. s. T. (1528) 132. Peter Friesecke (1527) A, III, 308 f. (1528) I, 54. III, 129 ff. O. d. N. (1529) A, III, 135. 136. (1532) I, 55. Nicolaus Amelung (1533) A, III, 137. O. d. N. (1534) A, I, 58. (1540) III, 140 f. Conrad Schallehne (1543) A, III, 143. 145. (1544) 146. (1545) 149. 150. (1546) VII, 105. (1548) I, 382. 436. SB, 492 ff. (1551) A, I, 438. (1552) II, 104. III, 151. Hieronymus Moderich (1555) A, I, 61. (1556) III, 152 f. 153 f. 156 f. (1557) II, 109. (1559) III, 165. O. d. N. (1561) A, III, 167. Heinrich Goldochs v. Bernsweiler (1562) A, III, 168. (1563) 169. (1580) 206. (1581) 169 ff. (1588) I, 439., n. s. T. (1596) III, 208. Joachim Weinleben (1596) A, III, 198., n. s. T. (1607) 208. Mattheus Lüdeke († 1622) A, III, 210.

Domherren: Reiner (um 1150) A, III, 81 f. Robert (1204) A, VIII, 125. Johann u. Peter (1222) A, I, 25. Conrad, Hartmann u. Johann (1225) A, V, 33. Conrad, Gottfried Rodinger, Priester, u. Jonas, Heinrich u. Johann, Diakoni (1231) A, I, 241. Dietrich, Peter u. Wiprecht, Priester, u. Johann u. Wilhelm, Diakoni (1237) A, XIII, 313. Robert, Johann u. Wiprecht (1242) A, I, 447. Peter (1244) B, VI, 4. Eckbert (1259) A, I, 244. Heinrich v. Gardelegen (1275) A, II, 451. Otto v. Buch (1309) A, III, 95. (1312) II, 457. Bernhard (1325) A, II, 332. Hartwig (1326) A, II, 461. Johann (v.) Mankemuss (1331) A, III, 97. VII, 312. Borchard (1333) A, I, 29. Peter Balch (1354) A, I, 302. Dietr. Mann (1360) A, III, 99. Nicolaus Gladegow (1376) A, II, 470. XIX, 266. Otto Rohr (1385) A, I, 164. Conrad Königsmark (1386) A, V, 134. Joh. Möllendorf (1387) A, II, 471. Gerhard Schönhausen (1388) A, XXV, 46. Heinr. Slüter (1387) A, II, 472. (1392) VII, 89., und Gerhard Schönhausen (1391) II, 475. Otto Rohr u. Heinr. Slüter (1391) A, II, 285. 286. Johann v. Möllendorf (1393) A, I, 36 f. (1400) 257 vgl. 232. Gerhard Schönhausen (1400) A, II, 372. Lüdeke v. Quitzow u. Joh. Bust (1411) A, XXV, 56. Henning Schulze (1420) A, I, 43. Heinrich Bellin (1427) A, II, 485. Otto Ziker (1437) A, III, 43. (1445) I, 414. Henning Schulze u. Nicol. Kuhbier (1438) A, VII, 92. (1439) II, 311. Curd Pflwerling (1456) A, II, 508. Nicolaus Kluth u. Nicol. Amelung (1503) A, VI, 78. Nicol. Postelin, Joachim Grävenitz, Wilhelm v. der Weide, Heinrich v. Eickstädt u. Wichmann Gladow (1505) A, I, 48. III, 105 f. Nicol. Postelin (1505) A, II, 516. (1508) III, 114 f. Heinr. v. Eickstädt (1516) C, II, 494. Conr. Schlegel, Otto Knoblauch u. Dietrich Mann (1520) A, III, 122. V. Eickstädt, Thomas Schlegel, Nicolaus Amelung, Wichmann Gladow, Conrad Schollene, Joachim Friese, Otto Knoblauch u. Theodor Mann (1521) A, III, 122 ff. (1522) 125 ff. Wichmann Gladow (1522) A, I, 209. Nicol. Amelung, Conrad Schollene, Otto Knoblauch, Dietrich Mann, Martin Boldeke, Busso v. Alvensleben u. Gerhard Bremer (1528) A, III, 129. u. ausserdem: Peter Friesack, Heinr. Haleweck, Peter Conradi u. Busso Gans (1528) 131 f. Joachim Friese u. Hartwig Platho (1528) 132. Peter Conradi (1529) A, III, 136. (1539) II, 99 f. III, 139. (1542) 201. (1543) 145. Martin Boldeke u. Peter Latekaten (1532) A, III, 137. Busso v. Alvensleben (1529) A, III, 309. (1533) XVII, 216. Conradi u. Mattheus Vicke (1534) A, XV, 164. Conrad Schollene, Busso v. Alvensleben, Peter Conradi, Gerh. Bremer u. Joh. Möllendorf (1534) A, I, 55. Martin Bolde (1539) A, I, 351. Fabian Funke u. Busso v. Alvensleben (1543) A, III, 142. Joachim v. Alvensleben, Melchior Warnstädt u. Joachim Bars (1543) 143. Joachim v. Möllendorf, Henning Mesenberg, Hieronymus Moderich u. Heinr. Goldochse (1543) 143. Johann v. Möllendorf, Lucas Wultsche,

Heinr. Goldochse, Joachim Bars, Wolfgang Rehdörffer, Joachim Tideke u. Johann Fuck (1548) SB, 492 ff. Hieronymus Moderik (1548) SB, 493. Heinr. Goldochse u. Joachim Tiedke (1556) A, III, 152. Joh. Fuck (1556) A, III, 156 f. Joachim Tiedke (1558) A, III, 160 ff., u. Georg v. Königsmark (1558) 163. Mattheus Vischer (1558) 163. Heinr. Goldochs, Christoph v. der Schulenburg, Joachim Tiedke, Georg v. Königsmark, Joh. Fuck u. Matthias v. Gulen (1559) A, III, 165. Christoph v. d. Schulenburg (1570) A, VI, 291. (1572) 295. 311. Christoph v. d. Schulenburg, Joachim Weinleben, Stephan Helwig, Christoph v. Thümen u. Panthaleon v. Bismark (1581) A, III, 175. 195. Georg v. Königsmark, Joachim Tiedke u. Joh. v. Klitzing († 1581) A, III, 195. Ein ganzes Verzeichniss v. Domherren vom Anfange des 16ten bis zum Anfange des 17ten Jahrh. s. A, III, 196—201., ferner eine Matrikel von den seit 1542 in den Besitz von Präbenden eingetretenen Domherren s. 201—210., u. ein neues Verzeichniss 210., endlich ein Verzeichniss von verstorb. Domherren aus dem 16ten Jahrh. s. 210—212.

Notar des Capitels: Gerhard Bremer (1513) A, II, 168.

Novize: Jacob Frunt (1484) A, I, 47.

Vicare: Peter Latekaten u. Joh. Petri (1539) A, III, 139. Peter Latekat (1541) SB, 464. Joh. Petri (1542) A, III, 201. Peter Latekat u. Johann Petri (1548) SB, 494. Peter Latekat u. Laurentius Bading (1550) A, III, 139. Thomas Leddig u. Joachim Bare (1558) 164.

Chorale: Heinr. Langbeck, Laur. Falkenhagen u. Ewald Lamb (1558) A, III, 164.

Havelbergsche Mühle, die bei Straussberg A, XII, 76.

Havelbruch (—bruck, Habelbruck, Havilbruk) [ehemals waldige] Gegend b. Brandenburg nach Belzig zu A, IX, 18. 55. 103. 105. 353. X, 120. 124. 170. 175. 189. 191. 198. 394. 409. B, IV, 227. 356.

Havelland (Hafelland, Habelann(t), Havelant, Hovelant, Hevellon, Heveldon od. —dun, terra de Havelant, terra Obulae) 1. Gegend zwischen Brandenburg u. Nauen, auch Gau A, VII, 9. 52. 138. 305 vgl. 289. 319. 331. 346. 348. 366. VIII, 2. 90. 91. 99. 100. 103. 118. 120. 135. 331. 349. 424. 485. X, 113. 171. 271. 338. 418. XI, 252. XV, 26. XXI, 467. B, II, 314. III, 66 (2 Mal). 102. 103. 181. C, I, 72. 530. II, 304. D, 3. 25. 28. 39. 40. 50. 286. SB, 253 f. 462. 506.

Landreiter: Pasche (1440) A, VII, 366. Simon (1470) C, I, 530.

2. Fam.: Conrad (1362) A, XIX, 470. Claus auf Krug (1412) C, I, 52. Anton (1541) A, VII, 496., in Nauen: o. Vorn., sonst Schenkendorf (1541) A, IX, 283.

Havemann (Hafem—, Hawem—, Aveman [= Hofmann]) Fam. in Arendsee: Ilse (1481) A, XVII, 19., in Beeskow: Simon (1496) A, XX, 444. (1521) 513., in Müllrose: Simon (1463) A, XX, 68. (1464) 70., in Prenzlau: Stephan (1519) A, XXI, 391., in Salzwedel: Christian u. Henning, Gebr. (1511) A, XVII, 498. Hans (1511) 499. Henning n. s. T. (1538) A, XVI, 283.

Haverer Fam.: Peter (1533) A, X, 376.

Haverkusch Fam.: Dorothea (1463) A, XX, 68.

Haverlage Fam.: Bode (1359) A, XVII, 68.

Haverland (Hov—) D. in d. Prignitz b. Wilsnack A, I, 208. II, 112. 162.

Haverlang Fam.: Ambrosius (1400) A, XI, 214.

Haveraforde Fam. v.: Arnold (1299) B, I, 228.

Haug (Hawg) 1. Ort in Baiern C, [illegible]

2. Graf: o. Vorn. (1480) [illegible]

Haugwitz (Hugewitz, Huguwiz, Hugwicz) Fam. v.: Rüdiger (1298) B, I, 170. Tyriche (?) (1307) B, VI, 40. Heinrich (1340) A, XX, 210. Rüdiger (1354) A, XX, 222. 227. Albrecht (1375) A, XVI, 19. Hans (1524) C, III, 320.

Hauleder Fam. in Frankfurt a. O.: Georg (1516) A, XXIII, 394.

Haulteperve Ort u. Herrschaft in Belgien. Herr zu H.: Jan v. Berlamont (1435) C, I, 217.

Haupt (Hovet, Houbt) Fam.: Heinrich (1159) A, XVII, 433. 434. Hans (1399) A, XXII, 408. Michael (1454) C, III, 65. (1463) A, XII, 329. Nicolaus (1484) A, V, 251., in Neu-Ruppin: die Witwe H. (1365) A, IV, 301. O. Vorn. (1365) 302., in Salzwedel: Stephan (1535) A, XVI, 276 f. 278. (1540) 287 f. (1543) 292 f., in Teltow: Simon u. seine Frau Barbara (1551) A, XI, 226.

Hauptmann Fam. in Neustadt-Eberswalde: Claus (1378) A, XII, 309.

Hausberg 1. vergang. D. in d. Neumark b. Königsberg A, XVIII, 198. 429. 430. XIX, 282.

2. Fam. v.: Hans n. s. T. u. seine Töchter Lucie u. Katharina (1381) A, XIX, 276.

Hauseck (Husecke, Hüsecke) 1. Feste in Baiern B, II, 364. 376. 390. 402.

2. Fam.: Arnd (1480) A, XV, 374. (1484) 393. Achim n. s. T. u. Balzer (1552) A, III, 151. (1558) 161.

Hausen (Husen) Fam. v. (van od. vom Husen, v. Husem, vam Huess, de Husen, de domo, Hausener, Husener, Hüsener, Hosener, v. Haussin, Hussmick?) Werner (1311) A, XVII, 457. Heine, Kone u. Kone, Gebr., u. David, Daniel u. Johann, Gebr. (1311) A, XVII, 467. Bodo (1334) A, XXII, 386. (1335) 387. Johann, auch sehr häufig o. d. Vorn. (1336) A, I, 368. VII, 313. IX, 34. XXIII, 30. B, II, 105. C, III, 28. SB, 229. (1337) A, III, 371. V, 85. X, 122. XVII, 380. 489. XIX, 200. XXIV, 25. (1338) A, I, 371 (2 Mal). V, 87. VII, 414. XI, 34. XVII, 491. XVIII, 113. 384. XIX, 13. 201. 202. XXI, 30. 31. XXIV, 28 (2 Mal). B, II, 138. (1339) A, I, 372. III, 373. X, 244. XI, 307. XII, 157. 292. 293. XV, 100. XIX, 73. XXI, 157. XXIV, 29. (1340) A, I, 64. IX, 37. XI, 34. XII, 49. 293. 294. 418. XIII, 253. XVII, 493. XVIII, 15. 115. 384. 385. XX, 345. XXI, 33. XXIV, 30. C, III, 31. (1341) A, II, 307. XVIII, 455. XXII, 48. (1343) A, II, 213. VI, 404. 458. X, 245. 247. XIV, 84. 85 (2 Mal). XV, 107. 108. 112. 114. 115. XVI, 324. XVII, 495. (1344) A, I, 65. 374. 375. II, 307. V, 93. 321. 322. VI, 458. 459. X, 123. XII, 50. 72. 295. XIV, 87. 90. XV, 119. 120 (2 Mal). XVI, 325 (2 Mal). XVI, 325 (2 Mal). XVII, 29. 64. 496 (2 Mal). 497. XIX, 206 (2 Mal). 207. XXII, 346. XXIV, 44. XXV, 22. B, II, 170. 171. 172 (2 Mal). 173 (3 Mal). (1345) A, I, 144. 145 (2 Mal). 146. 148. II, 214 (2 Mal). V, 322. VI, 460. 465 (2 Mal). 466. 467 (2 Mal). XI, 36. XIII, 17. 90. 255. XV, 126. 127. XVI, 327. XVII, 65. XVIII, 118. 289. XIX, 15. XXIV, 37. 38 (2 Mal). B, II, 174. 175. (1346) A, VIII, 263. IX, 40 (2 Mal). XII, 73. XIII, 18. 256. XIV, 92. XV, 132. 133. XXIV, 39. B, II, 178. 181. (1347) A, XI, 309. XX, 347. B, II, 192. 193. (1348) A, IX, 372. XXIII, 41. XXIV, 45. (1349) XXIII, 42. (1350) A, IV, 57. XII, 296. 297. XIII, 21 (2 Mal). 23. 124. XIV, 97. XVIII, 225. 461. 463. 465. 466. XIX, 76. XXIV, 52. B, II, 218. C, II, 8. (1351) A, VI, 405. XII, 162. XIV, 103. XV, 141. XVII, 80. XVIII, 226. 297. XIX, 23. XXIV, 56. B, II, 339. 341. 342. (1354) A, XX, 322. XXIII, 63. (1359) A, I, 155. IX, 378. XII, 301. XX, 149. XXI, 182. XXIII, 87. B, II, 422. (1360) A, I, 155. VI, 407. XII, 302. XIV, 118. 119. 120. 121. XV, 154. 157. XVII, 70. XVIII, 472. XIX, 28. 81. 237. 238. 239. XXII, 157. XXIV, 67. (1361) A, III, 392. XXV, 33. 34. Geismar Berthold (nach 1383) A, II, 125. Bernd (1392) A, XXII, 219. Hilpold (1473) C, II, 89. (1486) 318. 321.

324. Hermann (1486) A, XV, 177 f. 403. Henning n. s. T. (1486) A, XVI, 177. Erasmus (1547) B, VI, 496., in Köln a. Rh.: Olff (1420) B, III, 259.
Haushagen (Hauzh—) Ort in Pommern C, III, 384.
Hauskummer (Husk—) Fam.: Gerhard (1355) A, I, 252. Margarethe, ihr Mann Wredenberg n. s. T. u. ihre Kinder Gerhard u. Gregor (1369) A, I, 253 f. vgl. 231., in Wittstock: Georg u. Caspar (1502) A, I, 426.
Hausmann (Husm—) Fam.: Peter (1405) A, VIII, 383.
Hauterade Fam.: o. Vorn. (1468) A, XV, 305.
Hautzland Fam.: Conrad (1362) A, XVIII, 304.
Hauzeck (Hawz—) Ort in Baiern SB, 87.
Hawge Hütte Ort b. Peiz B, VI, 234.
Hayn s. Grossenhain u. Hainau.
Hayse s. Heise.
Hebekens Fam.: Johann (1396) A, V, 365.
Hebicher Fam.: Hans (1427) A, XI, 320., n. s. T. (1440) 345., in Luckenwalde: Martin (1420) B, III, 273.
Hechingen Schloss u. St. C, III, 120.
Hechselhorst, die im havelländ. Luch A, VII, 366.
Hecht (Hechte, He(c)ket) Fam.: Hermann (1437) B, IV, 154. 160., in Perleberg: Joachim (1522) A, I, 209., in Prenzlau: Johann, seine Nichte Magdalena, seine verwitw. Schwägerin, sein Oheim Mattheus u. dessen Schwester Magdalena (1507) A, XXI, 375 ff., in Salzwedel: Heinrich n. s. T. u. sein Sohn Hans (1472) A, XIV, 353 (2 Mal). (1485) 408 f., in Stendal: Simon (1496) A, I, 326.
Hecke Fam.: o. Vorn. auf Oegeln (1518) A, XX, 506. Paul n. s. T. (1541) A, IX, 284., in Frankfurt a. O.: Simon (1533) A, XXIII, 447.
Heckelbach Fam. in Berlin: o. Vorn. (1462) C, I, 356. (1475) II, 165.
Heckelberg oder Heckelwer(c)k (—werghe, —werke, —wergk, Hackelberg, Heckelnberg, Heckelwerg(k), Heckelwerch, Hekelwerck) 1. D. in d. Mittelmark b. Biesenthal A, VIII, 418. XI, 340. 350. 361. 415 (2 Mal). XII, 49. 101. 107. 110. 171. 212. 215. 332. 468. XIII, 137. 139. 395. 416. 442. C, I, 54. 63. 65.
2. Fam. v.: Thomas (1311) B, I, 307., in Berlin: Johann (1326) SB, 226. Jordan (1327) SB, 226 f. Henning (1419) SB, 274., u. seine Frau Margarethe (1419) SB, 274 f. Tile u. Henning (1427) A, XI, 318. O. Vorn. n. s. T. (1437) 340. Henning (1440) 346 f., u. sein verstorb. Vater Tile (1441) XII, 52. Tile n. s. T. u. sein Sohn Henning (1449) SB, 297 f.
Heckenwald Gehölz in Baiern C, II, 299.
Hecker Fam. in Grossenhain: Hermann (1318) B, I, 421., in Pritzwalk: Balthasar (1611) A, II, 23 Anm.
Heddendorffer Fam.: Jacob u. Joachim (1519) C, III, 289.
Heddingen vergang. Ort in d. Ukermark b. Boizenburg A, XXI, 39.
Heddingi vadum b. D. Nenndorf im Magdeburgischen? A, XXII, 420. 421.
Hedebrek s. Heidebreck.
Hedersleben (Heddersleve, Hedersleb[illegible]sleve) 1. D. im Mansfeldischen A, XVII, 443. 451.

2. Fam.: Heinrich (1311) A, XVII, 470. Paul (1491) A, VIII, 448. (1507) 467. (1519) 480 (wo fälschlich Heverstet). 484.

Hedeber (—per) 1. Ort im Braunschweigischen A, XVII, 442. 447. 449. 453. 464. 466.

2. Fam.: Herwig (1311) A, XVII, 454.

Hedewischen (—wigessen) Fam. v.: Dietrich (1335) A, VIII, 246. (1336) B, II, 112. Günther (1337) A, V, 81.

Hedzebald Fam.: o. Vorn. (1304) B, I, 255.

Heeren 2 DD. in d. Altmark b. Tangermünde: a) Ost-Heeren (Osther(r)en, Osteheren, Ousthern, Osthernen, Osthern(n), Osternen, Ostere(n), Osterren, Hostern, Hosterne[n]) A, III, 478. V, 57. 67. 68. 97. 183. 205. VI, 195. 474. 480. XIV, 354. XV, 21 (2 Mal). 22. 64. 90. 103. 159. 243. 246. 332. 333. 336. 341. 346. 390. 474. XVI, 9. 23. 35. 54. 59. 69. 71. 72. 102 f. 103. 105. 106. 128. 159. 167. 168. 215. 217. 219. XVII, 64. 147. XXV, 313. 346. 395. B, III, 339. 341. C, II, 499. SB, 409. 458 (2 Mal). S. auch Osterne.

Fam. v.: Heinrich (1258) A, XIII, 207. (1263) VIII, 73. Otto (1275) A, X, 83. Heinrich, Bischof v. Brandenburg, seine Brüder Conrad u. Friedrich, u. sein Oheim Dietrich (1277) A, VII, 245 f. Dietrich (1285) A, XV, 31. (1288) 37. Wilhelm (1293) A, V, 54. Friedrich u. Conrad, Gebr. (1327) A, V, 73 f. (1328) XV, 85. (1329) V, 75 f. (1342) 91 f., n. Friedrich's Tode (1346) 95 f. Friedrich (1329) A, V, 75. (1335) 79. (1339) 89. (1340) XXII, 389. Otto (1322) A, XV, 76. (1335) XII, 489. (1342) V, 90 f. 91 f. (1343) 92 f. VI, 457. B, II, 161. Conrad (1341) A, V, 90. (1342) 90 f. (1345) VI, 356. (1346) V, 94. 95. 96. (1347) 96. 97 (2 Mal). 98. (1348) XV, 134. (1350) V, 101. 102. XV, 137., n. s. T. (1359) V, 106 f. 109. Nicolaus (1347) A, V, 98. Die v. O. (1365) A, VII, 329. Cune's Frau (1367) 331. 332 vgl. 301. Claus u. Henning (1418) B, IV, 17 f. (1419) 18. (1421) 93. Henning auf Fürstenberg (1422) A, XIII, 345. B, IV, 21. 41. (1424) 43. 55. 57. 58 f. 59. 60 f. 63. 67. 86. 92. 93. Cune (1420 ff.) B, IV, 44. Die v. O. (1420—24) B, IV, 43 f. (1424) 57. Claus auf Kraaz (1421) B, IV, 93. (1426—38) 178., in Gransee: Claus (1400) A, XI, 70., in Stendal: Wilhelm (1285) A, XV, 32., n. s. T. (1362) 157.

b) West-Heeren A, V, 168. 246. XIV, 354. XV, 90. 208. XVI, 7. 9. 23. 54. 59. 75. 167. 168. XVII, 147. XXV, 384.

O. nähere Bezeichnung (Here) A, VI, 451. (Herre) A, II, 89. XVII, 434.

Heffecorp Fam.: Ernst (1521) A, I, 335.

Hegau (—gaw) Gegend im südlichen Deutschland C, I, 385.

Hege Fam. v.: Johann (1382) B, III, 86.

Hegenau Ort in Baiern C, II, 298.

Hegener (Hog—) Fam. in Breslau: Dietrich (1500) C, III, 142 (2 Mal).

Heger (Hegher, Hogher, Hoygher, Hoyer, Heyer) Fam. in Prenzlau: Claus (1409) A, XXI, 249. (1410) 250., u. Rule (1411) 251 f. 252. Walter (1429) A, XXI, 267. Claus u. seine Frau (1440) XIII, 362 f. Tile (1440) A, XXI, 288. 289. Tilemann's Tochter Barbara, verehel. Delow (1460) A, XXI, 429 ff. Johann (1465) A, XXI, 328. (1474) 346. Hermann (1479) 354 f. Johann (1507) A, XXI, 375 ff. (1510) 379.

Hegermühle (—mole, Heghermole) D. in d. Mittelmark b. Biesenthal od. Neustadt-Eberswalde A, VIII, 418. XI, 462. XII, 283. 286. 287. 293. 294. 336. 338. 341. 342. 343. 346. C, II, 453.

Hegesee (—sehe), der b. Neu-Ruppin A, II, 341.

Hegnitz Fam. v.: Gebhard (1350) A, XXIV, 51.
Hehlingen (Heling(he), Helig, Helling) 1. D. im Magdeburgischen b. Oebisfelde A, XVI, 393. XVII, 59. 231. 238. 240. 283. 296. 329.
Kirche A, XVII, 240.
Auch als 2 DD.: a) Gross-H. A, XVII, 231. 284. 449. 450.
b) Klein- (Lütken-) H. A, XVII, 231. 232. 261. 286. 295. 296. 297. 304. 314. 445.
2. Gau A, XVII, 421.
3. Fam. (v.): Lypke (1452) A, XVII, 286. (1461) 288., u. seine Söhne Lypke u. Heineke (1434) 277 f. Hans (1488) B, V, 457., in Gardelegen: Hans (1390) A, VI, 105. Johann (1427) 116 f., n. s. T. (1432) 119. Seine Söhne Johann, Pasche u. Claus (1432) 119. (1462) SB, 368., in Stendal: Peter (1372) A, XV, 178.
Hehne Fam.: Balthasar (1498) A, IX, 249
Heib Fam. v.: Hasso (1418) A, X, 88.
Heidau (Heydowe, Heyde, Mirica) Ort (wüste Dorfst.) in d. Altmark b. Salzwedel A, VI, 451. XVI, 393 Anm. XVII, 274. 279. 291. 302.
Heidblink Gegend b. Kottbus B, V, 200.
Heide (Heyde(n), Heyda, Merica, Mirica, Mirika) 1. = Wald: a) die hohe im Magdeburgischen B, VI, 426. 442., u. in d. Neumark A, XXIV, 56 f.,
b) die kurze b. Kottbus B, II, 174.,
c) die Lüneburger b. Gartow A, VI, 40. 54 ff. 245.,
d) die lütke in d. Altmark b. Tangermünde A, XVII, 492., u. in d. Mittelmark b. Neustadt-Eberswalde od. Zehdenick A, XIII, 414. 415. 441.,
e) in d. Mittelmark b. Spandau A, X, 458 f. XI, 14.,
Kaland das. u. in d. Prignitz, s. Kaland.
2. Fam. (v. der): Albert (1207) A, V, 29. Hermann (1212) A, XVI, 313. Friedrich (1215) 315. Johann (1226) A, XXII, 91. Heinrich (1284) B, I, 179. Johann (1318) A, VI, 244. (1320) 244. Otto v. Donyn (1319) B, I, 444. Nicolaus (1321) A, XXI, 126. Johann, Werner u. Bode, Gebr. (1321) A, V, 310. Günther (1333) A, XIX, 459. Hermann (1355) A, XIX, 463. (1357) 464. Johann (1358) A, VI, 235 f. (1363) 240 f. Hermann (1421) A, XIII, 99. Heinrich n. s. T., seine Witwe Greteke u. ihr Sohn Ludolf (1432) A, XIV, 249. Günther (1425) A, XX, 392. (1452) C, II, 18. 19 (2 Mal). 20 (2 Mal). Hans (1455) B, IV, 497., in Bahn: Arnold (1345) A, XXIV, 35 u. 36., in Brandenburg: Conrad (1306) A, IX, 7. (1307) VIII, 204., in Lüneburg: Albert (1388) A, XVI, 456., in Nörnberg: o. Vorn. (1349) A, XXIV, 47., in Perleberg: Martin (1476) A, I, 195.
Heide, zur s. Dorheide.
Heideberge 1. die b. Friesack A, VII, 135.
2. wüste Dorfst. b. Golzow C, I, 245.
Heidebreck (Heidebregk, Heydebrek, Heydenbreck, Heidebrake, Heydebra(c)ke, Heidenbrake, Heydbra(c)k, Heydebrach) Fam. v.: Heinrich (1270) B, I, 489. (1271) 107. 108. VI, 10. (1272) A, XIII, 214. (1273) XIV, 14. B, I, 118. 119., u. Heidenreich Gebr. (1275) 123. (1280) C, I, 10. Heinrich (1290) B, VI, 22. (1304) I, 259. (1313) A, XIII, 2., u. seine verstorb. Frau Heseke 40. (1317) B, I, 415. Johann (1290) B, VI, 22. (1323) I, 314. Albert (1290) B, VI, 22. (1292) I, 203. (1298) VI, 28. (1300) A, XIII, 11., n. s. T. (1319) 2. 42.

Ebel (1304) B, I, 254. 257. Hermann (1336) C, III, 27. Gerhard (1349) A, X, 470. 472. (1352) XXIV, 369. Christian (1352) A, XIII, 329. Heinrich (1355) A, XVIII, 301. (1370) A, XXIV, 83. Heinrich (1415) B, III, 233. 235. (1427) IV, 99. O. Vorn. (1415) B, IV, 6. Heinrich u. Wedego (1429) B, IV, 184. Vicke auf Locknitz (1437) B, IV, 157. Die v. H. auf Klempenow (1447) B, IV, 403. Claus auf Lichtenberg (1400—50) A, VII, 250. Claus, Heinrich's Sohn, auf Klempenow (1455) A, II, 505 f. Hans (1468) B, V, 122. (1469) 137. Achim (1469) B, V, 136. O. Vorn. (1475) SB, 98. Bernd Heinrich (1500) B, VI, 170. Henning (1502) A, VI, 157. Fräulein v. H. (1785) A, I, 235.

Heideck(e) (Heydeck, Haideck, Haydeck, Heideke, Heidke, Hedeko) 1. St. in Baiern B, IV, 448. 458. C, I, 462. D, 64.

2. Fam. der Herren zu H.: Conrad (1440) B, IV, 219 Anm. O. d. Vorn. (1443) C, I, 269. Die Herren zu H. (1453) C, I, 315. Johann d. j. (1459) B, V, 49. Conrad (1486) C, II, 322. 324. Friedrich (1517) A, XXIV, 232. B, VI, 282.

3. Fam.: o. Vorn. (1318) B, I, 426. Johann (1355) A, I, 252., in Berlin: Thomas (1411) SB, 267. (1414) A, VII, 350. Jacob (1423) A, XXIV, 415. (1430) SB, 276. (1431) 278. (1433) A, XI, 334 f. 335. (1436) XII, 20. (1438) SB, 282. (1440) SB, 284. (1441) XI, 351 f. 352. C, I, 244. SB, 286 f., u. seine Frau Katharina (1449) 295. 296 f. 299. Jacob u. seine Frau (1467) SB, 323., in Königsberg i. N.: o. Vorn. (1310) A, XIX, 179. (1323) 185. (1332) 193. (1333) 194. (1335) 197. (1344) 207.

Heidebutzin (Heydebotzin) See b. Potsdam A, X, 149. 231. 308.

Heidekaland, der in d. Prignitz b. Pritzwalk A, XXV, 83 f.

Heidekam Fam. in Stendal: Paul (1532) A, XVI, 181.

Heidelberg (Heydelberg[h]) 1. St. in Baden B, IV, 344 Anm. 348. VI, 161. C, I, 372.

Universität A, XXIV, 467. D, 220.

2. vergang. D. in d. Prignitz b. Wittstock A, I, 483 f. 485.

Mühle 490 vgl. 467.

Heideler Fam.: o. Vorn. (1365) A, XXI, 190.

Heidemann (Heyd—, Heitman) Fam.: Simon (1509) A, XVI, 128., in Brandenburg: Hans (1467) A, IX, 198. Jacob (1533) A, IX, 443.

Heidemühle (Heydemolle), die 1. in d. Lausitz b. Kalau B, V, 55.,

2. in d. Mittelmark b. Köpenick A, XI, 438. XII, 19. 24. SB, 284. 303. 326.,

3. in d. Neumark b. Züllichau B, VI, 334 f.

Heidenheim (Heydnheim) St. in Würtemberg B, II, 263.

Heidenreich (Heydenrike) Fam.: o. Vorn. (1247) A, XIII, 315. (1249) IX, 3. (1253) XXIII, 3. (1290) XVIII, 68., in Brandenburg: Valentin (1541) A, IX, 289., in Magdeburg: o. Vorn. (1224) A, IX, 449.

Heide(n)reiter (—ritter) Fam. in Spandau: Bernd (1440) A, XI, 99 (wo fälschlich Heidematter). (1441) IX, 154.

Heidensche Stieg, der am Harz B, V, 456. VI, 239.

Heidepriem (Heiteprim, Heyteprym, Heitebrum) Fam. in Neu-Ruppin: Hans (1541) A, IV, 249., in Wusterhausen a. D.: Thomas (1525) A, IV, 178. Achim (1525) 179. (1541) 410.

Heiderode Ort im bischöflich-halberstädt. Sprengel A, XVII, 441.

Heidersleben (Heydersleiben) Fam.: Johann n. s. T. (1415) A, II, 478.

Heidewinkel, der b. Gardelegen A, VI, 141. 159.
Heidingsfeld (Heydingsfelt, Heydensfelt) St. in Baiern b. Würzburg C, I, 462. II, 35.
Heidolf (—dolff, Heydolff) Fam. in Beeskow: Claus (1348) A, XX, 349. Hans (1382) 300. O. Vorn. (1416) 378.
Heiersdorf (Hey—) wüste Dorfst. in d. Altmark b. Kalvörde B, IV, 317.
Heilbronn (Heilprunnen, Heylprunnen, Heilbrun(nen), Heylige Brun, Hailsbrun(n), Hailsprun, Hailszprun, Halsprun(n), Fons Salutis) St. u. Cistercienser-Mönchs-Kloster im südl. Deutschland A, X, 316. XXIV, 247. 263. B, I, 236. II, 263. 277. 348. VI, 31. C, I, 235. 236. 370. 373. 385. 538. 546. II, 42. 163. 318. 321. 322. D, 67. 105. 264. 265. 268.
Aebte: Ulrich (1440) C, I, 236. Peter Knorr (1468) A, X, 316 f. 317 f. C, II, 42. O. d. N. (1486) C, II, 322.
Prior: o. d. N. (1466) C, II, 321.
Heile s. Hele.
Heiler Fam.: Johann (1548) A, IX, 301. (1551) V, 273.
Heilige Berg, der in Pommern an d. Grenze der Neumark A, XXIV, 302.
Heiligegeist (Hylgheghest) Fam. in Salzwedel: Henneke (1362) A, XIV, 129.
Heilige Grab, das in Palästina A, V, 470. B, IV, 443. D, 180. SB, 305. Vgl. Palästina.
Heiligenbeil (Heyligenbil) 1. St. in d. Prov. Preussen A, XXIV, 189.
2. Fam. v.: Nicolaus Otto (1350) B, II, 306.
Heiligendorf (Hilligendorp, Hil(l)gendorp, Hilleg(h)endorp) 1. D. im Hannöverschen b. Fallersleben A, VI, 253. XVII, 138.,
oder 2 DD.: a) Gross-H. A, XVII, 231. 241. 278. 295. 304. 314. 445.
Archidiakonus: Borchard v. Schraplow (1302) A, XVII, 231.
Vicepfarrer: Meinhard (1302) A, XVII, 232.
b) Klein-H. A, XVII, 231. 304. 314.
2. Fam. v.: Conrad (1302) A, XVII, 232.
Heiligenfelde (Hilghenvelde, Hilligefelt, Hilgenfelde od. —velde) 1. D. in d. Altmark b. Arendsee A, VI, 360. XVII, 7 f. 26. XXII, 5. 16. 21. 48. 49. 53. 77.
Pfarrer: Johann (1309) A, XXII, 21. (vor 1342) 48. Nicolaus (1342) 48. (1344) 49. (1349) 52.
2. Fam. v.: Johann (1336) A, XXII, 43. (1337) 44 f. Erasmus (1552) A, II, 132., n. s. T. (1558) XVI, 389.
Heiligengrabe (Hilg(h)engrave, Sanctum Sepulcrum), das Cistercienser-Jungfrauen-Kloster in d. Prignitz b. D. Techow od. Wittstock. Von ihm handelt A, I. Abschnitt VIII. S. 463—79. Die Urkunden s. ebendas. S. 479—506. Ausserdem wird es u. das dabei liegende Dorf erwähnt A, I, 13. 17. 42. 89 Anm. 159 vgl. 467. 237. 391. II, 5. 22. 37. 252. 295 Anm. III, 161. 402. 447. 488 f. 507. 511. IV, 344. VI, 383. IX, 296. XV, 211. XVI, 367. B, IV, 86 f. 87. C, I, 285. SB, 480 f. 491. 506.
Klosterkirche A, I, 486.
Capelle dabei A, I, 489.
Propstei A, I, 503. III, 467.
Pröpste A, I, 470.: Theodorich (1318) A, I, 481. (1320) 482. (1328) 483. Heinrich v. Rossow (vor 1350) A, I, 485. Johann aus dem Rohre (1350) A, I, 485. Heinrich (1351) A,

I, 486. O. d. N. (1354) 486. 487. (1356) 488. Hüneke Karstädt (1380) A, I, 159. O. d. N. (1381) 490. (1390) 492. (1394) 492 f. (1397) 493. Albert (14tes Jahrh.) A, I, 493. Heinrich Borchhagen (1413) A, I, 42. O. d. N. (1416) II, 22. Nicolaus Poppentin (1422) A, I, 495. Peter Kuhbier (1450) A, I, 495 f. Joh. Jordani (1455) A, I, 496. (1458) 497. Conrad Voss (1468) A, I, 498. (1469) 498 f. (1482) III; 488 f. VI, 383 vgl. I, 469. Meinhard Kruseke (1495) A, I, 501. Heinr. Kegel (1510) 502 f. Jodocus Nagel (1528) 504.

Aebtissinnen od. Dominae A, I, 470. O. d. N. (1306) 480. (1327) 483. Gertrud Osterburg (1350) A, I, 485. 486. Margaretha (1351) 486. O. d. N. (1354) A, I, 486. 487. (1356) 488 (2 Mal). (1368) 489. (1381) 490. (1387) 491. (1390) 492. (1394) 492 f. (1397) 493. Elisabeth v. Rohr (1422) 495. Adelheid v. Wartenberg (1420) 495 f. Anna Konow (1455) 496. (1456) 497. (1458) 497. Elisabeth v. Lüderitz (1469) 498 f. 499. Anna v. Rohr (1495) 501. (1498) 502. (1502) 502. (1510) 502 f. (1525) 503. (1528) 504. O. d. N. (1528) 503. 505. Anna v. Quitzow (1549) 505 f. (1543) IX, 296. Hedwig Maria v. Vietstrucken (1705) A, I, 473.

Priorinnen A, 470.: Margaretha Grassow (1350) A, I, 485. (1351) 486. O. d. N. (1354) 487. (1368) 489. Christina (1380) A, I, 159. O. d. N. (1387) 491. Katharina (1422) 495. Anna Konow (1450) 495. Katharina Schepelitz (1455) 496. (1456) 497. Anna Borchhagen (1469) 498 f. 499. Anna v. der Weide (1495) 501. Euphemia v. Möllendorf (1498) 502. (1502) 502. Anna v. Klitzing (1510) 502 f. Anna v. Rochow (1528) 504. O. d. N. (1529) 505. (1549) 506. Anna Elisabeth v. Restorf (1705) 473. Die v. Winterfeld (1776) 476.

Seniorin: o. d. N. (1469) A, I, 499.

Kloster-Jungfrauen: Zwei Schwestern v. Restorf (1354) A, I, 486. Katharina Schepelitz (1387) 491. Margaretha Scarbow, Elisabeth v. Rohr, Anna v. Rohr, Katharina v. Rohr, Anna v. Rohr v. Neuhausen, Ilse v. Rohr v. Meiendorf u. Ilse v. Lüderitz (1403) 494. Coene Zander (1422) 495. Anna u. Margaretha v. der Weide (1447) A, III, 447. Mariane u. Elisabeth v. Jagow u. Adelheid v. Bismark (1474) A, I, 500. Dorothea Detert (1485) 500. Gertrud Grabow (1515) 503. 505. Margaretha u. Elisabeth Wulzke u. Myge v. Bismark (1529) 505.

Capellan: Geverd (1350) A, I, 485.

Die evangel. Prediger s. A, I, 474.

Stifts-Hauptmann A, I, 47 ff.

Vogt: Hans Vynder (1350) A, I, 485.

Heiligen Kreuzes servus: Gottfried (1225) A, X, 118.

Heiligensee (—sehe, Hyelegense, Hellygensehe, Hilligensee, Hylghense, Hylgense) 1. D. in d. Mittelmark b. Spandau A, VII, 149. 168. VIII, 418. X, 459. XI, 19. 405. 481. XII, 51. C, I, 250.

Pfarrer: Nicolaus Clanier (1308) A, XI, 19. (1313) X, 458 f.

Heide dabei A, XI, 412.

2. Fam.: Bertram v. Pful, H. genannt (1545) A, X, 91.

Heiligenthal (Hilgendal, Hilghendale) D. u. Abtei im Hannöverschen b. Lüneburg A, XIV, 234. XVI, 446. 452. XXV, 467.

Propst: o. d. N. (1377) A, XVI, 447.

Heiliges Land s. Palästina.

Heilo s. Hele.

Heilmann (Heylm—) Fam.: Hector (1560) A, XXIV, 284.

Heilsberg (Heylsperg) St. u. Bisthum in d. Provinz Preussen A, XXIV, 189. D, 254. Bischof: V. (1516) A, XVIII, 202. 203. Vgl. Ermeland.
Heilsleben (Heylsleve) Fam. v.: Dietrich (1317) SB, 13.
Heilwig s. Helwig.
Heimbach (Haymb—) Ort, den Johanniten gehörig B, III, 85 f.
Heimburg (Heymburg, Heinborg od. —borch, Heynborch, Heyenburch, Himburg) Fam. v.: Anno (1235) B, I, 17. (1243) 486. (1257) 50. (1273) A, XXII, 437. (1287) V, 48., u. sein Sohn Heinrich (1241) A, XVII, 41. (1267) B, I, 95. Heinrich u. Nicolaus (1251) A, XVII, 43. Alle Gebr. (1265?) B, I, 89. Gebhard (1273) A, XXII, 97. Heinrich u. s. T., u. sein Sohn Anno (1306) B, I, 267. O. Vorn. (1311) 475. Lippold (1311) A, XVII, 448. Anno (1311) A, XVII, 449. (1315) B, I, 368. (1316) 392. Gebhard (1364) A, XVIII, 306. Heinrich (1367) A, XVII, 251. (1376) XIX, 268. Anno (1399) A, XVIII, 416. (1403) B, III, 165. (1407) A, XIX, 294. Gregor (1469) SB, 94.
Heimerich (Heym—) Fam. in Gransee: o. Vorn. (1334) A, XXI, 28.
Heinatz (Heyn—) Fam.: o. Vorn. (1418) B, IV, 19., in Kiritz: Andreas (1597) A, I, 355.
Heinberg Fam. v.: Poye (1348) B, II, 209.
Heineke Fam.: Brudende (1417) B, III, 337. (1420) 391., in Frankfurt a. O.: Thewes (1467) A, XXIII, 249.
Heinemann (Heyn—) Fam.: Laurentius (1382) A, VIII, 341. Peter (1473) A, XII, 458., in Gardelegen: Günther (1472) A, VI, 139., u. s. T. u. sein Sohn Günther (1484) 145 f., in Osterburg: Tiedeke (1432) A, XVI, 346. Coppe (1431) A, XXV, 308., in Pritzwalk: Andreas (1402) A, II, 36. (1432) III, 428. (1441) 440 vgl. II, 4. (1471) III, 465. (1472) XXV, 78., in Wittstock: Thomas (1548) A, I, 436.
Heinersbrück (Heinrichsbruch) D. in d. Neumark b. Peiz B, VI, 234.
Heinersdorf (H(e)inrickstorp, Heinrichstorff, Hinrichstorff, He(i)nrikestorp, Heinrich(es)dorpp, Hinrikistorp, Hinrik(e)storp, Henrickstorph, Heinristorf, Heynersdorf) 1. 2 DD. in d. Mittelmark:
a) b. Berlin A, XI, 360 f. 367. C, III, 502. SB, 224. 311. 337.
b) b. Teltow A, VIII, 458. X, 342 f. 344 f. 352. XI, 205. 340. 416. 475. XII, 34. C, I, 66. SB, 334.
2. 3 DD. in d. Neumark:
a) im Lebusischen b. Frankfurt A, XX, 24. 182. XXIII, 263. XXIV, 174. C, I, 72.
b) b. Landsberg A, XVIII, 372. 383. XIX, 4. 317. 328. XXIV, 73. 229.
c) b. Züllichau od. Sonnenburg A, XIX, 165. 452. XX, 225. 229. C, II, 260 f. 443.
3. D. in d. Ukermark b. Schwedt A, VIII, 420. XII, 234. XIII, 411. 453. B, II, 351. 352. 369. 373 f. 498. 501. IV, 361. 364. C, II, 434.
4. Fam.: Tymme (1354) B, II, 355.
Heinholz (Heynholt) vergang. D. im Havellande A, XI, 398. 446.
Heinitz (Heyn—, Hinitz) Fam. v.: Jan (1402) B, III, 157. Paul (1483) A, XX, 440.
Heinrich 1. Gottschalk's Sohn, König der Wenden an der unteren Elbe A, I, 5. (1071) II, 388 f. (1107) 389.
2. Fam.: o. Vorn. sacerdos (1173) A, X, 75. O. Vorn., Vogt v. Spandau? (1232) A, XI, 2. Vette (1426) B, IV, 180., in Tr.-Briezen: Nicolaus (1363) A, IX, 361. Jacob (1448) A, IX, 364., in Burg: Claus (1419) B, III, 301. (1437) A, X, 515. (1439) 521. (1460) XI, 389., in

Salswedel: Martin (1391) A, XXV, 276., in Stendal: o. Vorn. (1229) A, V, 33. 33 f. Augustin (1507) A, XXV, 481.

Heinrichau (—owe) Marien-Kloster in Schlesien b. Breslau A, XX, 186. B, II, 302.

Abt: o. d. N. (1350) B, II, 302.

Heinrichs od. Heinrici od. Hinrichs (Hinrici, Hinrikes, Henricks) Fam.: Truwe (1435) B, IV, 173. Michael (1454) A, XX, 416 f. (1456) 60. Johann v. Havelberg (1466) A, XX, 163. 163 f. Johann (1470) A, V, 233. Jacob (1484) A, V, 466. (1489) 473. (1492) 479. (1496) 482., in Neu-Ruppin: Christian (1474) A, IV, 346., in Salswedel: Otto (1469) A, XIV, 341. Role (1486) 412. Christian (1487) 415. 417. (1488) 418. 426. 427. (1489) 428. 429. 430. (1497) 459. (1498) 459. 461. Otto (1490) 435. (1511) 498. Johann (1492) 449. (1511) 498. Role (1515) 516. Gerke (1523) A, XVI, 258. (1531) 273.

Heinrichsdorf (vgl. Heinersdorf u. Hinzdorf) 1. D. in Baiern b. Münchberg B, II, 218. 219. 220. 221.

2. D. in d. Lausitz b. Löbau B, I, 268.

3. D. an d. Grenze d. Neumark A, XXIV, 74.

4. vergang. D. im Magdeburgischen A, XVII, 446.

5. D. in d. Prignitz b. Perleberg, auch Hinzdorf gen. SB, 479.

6. Fam. (v.): Dietrich (1321) B, I, 474. 477. Martin (1338) A, XXIII, 32. Peter (1349) A, XI, 156. B, II, 248. (1350) A, XIII, 180. XXI, 168. (1354) SB, 31. (1367) XXIV, 380 f. Rüle (1351) A, XI, 41. Hans, Otto u. Günther, Gebr. (1381) A, VIII, 336. Johann (1385) A, XX, 243. Vivianz u. Johann, Gebr. (1397) A, X, 489. D, 297. Otto (1401) A, XI, 254., in Belitz: o. Vorn. (1472) A, IX, 425. Bartholomeus (1472) 494 (2 Mal).

Heins Fam. in Berlin: Jacob (1442) SB, 288., in Königsberg i. N.: Johann (1444) A, XIX, 350., in Kremmen: Alexander (1653) A, VII, 235., in Potsdam: Hans (1486) A, XI, 187., in Neu-Ruppin: Thomas (1541) A, IV, 262. Joachim (1541) 435., n. s. T. (1561) 437.

Heinsberg (Heinszberg, Heynsperg, Hinsperg) Fam. v. in Arenswalde: Arnold (1335) A, XVIII, 12. Godeke u. Nicolaus Gebr., u. ihre Vettern Arnold u. Mattheus (1340) 19. Nicolaus u. seine Vettern Arnold u. Mattheus (1352) 21 f. Mattheus (1364) 29 f., u. sein verstorb. Bruder Godekin (1364) 30. Hermann u. Mattheus u. ihr Vetter Henning (1372) 35. Mattheus (1481) A, XIX, 481.

Heinsdorf (Heynsdorp, Hinrick(e)storp) 1. D. in d. Mittelmark b. Jüterbock A, VIII, 114. 418. 459.

2. Fam. in Tr.-Briezen: Benedict (1457) A, IX, 365.

Heinsius Fam.: Martin (1537 ff.) D, 360 Anm.

Heinstädt (Heynstede) Fam.: Johann (1500) A, XIV, 468.

Heinz od. Heinze (—tze) Fam.: Claus (1435) A, VI, 493 f. Bosse (1472) B, V, 192. (1481) A, XIII, 400., in Ansbach: Barthel (1487) C, II, 24.

Heinzlin Fam.: o. Vorn. (1473) B, V, 201. 214.

Heise (Haisse, Hayse) Fam.: Johann (1435) A, IX, 141 ff. Lucas (1510) A, XII, 468. Caspar (1518) C, II, 451. Vincentius (1541) A, IV, 252. 368. 376. IX, 285., in Brandenburg: Georg u. Sebastian (1451) A, IX, 286., in Frankfurt a. O.: Georg (1471) D, 337. (1477) 339. (1479) 339.

Heister (Heester) Fam. in Königsberg i. N.: Johann (1358) A, XIX, 234 f.

Heitersheim St. in Baden. Johanniter-Komthurei. Meister: Joh. v. Hohenheim-Bombast, s. d.

Hekelberg s. Heckelberg.
Hekede Fam.: Adelheid (1475) A, XIV, 369.
Hekeling(en) (—linghe) 1. Ort u. Abtei? Propst: Johann (1210) A, XXIV, 327.
2. Fam. v.: Wasmuth (1196) C, I, 3. (1247) A, V, 36. Friedrich u. Elembert (1226) A, XXIV, 330. Johann's Witwe Gertrud (1311) A, XVII, 472. Tile (1404) A, IV, 85. XXIV, 401. (1405) IV, 86., n. s. T. (1437) 94.
Heket s. Hecht.
Helbach Fam. v.: Hartmann (1351) A, XXIII, 51.
Helbe (Helb, Helve, Hellme) Fam. v.: Johann (1335) A, XVII, 49. 413 (2 Mal). X, 121. XII, 491. XXIV, 21. (1336) XXIII, 29. 263. (1345) II, 282. Otto auch oft o. d. Vorn. (1341) A, II, 307. (1343) A, I, 373. II, 92. 213 (2 Mal). III, 290. 375. VI, 355 (2 Mal). 404. 457. 458. X, 247. XII, 157. XIV, 85 (2 Mal). XV, 103. 104 (2 Mal). 105. 108 (2 Mal). 109. 110. 111. 112. 114. 115. XVI, 324 (2 Mal). XVII, 334. 495. B, II, 162. 164. (1344) A, I, 64. 65. 143. 374. 375 (2 Mal). II, 26. 307., u. seine Frau Anna 308 (2 Mal). III, 376. VI, 355. 404. 458. 459. X, 123. XIV, 87. 120. XV, 118. XVI, 325 (2 Mal). XVII, 64. 496. 497. XIX, 206. XXIV, 33. XXV, 22. B, II, 173. C, I, 19. 20. (1345) A, I, 144 (vgl. SB, 508). 146. 147. 148. II, 92. 214. VI, 100. 355. 460. 465. 466. XVII, 499. XVIII, 17. (1346) III, 377. XV, 132. (1349) XXV, 214. (1350) XIX, 76. 133 (wo fälschlich Hele). 134 (desgl.). 135. 137. B, II, 314. 318. (1351) A, II, 29. III, 383. IV, 396. VI, 405. VII, 417. 418. 419. IX, 478. XI, 42. XVII, 383. B, II, 330. (1355) A, III, 388.
Helbra (Helbere) D. im Mansfeldischen A, XVII, 443.
Held (Helt) Fam. in Posen: Ulrich u. sein Sohn Stenzel (1501) C, III, 141.
Heldburg (Heltpurg, Holtpurg, Hellpurg, Helborg, Helberg, Hilburg, Hillpurg) Fam. v.: Tyne (1350) B, VI, 85. Johann (1414) D, 42. Peter (1416) A, X, 261. 262. XXIII, 158. (1418) VII, 354. (1427) II, 487.
Heldorf (Helmdorff) Fam. v.: Bartold (1474) A, XIV, 362. Dietrich (1497) B, VI, 141., u. Jost (1505) 202. Des verstorb. Dietrich Witwe Margarethe, geb. Trache, u. Bartholomeus (1509) SB, 139. Jost u. Dietrich's Witwe (1511) C, II, 475.
Heldriet Fam. v.: Karl (1309) B, VI, 44. Bartold (1350) B, VI, 85.
Heldrungen (Helder—, Heldrunghe) Herren zu: Hartmann (1281) B, I, 151. O. Vorn. (1298) B, I, 226. (1323) VI, 55. Heinrich (1381) B, III, 78. Friedrich (1404) B, III, 168. Vgl. Mansfeld, Grafen.
Hele (Helo, Hel, Heile, Heyle, Heylo, Haele, Hale, Helen, Heel) Fam. v.: Beringer [auch oft ohne diesen Vorn.] (1335) A, VII, 49. 413 (2 Mal). X, 121. XXIV, 21. (1336) VII, 313. IX, 34. XXIII, 29. XXV, 19. B, II, 105. C, II, 27. SB, 229. (1337) A, I, 370. III, 371. X, 122. XII, 155. 209. XVII, 380. 489. XIX, 200. XXIV, 25. (1338) A, I, 371. V, 86. VII, 414. XII, 292. XVII, 491. XVIII, 14. 113. 288. XIX, 13. 201. B, II, 138. (1339) A, XI, 34. 307. XVII, 381. 392. XXIV, 29. (1340) A, I, 64. 372. IX, 37. XI, 307. XII, 49. 293. 294. 418. XIII, 133. 253. XVII, 493 (2 Mal). XVIII, 115. 116. 288. 384. 385. 454. XXI, 33. XXIV, 27. 28 (2 Mal). 30. B, VI, 66. C, III, 31. (1341) A, I, 64. II, 307. XII, 419. XIII, 254. XVIII, 16 (2 Mal). 289. 455. (1342) XIII, 325. (1343) VI, 404. VII, 126. (1344) V, 94. XIX, 206. (1345) A, I, 144. 145. 146. 148. 376. II, 214 (2 Mal). 282. V, 322. VI, 460. 465 (2 Mal). 466. 467 (2 Mal). VII, 202. XI, 309. XII, 491. XIII, 255. XVI, 327. XVII, 65. XVIII, 290.

387. XIX, 74. XXIV, 37. 38. B, II, 475. (1346) A, IX, 40 (2 Mal). XII, 73. XIII, 256. XV, 132. XVIII, 18. B, II, 181. 184. 187. (1347) A, XXII, 139. B, II, 192. (1348) A, XX, 137. 138. 139 (2 Mal). 140. 215. XXIII, 38. 39. 40 (2 Mal). 41. 42. XXIV, 45. (1350) XII, 297. XVIII, 21. 123. 225. 461. XIX, 76. (1351) XVII, 383. XVIII, 80. Beringer u. Diepold, auch als beide H. (1350) A, IV, 57. XII, 161. 296. XVIII, 21. 124. XXIII, 44. XXIV, 52. Diepold (1348) A, IX, 372. XXIII, 41. (1349) 42. (1350) XVIII, 126. 462. XIX, 135. 137. (1351) A, II, 29 (wo fälschlich Hake). III, 383. IV, 396. V, 327. VI, 405. VII, 127. 417. 418. 419. IX, 478. XI, 42. XIV, 98. 99. 101. 102 (2 Mal). XIX, 22. XXIV, 50. B, II, 330. 333. 334. (1353) C, III, 35. (1355) A, III, 388. Conrad (1345) A, XIX, 15. XXIV, 38. Nimirus (1350) A, XVIII, 293. 463. Dietrich (1350) A, XIX, 133. 134. Bultzen (1351) A, X, 124.

Helembern Fam. in Hamburg: o. Vorn. (1342) B, VI, 70.

Helene Fam.: Johann (14tes Jahrh.) A, I, 493.

Helfenstein (—steyn, Helffstein, Hilffenstein) Grafen v.: Ulrich (1363) B, VI, 98. Wilhelm (1407) A, XIX, 308. XXIV, 122. (1408) XVIII, 332. (1440) 41. (1443) SB, 63 ff. O. d. Vorn. (1429) A, XVIII, 336. (1458) C, II, 24. Friedrich (1419) C, I, 139. 143. (1471) 547. Ludwig (1462) A, X, 307. B, V, 67., als d. ä. C, I, 356. (1464) A, XX, 69. (1466) C, I, 393. (1467) 441. 443 f. 445 f. (1468) 467. (1469) A, XV, 310., u. Friedrich (1466) C, I, 384. Die Gräfin (1471) C, II, 47. Georg (1472) B, V, 176. (1486) C, II, 319. 322. 323.

Helfta (Helpede) D. im Magdeburgischen b. Mansfeld A, IV, 43.

Helgraff Fam. in Pritzerbe: Palme u. Simon (1550) A, VII, 481.

Helingen s. Hehlingen.

Helle 1. Mühle in d. Mittelmark b. Bernau A, VII, 126. XII, 160. 205.
2. D. in d. Prignitz b. Putlitz A, I, 325. III, 506.
3. Fam. v. der: Bartold (1398) A, XIV, 199.

Helle Beke, die in d. Neumark b. Arenswalde A, XXIV, 298.

Hellemann Fam.: Henning (1486) A, XVI, 179.

Hellenbrecht s. Helmbrecht.

Hellenstein Schloss in Würtemberg B, II, 263.

Heller (Helre) Fam.: Nicolaus (1418) C, I, 87. 88 f., in Spandau: Hans (1490) A, XI, 513. (1497) 513.

Helm (Galerus) Fam. (v.): Matthias (1283) B, I, 170. Johann (1305) A, XXI, 453. Paul (1432) A, XIX, 41., n. s. T. (1444) 351.

Helmbrecht s. Albrecht.

Helmerich (Helmerk) Fam.: o. Vorn. (1284) B, I, 180. Henning u. seine Frau Elisabeth (1354) A, XXII, 150.

Helmerode Fam. v.: Heinrich (1311) A, XVII, 464.

Helmersen D. im Hannöverschen A, II, 88.

Helmig Fam.: Joachim (1541 ?) A, XII, 280.

Helmingau (—gowe), der im nördl. Deutschland, u. Grafschaft A, XVII, 422. 423.
Graf: Wilhelm (961) ebendas.

Helmold Fam. in Lüneburg: o. Vorn. (1289) A, XXII, 98. (1292) 100.

Helmprecht Ort in Baiern C, I, 517.

Helmschläger (—slegher) Fam. in Stendal: Paul n. s. T. u. seine Frau Gese (1484) A, XV, 392. 393., in Tangermünde: o. Vorn. (1440) A, XVI, 69. (1441) 71.

Helmsdorf 1. wüste Dorfst. b. Bohnsdorf b. Teltow A, XI, 340.
2. Fam. v.: Johann (1431) SB, 60.
Helmshagen (Helmigsh—) D. in Pommern b. Stettin A, XVIII, 119.
Helmstädt (—stede od. stete, Helmestede, Helm(e)stat, Helmstad, Helmestad, Helmenstad od. —stat, Helmenstede) 1. Schloss u. St. A, II, 452 f. IV, 40. VI, 108. 450. 451. XV, 166. 301. 358 ff. XVII, 43. 44. 48, 65. 67. 97. 123. 326. 438. 439. 476. XXII, 93. 344. 496 ff. XXIV, 424. B, I, 198. IV, 395. V, 40. 110. VI, 183. D, 147. 177. 204.
Bürger-Familien: v. Ronstädt, Gravke, v. Herneberg.
Augustiner-Kloster A, VI, 108. 164 f.
Prior: Gregor Bock (1531) A, VI, 164 f.
Mönche: Joh. Schütze u. Nicol. Schulenburg (1531) A, VI, 164 f.
Heil.-Geist-Capelle A, II, 453.
Sct. Ludger-Abtei A, VI, 450 f. XVII, 48. 438.
Propst: Ludger (1288) A, VI, 451.
Sct. Stephans-Kirche. Pfarrer: Johann (1238) A, VI, 451.
Bei d. St. die Abtei Marienberg (s. d.) u. Marienthal (s. d.)
2. Fam. (v.): Ludolf d. Lange (1311) A, XVII, 467. Friedrich (1325) A, XXII, 446. Heinrich (1339) A, XXIV, 362. Georg (1371) A, XXII, 194 f. 195. Rafan od. Ratan (1471) A, XI, 113. C, I, 547. Conrad (1471) C, I, 546., in Bahn: Henning (1345) A, XXIV, 35., in Magdeburg: Siegfried (1282) B, I, 157. Barthold Kramer (1361) A, VIII, 281. (1378) 317. (1383) I, 161 ff. Heinrich (1384) A, I, 161.
Helmsthal D. in Thüringen b. Sangerhausen. B, I, 439.
Helmühle die in d. Mittelmark SB, 506.
Helpe (Helpede) D. in d. Neumark b. Arenswalde A, XVIII, 143. XXIV, 43.
Helpte (Hellppte, Helpete, Helpede, Helptte, Helpit) 1. D. in Meklenburg b. Stargard A, XIII, 36. B, I, 203. IV, 209 f. 212. 257 f. 373. VI, 27. Vgl. Helpe u. Helfta.
2. Fam. v.: Lampert (1205) A, VI, 450. Bodo, Zabel u. Giese (1304) B, I, 254 f. Zabel (1317) B, I, 415. Hanco (1321) B, I, 476. Bodo, Hennig u. Heide, Claus u. Zabel (1326) A, XXI, 21. Bodo u. Nicolaus (1333) A, XXI, 27. Otto (1356) A, XXI, 21. 39. Willeke (1358) A, XXIV, 370. Hennig (1369) A, XXI, 45. Claus auf Helpte u. Neukirchen (1381) A, XIII, 36. Eckhard (1385) A, XIII, 335., in Neu-Brandenburg: Otto (1394) A, XIII, 38. Hans (1480) A, XXI, 501. Margarethe (1491) A, IX, 242.
Helprich Fam. in Goslar: o. Vorn. (1114) A, X, 69.
Helse od. Hellesse od. Helserise od. Helsensdorf, wüstes D. in der Altmark A, XVII, 48. 217. 221. 427.
Helsess s. Elsass.
Helsungen (Helsingen) Ort im Braunschweigischen b. Blankenburg A, XVII, 458.
Helveland Fam. in Brandenburg: Matthias (1541) A, IX, 286.
Helvensleben s. Alvensleben.
Helwardessen Fam. v.: Henning (1324) A, XIV, 66.
Helwersdorf (Helverstorff, Helberstorff, Helwichstorp) wüste Dorfst., j. Vorwerk Hellersdorf in der Mittelmark b. Strausberg A, VIII, 420. XII, 54. 56. 58. C, I, 66.
Helwig od. Helwich (Hellewig, Hellewich, Heyllewig, Heltwich, Heyle, Helew) Fam.: Marcus (1471)

A, XXIV, 452. (1472) VIII, 432. Hans (1479) A, XII, 333. (1521) I, 335., in Havelberg: Borchard (1555) A, III, 321. Stephan (1565) A, III, 205. (1581) 175. 195. (1586) 206 f., in Königsberg i. N.: Heinrich u. Johann (1310) A, XIX, 179. Johann (1312) 180. Heinrich (1328) 189. (1333) 194., in Pritzerbe: Claus (1550) A, VII, 481., in Neu-Ruppin: Joachim (1541) A, IV, 257.

Helyas s. Elias.

Hembaur (—bawr) St. auf d. Tangrintal in Baiern B, II, 263.

Hemburg (—gk) Fam.: Gregor (1466) D, 235.

Hemelo Gegend b. Halle A, XXIV. 351 f.

Hemerer Fam.: o. Vorn. (1344) C, I, 17. Heinrich d. j. (1351) A, XI, 41 f. Conrad (1541) C, III, 495 f.

Hemersdorf s. Hermsdorf.

Hemerten (Hemerte, Hermete, Hemerde, Hemert, Hemmerte, Hamerten, Hamerde) 1. D. in d. Altmark b. Stendal A, VI, 451. 471. 494 f. XV, 253 f. XVI, 164. 190. 190 f. 191 ff. 228. XVII, 434. XXV, 332. 345 f. 388. B, III, 332. 343.

Pfarrer: Nicolaus Lemme (1541) A, XVI, 164.

2. Fam. v. in Stendal: Bertold (1301) A, XV, 49. (1312) 60. Beteke od. Betekin (1299) A, XV, 83. (1301) 83. (1319) V, 68. XV, 70. (1320) V, 69. Bertold (1458) A, XV, 286.

Hemhofen D. in Baiern C, II, 299.

Hemmendorf (—dorpe) Mfl. im Hannöverschen b. Lauenstein A, II, 88.

Hemp Fam.: o. Vorn. (1282) B, I, 154.

Hemstädt (stede, Hemestede, Hemmenstede, Hempstede) 1. D. in d. Altmark b. Gardelegen A, II, 89. VI, 114. 146. 159. XXII, 391. 396. 398. 398 f. B, III, 347. SB, 366. 368.

2. Fam. in Gardelegen: Hermann u. seine Frau Adelheid (1350) A, XXII, 391., in Seehausen i. d. Altm.: Johann (1552) A, II, 132.

Henack Fam. in Zossen: o. Vorn. (1655) A, XI, 297.

Henaw s. Höhnow.

Hendorf (—dorp, —drop) Fam. v.: Otto (1259) B, I, 66. Theodorich (1289) A, XIII, 130.

Hendreich Fam. in Brandenburg: Valentin (1541) A, IX, 286.

Hene Fam.: Otto u. A., gen. Prisig (1416) C, I, 67., in Frankfurt a. O.: Ludwig (1522) A, XXIII, 400.

Henicke s. Hänchen.

Henigs-Werder, der b. Neu-Ruppin A, IV, 454.

Henke Fam. in Wanzleben: Hans (1491) A, XXII, 477.

Henkel Fam.: Martin (1499) A, XIX, 424.

Henneberg (Hennenberg, Henninberg, Hinnenberg) 1. Grafschaft B, I, 224 f. 344.

2. Grafen od. Herren: Otto u. seine Brüder (1196) C, I, 4. Otto (1197) C, I, 6. Poppo (1225) A, X, 118. Hermann I. (1262) B, I, 239 Anm. (1281) 150 f. (1282) 155 f., n. s. T. (1290) 194. Seine Gemahlin Margarethe, n. ihr. T. (um 1277) B, I, 133 f. (1281) 150. (1282) 156. Kinder: 1. Poppo II. (um 1277) B, I, 134. (1281) 150 f. (1282) 155 f., n. s. T. (1290) 194. (1310) 293. 2. Jutta, vermählt an d. Markgrafen v. Brandenburg Otto V. od. den Langen (s. Brandenburg Markgrafen) (um 1277) B, I, 133. D, 14. (1281) 150. (1282) 156., n. ihr. T. (1317) 404 f. Daher nennt sich derselbe Herr v. H. (1293) B, I, 206. Sie vererbt ihren An-

theil an d. Grafschaft ihrem Sohne Hermann, der sich deshalb gewöhnlich nächst Markgraf v. Brandenburg auch Herr (dominus) v. Henneberg nennt, als (1298) B, I, 219. 224 f. 226 ff. 229 f. (1299) A, XI, 205. (1300) II, 24. (1301) VIII, 189. B, I, 231. (1302) 244. 246. (1303) 247. 252. (1305) A, I, 127. XII, 414. (1306) XI, 208. XII, 285. B, I, 266 (2 Mal). (1307) A, III, 351. XII, 285. B, I, 269. 270. († 1308). Seine Gemahlin Anna, Tochter des Kaisers Albrecht v. Oestreich, später Herzogin v. Breslau (s. d.), als Herrin v. Henneberg (1508) B, I, 275. 279. (1309) A, XV, 56 f. Ihre Tochter Jutta (B, I, 357 f. 431. 454 f. 455.), vermählt an den Grafen Heinrich, den ältesten Sohn des Grafen Bertold, des Bruders der Markgräfin Jutta, der Gemahlin Otto's d. Langen (vgl. B, I, 401 f.), des Neffen vom Markgrafen Hermann (vgl. B, I, 471.), u. d. Schwagers vom Markgrafen Woldemar (vgl. B, I, 332. 534.). Bertold (1306) B, I, 265. (1308) 274 f. (1310) 292. 293. 294. 295 (2 Mal). VI, 45. 46. (1312) B, I, 321. 332. 334 (2 Mal). (1313) 344 f. (1314) 356 f. 357 f. 358. 361. (1315) 373 f. (1316) 393. 396. VI, 51. (1317) B, I, 401. (1319) 429 f. 431 f. (1320) 454 f. 455. 456. 461 f. (1321) 470 f. (1323) A, IX, 21 (2 Mal). B, II, 4. 7. 8. 9. (1324) A, III, 362. V, 72. VII, 202. 412. VIII, 227. IX, 22. 25. 26. XII, 416. XIII, 243. XV, 77. XIX, 186. XXI, 131. 133. B, II, 13. 15. 15 f. 16. 16 f. 17. 19 f. 21 (3 Mal). VI, 56. (1325) A, II, 267. 271. B, II, 24 f. 27. 29. (1326) 30. 32 ff. (1327) A, IV, 46. VIII, 234. 235. IX, 29. XI, 30. XV, 81. XIX, 189. XX, 136. XXIII, 23. 24. B, II, 34. 34 f. 42 f. VI, 57. (1328) II, 42. 49. 51 f. (1330) A, XIII, 245. (um dieselbe Z.) VI, 351. (1332) B, II, 67. (1333) A, IV, 49. (1334) XXIII, 27. (1335) VII, 49. (1336) XV, 96. 97. (1337) XIII, 30. (1338) B, II, 120. 129. 135. 137. (1339) 143 f. (1341) A, VI, 28. (1350) XVIII, 126. (1351) XXIV, 54. (1363) VI, 408. IX, 53. XII, 305. XIV, 131. XV, 161. XVI, 336. XIX, 242. XXI, 186. B, VI, 100. (1368) B, II, 489. 490. Seine Gemahlin Jutta, geb. Markgräfin v. Brandenburg (s. d.), dritte Tochter des Markgrafen Hermann D, 18. (1314) B, I, 356 f. (1319) 429 f. (1320) 454 f. 455. Bertold u. seine Kinder Heinrich (d. älteste), Ludwig, Johann u. Elisabeth (1319) B, I, 429 f. Bertold u. sein Sohn Heinrich (1314) B, I, 356 f. (1324) A, VII, 412. IX, 24. 27. Bertold u. seine Söhne Heinrich u. Johann (1324) A, VII, 309. IX, 23. Bertold u. Johann (1327) A, IV, 45. Heinrich (1324) A, IX, 22. (1345) B, VI, 75 ff. (1346) B, I, 178. 181. Seine Gemahlin Jutta, Tochter des Markgrafen Hermann des Langen u. der nachmaligen Herzogin Anna v. Breslau u. die Schwester des Markgrafen Johann v. Brandenburg (1314) B, I, 357 f. (1319) 431 f. (1320) 454 f. 455. Günther (1318) A, II, 264. Gerhard (1327) A, XXI, 141. Ludwig, erzbischöfl. Dompropst in Magdeburg (1349) B, II, 249. Johann u. Hermann (1336) A, XVIII, 107. B, II, 108. 109. 111. 114. 115. SB, 229. Johann (1335) A, X, 239. (1350) XII, 296. XIX, 76. 133. 134. 135. 136. 137. B, II, 313 f. 318 f. (1351) A, II, 29. XIX, 22. B, II, 331. VI, 85. 86. (1355) A, III, 388. Hermann (1335) A, VII, 412. 413. IX, 32. 33. X, 121. XII, 491. XXIV, 21. B, II, 103. (1336) A, VII, 313. IX, 34. XIX, 199. XXV, 19. B, II, 105. C, III, 27., als d. j. A, XXIII, 29. (1337) A, III, 371. X, 122. XII, 418. XVI, 11. XVII, 380. 489. XVIII, 77. (1350) B, II, 314. 323. Friedrich (1419) C, I, 139. 143. Wilhelm u. Friedrich, Gevettern (1453) B, IV, 480. Der v. H. (1458) C, II, 24. Georg (1455) B, IV, 489. (1465) V, 74. Friedrich's Sohn Hermann (1459) A, X, 303. XVIII, 225. Otto (1471) C, I, 546. Otto u. Friedrich, Gebr., des letzteren Sohn Hermann u. dessen vermählte Elisabeth († 1524 C, III, 306.) (1482) B, V, 400 f. Einer v. H. wird Erzbischof v. Mainz (1484) D, 244. Otto (1486) C, II, 319. 322. 323. Bertold (1519) B, VI, 304. Wilhelm, vermählt mit Anastasia, geb. Prinzessin

v. Brandenburg (o. J.) D, 72 f. Bertold u. Wilhelm d. j. (1524) C, III, 320. Anastasia n. ihr. T. (1524) C, III, 306.

Gräfl. Hofbeamte. Notar: Friedrich v. Masbach (1312) B, I, 334. Marschall: Greif (1332) B, II, 67.

Hennegau (Hennega, Henngau, Hannonia, Anonia) Land u. Grafschaft B, II, 264.

Grafen: Johann (1281) A, I, 150 f. Margaretha, Gemahlin des Kaisers Ludwig III. (1358) B, II, 407 f. Ludwig, Herzog v. Baiern (1419) s. Baiern.

Henneke Fam.: Kone (1450) SB, 66.

Hennemann Fam.: Rudolf (1350) A, XXII, 52.

Hennenhausen (Hennebusen) Fam. v.: Johann (1486) A, XV, 404.

Hennersdorf D. in d. Lausitz C, II, 467.

Hennickendorf (Hennekentorp, Henckendorf, Hennigkendorf, Henningsdorf, Heynickendorf) 1. D. in d. Mittelmark b. Luckenwalde A, VIII, 419. 459. B, III, 263. 266 f. 268 f. IV, 488 f. D, 297.

2. D. ebendas. b. Straussberg A, VIII, 418. XII, 54. 76. C, II, 457., oder b. Rüdersdorf SB, 293.

3. vergang. D. in d. Prignitz b. Pritzwalk A, I, 480 f. vgl. 467.

Hennig od. Hennigs, Henning u. Hennicke(ns), Hinnigk Fam.: o. Vorn. (1311) A, XVII, 475. O. Vorn. (1313) B, I, 346. Der Lange (1419) B, III, 325. Claus u. Thewes (1420—24) B, IV, 52. Hans auf Dülsberg (1425) A, XVII, 32. O. Vorn. (1438) B, IV, 191. Hans auf Ruhlsdorf (1449) A, XI, 368. Heine u. Andreas (1528) A, XXII, 338., in Berlin: Hans (1417) B, III, 358., in Bismark: Henning u. seine Frau Margarethe (1445) A, XV, 268 f. Henning u. Hans, u. Hans des ä. Sohn Hans (1445) 269., in Brandenburg: Georg Lütke (1403) A, VIII, 381 f., in Tr.-Briezen: Lamprecht (1541) A, IX, 446., in Frankfurt a. O.: Thomas (1360) A, XXIII, 87. Mattheus (Thewes od. Theus) (1473) B, V, 205. (1524) D, 354. (1534) A, XXIII, 449. (1536) 456., in Havelberg: Franke (1346) A, I, 30., in Magdeburg: o. Vorn. (1313) B, I, 346., in Oderberg: Georg (1492) A, XII, 189. 376., in Perleberg: Henning u. seine Frau (um 1500) A, I, 89 Anm., in Rathenow: Dietrich (1347) A, IX, 42.

Henningen (Henning, Henninghe, Hennigen, Hennynghe, Hennynghe, Henningge) 1. 2 DD. in der Altmark: a) b. Klötze A, V, 292. 297. XIV, 89. 92. 186. 403. XVII, 82. 182. 273. 302. XXV, 189. 211. 228 f. 235. 236. 301 f. 420 f. B, III, 336.

Sct. Aegidien-Kirche u. Pfarre A, XIV, 89. 92. 186. 403. XVII, 82. XXV, 189. 212. 273. 301.

Pfarrer: Hartmann (1319) A, XXV, 189. Werner (1344) A, XIV, 89. (1362) XXV, 236.

Berg dabei u. auf demselben die Marien-Magdalenen-Capelle A, XIV, 89. 92. 186. 403. XVII, 82. XXV, 211. 212. 228 f. 235. 236. 273. 301. 420 f.

Capellan: o. d. N. (1378) A, XXV, 261.

b) b. Salzwedel A, VI, 294. XIV, 403. XVI, 403 f. 431. 481. 490. XVII, 219. 291. 315 f. 318. XXII, 89 f. 96. 105. 138. 153. 270. 275. 325.

2. Fam. v.: Cord (1369) A, V, 345., in Salzwedel: Johann (1337) A, V, 316. XVI, 419. Arnd's Witwe Margarethe (1489) A, XIV, 429 f. Hans (1529) A, XVI, 268. (1537) XVII, 315 f. Ludwig u. seine Frau Ilse (1521) SB, 407., in Tangermünde: Henning n. s. T. (1568) A, XVI, 174., in Wanzleben: Hans (1491) A, XXII, 477.

Henninger Fam. in Bismark: Joachim (1534) SB, 429.

Henningsdorf s. Hennekendorf.
Henningshagen Feldmark in Pommern b. Dramburg A, XXIV, 305 f.
Henrici Fam. in Bahn: Peter (1345) A, XXIV, 35.
Hensel od. Hentzel Fam.: o. Vorn. (1350) A, XIX, 132. 136. (1364) XXIV, 69. - (1469) B, V, 138 f. (1473) C, II, 127. Erasmus (1541) A, XI, 474., in Neu-Ruppin: o. Vorn. (1365) A, IV, 300.
Henselm s. Anselm.
Henso Fam. in Müncheberg: Nicolaus (1355) A, XX, 144.
Henze, die deutsche, s. Hanse.
Henze Fam.: Benedix (1494) A, XIX, 418., in Mittenwalde: Claus (1419) B, III, 358. Die H. (1507) A, XI, 250., in Potzlow: Johann (1359) A, XXI, 455 f.
Henziecze Fam. in Frankfurt a. O.: o. Vorn. (1390) A, XXIII, 129.
Henzke (Henscke) Fam. in Kiritz: Nicolaus (1578) A, I, 384 f., in Köpenick: o. Vorn. (1487) A, XI, 434., in Perleberg: Arnd (1524) A, II, 82 f. (1528) C, III, 365. O. Vorn. (1686) A, I, 98., in Rathenow: Martin des ä. Witwe (1514) A, VII, 447., in Wittstock: Bartholomeus' Frau (1541) A, IV, 410.
Hepkendorf Fam. v.: Peter (1320) A, XII, 415.
Herbeck (—beke) vergang. Schloss u. D. im Magdeburgischen b. Seehausen? B, III, 330. 331. 332. 336. 339. 341. 344. 346. 352. D, 44. 57. 198.
Herberdesleben Feldmark im Magdeburgischen b. Hillersleben A, XXII, 440.
Herbersdorf (Hermestorf, Hermerstorff, Hirmsdorff, b. Bernwalde gelegen) D. in d. Mittelmark b. Dahme A, IX, 452. XI, 175. 436. 491. B, VI, 397. 408.
Herbipolis s. Würzburg.
Herbisleben (Herbisleyben) 1. vergang. Schloss in Thüringen B, VI, 112.
2. Fam. v.: Hans, gen. v. Gelese (1381) B, III, 78.
Herbord Fam.: o. Vorn. (1335) A, XXII, 41. O. Vorn. der Erbauer v. Neu-Brandenburg (1248) B, I, 28., in Neu-Ruppin: Johann (1315) A, IV, 285., in Stendal: Franke (1277) A, XV, 82. O. Vorn. (1299) 83. (1301) 83.
Herbrand Fam.: o. Vorn. (1197) A, V, 28. O. Vorn. (1382) B, III, 87.
Herbrat Fam.: o. Vorn. (1595) A, X, 91. 92.
Herbrecht Fam.: Johann (1434) A, V, 203. (1443) XVI, 352 f., in Perleberg A, I, 74. Hans (1393) A, III, 407. (1399) 409. (1308) I, 172. (1411) 173. (1419) 176. (1422) B, IV, 89. (1424) A, III, 422. Happe Hans (1434) A, I, 186.
Herbst (Herwist) Fam.: Peter (vor 1420) B, III, 351. (1420) 392.
Herda Fam. v.: Fritzsch (1450) B, IV, 439.
Herdegen (—ghen, —g(h)o, —ding, Hordegen, Herdogen) Fam. (v.): Heinrich (1303) A, XVIII, 73 (wo fälschlich Herckeke). O. d. Vorn. (1304) A, XV, 51. (1305) II, 456. (1306) I, 480. (1337) V, 83. Hans (1469) SB, 94., in Bautzen: o. Vorn. (1262 od. 1282) B, I, 158. 160. VI, 7., in Posen: Anton (1500) C, III, 141. 142.
Herder Fam. in Lüneburg: o. Vorn. (1292) A, XXII, 100. XXV, 178.
Here s. Heeren.
Heren Fam. in Beeskow: Hans (1515) A, XX, 489.
Heretbergun verscholl. Ort in d. Altmark b. Arneburg A, VI, 184 vgl. 175.

Herfeld Fam. v.: Conrad (1372) A, XXIV, 85.
Herford (Hervord) 1. St. in Westphalen A, XXIV, 170. B, I, 42. C, III, 128. S. auch Erfurt.
2. Fam. v. in Elbing: Johann (1384) A, XVIII, 137.
Hergersdorf D. in Thüringen b. Sangerhausen B, VI, 82.
Hergowede vergang. Ort? b. Tr.-Briezen A, IX, 359.
Hergrimsdorf (Hergrimesdorp, Hogremestorp = Hermsdorf?) D. b. Magdeburg A, XVII, 51 (2 Mal). 427. XXII, 416. 427.
Herhermens Fam. in Salzwedel: Godeke u. dess. Brüder Heinrich u. Tiedeke, Tochter Adelheid, Schwester Adelheid, Kindeskinder Adelheid u. Elisabeth, u. Nichte Adelheid (1360) A, XXIV, 116 f.
Herholt(h) Fam.: Nicolaus (1483) A, IX, 230. Jacob (1655) A, XI, 297.
Herhus Fam.: o. Vorn. (1412) B, III, 324.
Hering Fam.: Martin (1540) A, VII, 270., in Perleberg: Zacharias (1594) A, I, 108.
Heringen (Har—) 1. St. u. Herschaft in Thüringen. Herr v. H.: Dietrich v. Hohenstein (1403) B, III, 468.
2. Fam. v.: Bernhard (1236) B, I, 19. 73., in Hildesheim: Henning (1486) A, XV, 404.
Heringer Fam.: Balzar (1533) A, XX, 516.
Herling Fam. v.: Karsten (1498) SB, 378.
Herlingsberg od. —burg (Herlingeborch) 1. Ort im bischöflich-halberstädt. Sprengel A, XVII, 477. D, 180.
2. Fam. v.: Lusarius (1293) B, I, 486.
Herlsen (Herlssbem) Fam. v. in Hildesheim (1467) B, V, 115.
Hermann od. Hermanns od. Hermanni (Gbermanni, Hermens) Fam. (v.): o. Vorn. (1309) A, XIII, 20. (1337) 323. O. Vorn., seine Frau Katharina, geb. Rathenow (1344) A, XIX, 207. (1347) 208., u. seine Tochter Katharina (1354) 232. Godekin (1358) A, XXII, 59., u. Tidekin (1358) 60. Der Hinkende (vor u. 1420) B, III, 302. 351. 391. 392. Claus (1423) B, III, 315. Nicolaus (1478) A, VIII, 443. Heinrich (1502) A, V, 491. 491 f. XXII, 316. Hans, Heinrich, Hans, Henning, Stephan u. Joachim, Vater u. Söhne u. Brüder (1527) A, XXII, 334 ff. Henning u. Hans u. ihre Brüder Stephan u. Joachim (1532) 343 f. Johann (1533) B, VI, 409., in Brandenburg: Peter (1383) A, VIII, 345. Peter (1541) A, IX, 284. 288., in Tr.-Briezen: Nicolaus (1359) A, IX, 378. (1370) 382. Heine (1373) 362. Claus (1409) 399. (1424) 411. 412., in Frankfurt a. O.: Paul u. seine Frau Anna (1442) A, XXIII, 221., aus Goslar (1114) A, X, 69., u. sein Sohn (1187) 78., in Neu-Ruppin: Achim (1541) A, IV, 256. 260., in Salzwedel: Heinrich (1320) A, XIV, 62. Henneke (1350) 94. Godekin (1352) A, XXV, 228. Gottschalk (1359) A, XIV, 115. Gottfried (1362) 128.
Hermannsdorf s. Hermsdorf.
Hermannsgrün (—grun) Fam. v.: Thieme (1472) B, V, 169. (1479) 316 f. (1480) 358.
Hermannsmühle (—mule, mollen), die in Meklenburg b. Grabow B, IV, 79. 81 (2 Mal). 82. 83. Vogt: Heine Wend (1421) B, IV, 79. 81.
Hermannssee, die b. Straussberg SB, 422.
Hermannstein (—steyn, Hermensteyn) Fam. v.: Heinrich (1367) A, IX, 381. XXII, 178. Hermann (1364) A, XXIV, 69. (1367) IX, 56. XVII, 74. 252. 508. XXI, 42. XXIII, 102. XXIV, 80. (1368) XII, 355. XVIII, 307. 403. XXIII, 104. XXIV, 81.
Hermenow Fam. v. in Bahn: Henning (1345) A, XXIV, 36.

Hermerode Fam. v.: Tile u. seines Bruders Witwe Adelheid (1311) A, XVII, 466.
Hermersdorf Fam.: Sander (1418) B, III, 346. (1441) A, V, 407.
Hermes, ein Wende (1453) A, XX, 449. Fam. in Perleberg: Joachim (1686) A, I, 98.
Hermsdorf (—torp, Herme(n)storp, Hermssdorf, Hermansd—, Hermericstorp) 1. D. b. Magdeburg A, II, 490. XVII, 442. 455. 470. 471. 475. XXII, 439.
Pfarrer: Morekin (1302) A, XXII, 439.
2. D. in d. Mittelmark b. Berlin A, IV, 111. 112. XI, 399. 483. XII, 238. C, II, 484. SB, 297.
Kirche u. Pfarre A, XI, 483.
3. D. in d. Neumark b. Landsberg A, XVIII, 176. 196. 295. 301. 339. 344. XIX, 485. 487. 491. 500. 502. XXIV, 97. 147. 169. C, I, 545. II, 441. 472 (?).
4. wüste Dorfst. in d. Ukermark b. Templin A, VII, 175 f. XIII, 176 f.
Hermsdorfische Mühle, die b. Wriezen? A, XII, 515.
Hermsleben (Hermissleve) wüste Feldmark od. Feldmarken im Magdeburgischen b. Alt-Haldensleben A, XVII, 132. XXII, 449. Gross- u. Lütke-H. B, VI, 398. 407. 426. 442.
Hermswalde D. b. Krossen od. Bobersberg B, V, 472. 473. VI, 235. 305.
Herold (Praeco) Fam.: Heidenreich (1233) B, I, 14.
Heroldsberg (—oltsperge) Schloss in Baiern b. Schwabach B, I, 236.
Heroldsfeld s. Hersfeld.
Herneberg Fam. v. in Helmstädt: Bertold u. Johann, Gebr. (1291) A, II, 453.
Herpe s. Harpe.
Herre s. Heeren.
Herrendorf (Herrenstorff) D. in d. Neumark b. Königsberg A, XVIII, 170.
Herrnburg (Herneborch) Ort b. Ratzeburg A, VI, 20.
Hersbruck (Hersprug, Herschpruck) Schloss u. St. in Baiern B, II, 364. 376. 390. 402. 540. III, 2. SB, 81.
Hersfeld (Herseveld, Hirsveld, Hirschfelde, Heroldsfeld) 1. St. u. Abtei in Hessen A, XVI, 446. 452. XVII, 425. B, I, 224. 331. 356. 446. IV, 458.
Aebte: o. d. N. (1298) A, I, 224. (1312) 331. (1314) 356. (1319) 446. Conrad (1451) B, IV, 458.
2. Fam.: Dietrich (1420) A, XXII, 244.
Hersleben od. Herzleben (—leve, Heresleve) 1. 2 vergang. DD. im bischöflich-halberstädt. Sprengel:
a) Gross-H. A, XVII, 452. 472.
b) Klein-H. A, XVII, 441. 465.
O. nähere Bezeichnung A, XVII, 441. 475.
2. vergang. D. in d. Ukermark b. Prenzlau A, XXI, 16. 17. 18. 29. 47 f. 48 f. B, IV, 86. 89.
3. Fam. (v.): Friedrich (1245) B, I, 25. (1251) A, XVII, 43. Hasso (1303) B, I, 250. Godekin (1306) A, XIX, 449. Dietrich u. Ludolf, Gebr. (1311) A, XVII, 457. Alemann u. Eckhard, Gebr. (1311) A, XVII, 463. Lothar, Eckhard u. Nicolaus (1341) A, XVIII, 289. Eckhard u. Normann, Gebr. (1341) A, XVIII, 289. Conrad (1357) A, XIX, 464. (1361) 467. 468. (1364) 472., in Prenzlau: Friedrich (1362) A, XXI, 412., in Soldin: Jacob (1553) A, XVIII, 523.

Herstädt (—tede) Ort im bischöflich-halberstädt. Sprengel A, XVII, 473.
Herstall Fam. v.: Apollonia, geb. Gräfin v. Ruppin (1547) SB, 160.
Hert Fam.: Engedwer (1324) B, II, 19. O. Vorn. (1345) A, IV, 55.
Hertant Fam. in Bernau: o. Vorn. n. s. T. (1351) A, XII, 162.
Hertbugk Ort im Magdeburgischen B, IV, 317.
Hertel (—til) Fam. in Frankfurt a. O.: Thewes (1485) A, XXIII, 286., in Krossen: Nicolaus (1463) C, II, 28 f.
Hertenberg D. in Baiern B, II, 214.
Hertenstein Feste in Baiern B, II, 364. 376. 390. 462. SB, 81.
Herteshals Fam.: Gerhard (1339) A, XXIV, 362.
Herthnow Fam.: o. Vorn. (1460) A, XXIV, 180.
Hertling, der im Magdeburgischen B, VI, 426. 442. 443.
Hertnid(t) Fam.: o. Vorn. (1464) C, I, 372. II, 31. 32 (2 Mal).
Hertstelle Gehölz in Baiern C, II, 298.
Hertz Fam. in Berlin: Caspar (1584) D, 314.
Herverden Fam. v. in Rostock: Vicke (1489) C, II, 345., in Stargard i. P.: Arnold (1344) A, XIX, 207.
Hervord s. Herford u. Erfurt.
Herwerdeshude D. u. Nonnen-Kloster b. Hamburg B, I, 488.
Herwig od. Herwich Fam.: o. Vorn. (1184) A, XVII, 1 (wo fälschlich Hesewig). (1202) B, I, 2. (1204) A, VIII, 125. Nicolaus (1381) A, XXII, 76., in Lüneburg: Otto (1292) A, XXII, 100., in Perleberg: Hans (1476) A, I, 195., in Schwedt: Johann (1587) A, XIII, 474., in Wilsnack: Nicolaus (1548) A, III, 139. (1558) 140. (1560) 166.
Herwigsdorf D. in d. Lausitz b. Löban A, XVII, 464. B, I, 416.
Herwische vergang. D. in d. Altmark b. Salzwedel A, V, 364.
Herwist s. Herbst.
Herzberg (Hertzb—, Hertesberg od. berch, Herczb—, Hercyb—, Hertzberck, Herzogberg, Hertzborch) 1. Schloss u. D. in d. Mittelmark b. Neu-Ruppin A, IV, 114. 143. 152. 161. 163. 168. 169. 171. 172. 192. 255. 356. 453. 482. VII, 266 f. 267. 275. 276.
Kirche u. Pfarre: A, IV, 168. 171. 172. VII, 266 f. 267.
Pfarrer: Bartholomeus Schulze (1525) A, IV, 171. Andreas Krüger (1540) A, VII, 276. Georg Löwe (1542) A, IV, 192.
2. D. in d. Mittelmark b. Beeskow A, XX, 376. 482 f. 499.
3. St. in d. Provinz Sachsen A, VII, 23 f. B, I, 227. V, 133. 142. VI, 138.
Bürger-Familien: Fischer, Nitze, Otte.
4. Fam. (v.): Gerhard (1239) A, I, 122. Godin od. Gottfried (1253) A, XXIII, 1. 2. Hempo (um 1300) A, I, 479. Jacob (1321) B, I, 478. Fritz (1364) B, II, 473. Tyle (1416) C, I, 68. Die H. (1468) A, XXIII, 254. Andreas u. Cone (1468) A, XXIII, 254. Cone (1469) B, V, 133. 134. Johann (1584) D, 313. Laurentius (1585) 315., in Beeskow: Cune (1353) A, XX, 350. Koppe (1380) 359. Nicolaus (1465) 428. (1496) 444., in Lüneburg: Dietrich (1289) A, XXV, 178., in Neu-Ruppin: Nicolaus (1365) A, IV, 298. Gerhard (1365) 302., Peter (1541) 257. 457.
Herzdorf wüste Feldm. in d. Prignitz A, I, 459 Anm.

Herzensole D. in Thüringen b. Sangerhausen B, VI, 82.
Herzfelde (Hertzf—, Hersf—, Herssf—, Hertzvelde, Hertesfelt, Hertesvelde, Hertesvelte, Herzvelden, Herswelde, Hirszfelde, Hirsfeld) 1. D. in d. Altmark b. Seehausen A, VI, 379. 380. XXII, 29. 78. XXV, 444. C, II, 437.
2. D. in Meklenburg b. Grabow A, I, 48 Anm. 505. II, 79. 203 f. III, 150. B, I, 322.
3. D. in d. Mittelmark b. Köpenick A, VIII, 418. XI, 164. XII, 54 (wo fälschlich Herfelde). B, IV, 115 f. 488. C, I, 58.
4. wüste Feldm. in d. Neumark b. Soldin A, XXIV, 296.
5. D. in d. Ukermark b. Templin A, XIII, 347. 495. XXI, 270. 271. 272.
6. Fam. v.: Johann (1259) A, I, 244. Johann (1280) C, I, 10. (1283) A, XVII, 5. (1317) XI, 304.
Herzheim Fam. v.: Hans Jordan (1533) B, VI, 409.
Herzhorn (Herczhoren, Hercsharne, Herscharnn, Hirszhorn) D. in d. Mittelmark b. Wriezen A, VIII, 418. XI, 365. 427. 429. 445. C, I, 57.
Herzitz Fam. v.: Johann (1461) B, IV, 419.
Herzog (dux) Fam.: Johann (1327) A, XII, 487.
Herzogberg s. Herzberg.
Herzogenaurach St. in Baiern C, II, 299.
Herzogswalde D. in d. Neumark b. Sternberg A, XVIII, 88. 93. 96.
Herzsprung (Hertz—, Hertsprung(e) od. —prunch od. prunk, Hertisprung, Herttysprunge, Hersprung od. —prunc) 1. D. in d. Prignitz b. Wittstock A, I, 372. 393. II, 302. 313. III, 127. 511. XXV, 107 (öfter). 153. B, IV, 92. SB, 477.
See dabei A, XXV, 107.
2. D. in d. Ukermark b. Angermünde A, VIII, 420. XII, 363. XIII, 222. 229. 231. 239. 247. 248. 254. 256. XIX, 194.
Pfarrer: Johann n. s. T. (1334) A, XIX, 194.
Hesderode Fam. v.: Arnd (1414) A, XXV, 298.
Hesdorf od. Hetzdorf, auch Hetzelsdorf (Hetselstorppe, Heczelstorff, Hesselstorp) 1. D. in d. Ukermark b. Strassburg A, XIII, 443. C, I, 248.
2. Fam. v.: Dietrich (1286) A, XVIII, 3. XIX, 444. B, I, 186. (1297) A, XIX, 446. Rudolf (1316) A, VI, 403. Hans (1413) B, III, 279. 309. (1417) 315. 318. (1418) 319. 320. (um 1420) IV, 80. (1420) A, X, 496. Friedrich u. Hans (1417) B, III, 322. Hans auf Schöneberg (1440) B, IV, 219 Anm. (1459) A, VI, 376 f., n. s. T. (1492) XXV, 443. (1511) VI, 258. Hans (1535) SB, 431., in Seehausen: Paul (1536) SB, 433.
Hese 1. Ort od. Berg in d. Altmark b. Bierstädt A, XVII, 442. 462. 471.
2. Fam. (v.): Anna (1473) C, II, 127. Des verstorb. Friedrich Söhne Wilke, Hans u. Peter (1514) C, II, 446., in Frankfurt a. O.: Valentin (1485) A, XX, 441.
Hesekesdorf vergang. D. im bischöflich-halberstädt. Sprengel A, XVII, 447. 455. 462.
Hesekin Fam.: o. Vorn. (1335) A, XVIII, 382.
Hesewike od. Heswich s. Hüsewig.
Hesfeld (Hetvelt, Hetfelde) 1. D. in d. Altmark b. Salzwedel. Archidiakonus: Joh. v. Elten (1396) A, XXV, 293.
2. Fam. v. in Magdeburg, s. Hetfelde.

Hesnem od. Hesnum s. Hessen.

Hespe Wald b. Oschersleben A, XVII, 463. 473.

Hesseberg (—burg; Hesperg, Hespurg, Hesseburg, Hesepurg) Fam. v.: Conrad u. Albert, Gebr. (1302) B, I, 239. 243. Conrad (1308) B, VI, 42. (1309) 44. (1314) I, 357. Karl (1344) C, I, 18. (1347) B, II, 196. Otto (1350) B, II, 318. Der v. H. (1373) B, II, 531. Karl (1422) B, III, 425. Darius (1435) C, I, 216. Stephan (1440) B, IV, 219 Anm. Nordwein (1470) C, I, 520. (1471) 548. Darius (1471) C, I, 548. Nordwein (1475) C, II, 162.

Hesedorf D. in Baiern C, II, 299.

Hesse Fam.: Conz's Witwe (1440) A, XX, 156 f. Johann (1442) B, IV, 563., in Frankfurt a. O.: Matthias (1436) A, XXIV, 145. Claus (1485) A, XX, 441. Franz (1533) A, XXIII, 446. (1534) 449., in Prenzlau: Johann (1504) A, XXI, 434.

Hesselsdorf s. Hesdorf.

Hessen 1. Mfl. im Braunschweigischen b. Schöppenstädt (Hesnem, Hesnem, Hessenem, Hesnun) A, XVII, 441. 445. 457. C, III, 458. SB, 126.

Hauptmann das.: Curd v. d. Schulenburg (1537) C, III, 437. 440. (1538) 458.

2. Fam. v.: Godeke (1266) D, 175. (1278) 179. Dietrich (1273) A, XXII, 437. Johann u. Ludolf (1311) A, XVII, 442. Die v. H. (1311) A, XVII, 453. Der v. H. (1211) A, XVII, 456. Conrad (1304) A, V, 58. XXI, 103. (1305) II, 455. (1322) XV, 75. (1335) X, 468. Vollrath (1334) A, IV, 51. (1336) B, II, 112. Suimel (1408) A, V, 164. Des verstorb. Lucas auf Löwenberg Söhne Peter, Christoph, Hans u. Joachim Gebr., u. Wilke (1527) C, II, 482.

3. Landgrafschaft (Hassia) A, II, 125. VI, 169. B, II, 58. IV, 200. VI, 263. C, I, 462. III, 236. 256 ff. 500. D, 124. 160. 163. 221.

4. Die Fürsten od. das Haus H. od. die Landgrafen: Ludwig (1161) A, VIII, 108 f. Conrad (1251) A, XXIV, 71 ff. (1276) B, I, 127. 128. 128 f. (1277) 132. 133. Heinrich's Sohn, Heinrich d. j. n. s. T. u. seine Witwe Agnes, die nachmals an den Markgrafen Heinrich I. vermählte Markgräfin v. Brandenburg (s. d.) (1307) B, I, 268 f. 269. Otto, seine Gemahlin Adelheid, Heinrich's Sohn, Heinrich d. j. n. s. T. u. dessen Witwe Agnes, vermählte Markgräfin v. Brandenburg (1309) B, I, 280. (1310) 287. Heinrich (1329) B, II, 58. (1331) 64. (1345) VI, 75. 76. (1347) II, 196. 197. 198 Anm. Otto, Erzbischof v. Magdeburg (s. d.) (o. J.) D, 291; († 1361) 185. Otto d. j. (1345) B, VI, 76. O. d. N. (1351) B, II, 330. O. d. N. (1415) B, III, 239. Ludwig (1424) B, IV, 70 f. (1427) D, 211. (1439) B, IV, 195 f. 196 ff. 200. (1440) 216 ff. 225. (1441) 230 f. 240 ff. 243 f. 249. 252. (1443) C, I, 253 f. 255. 255 f. II, 16. SB, 63. (1444) C, I, 271 f. (1445) B, IV, 353. D, 63. 221. (1450) B, IV, 435. C, II, 18. (1451) B, IV, 457 ff. (1457) V, 22 ff. 26 ff., n. s. T. (1487) 438. Seine Gemahlin Anna, geb. Prinzessin v. Sachsen (1443) C, I, 256. Margarethe, vermählte Herzogin v. Braunschweig-Lüneburg (1430) A, V, 392. Der Landgraf (1459) B, V, 49. D, 205. Die Herren od. Fürsten v. H. (1458) SB, 79. (1459) 184. (1468) C, I, 480. (1469) 507. (1473) B, V, 237. C, II, 107. (1474) A, XI, 114. (1479) B, V, 301. Heinrich (1480) B, V, 368 ff. Ludwig u. Heinrich, n. ihr. T. (1487) B, V, 438. Der Landgraf (1485) SB, 125. (1486) B, V, 423. Wilhelm zu Kassel (1486) C, II, 316. Der ä. u. d. j. (1486) C, II, 319. 320. 322. 323. 324. Wilhelm d. ä. u. Wilhelm d. j., Gebr., u. ihr Vetter Wilhelm d. jüngste (1487) B, V, 437 ff. 445 ff. 450 f. (1491) C, III, 128. Hermann, Erzbischof v. Köln (1487) B, V, 455 ff. (1502) VI, 185. Das Haus H. od. die Landgrafen (1489) B, V, 464. C, II, 342. (1491) III, 128. (1493) B, V, 487. 498.

C, II, 394. 395. Wilhelm d. mittlere (1493) C, II, 396. Wilhelm u. Wilhelm, Gebr. (1
B, VI, 187. Das Haus H. od. die Landgrafen (1508) B, VI, 220. (1515) C, III, 256. A
Witwe, geb. Herzogin v. Meklenburg (1515) C, III, 256. (1516) 261 f. Ihr Sohn Philipp (1
C, III, 256 ff. (1516) 261. (1524) 318. 319. Seine Gemahlin Anna, älteste Tochter des
Joachim v. Brandenburg (s. d.) (1515) C, III, 356 ff. (1524) 318. 321. Das Haus H. (1
B, VI, 311. 312. Der L. u. seine Gemahlin, geb. Prinzessin v. Sachsen (1524) C, III,
Alle die Landgrafen (1529) B, VI, 369. (1530) 370. 371. (1540) C, III, 482. Philipp (1
A, XX, 328. (1541) XIII, 158. D, 105. (1545) 106 f. 107. (1547) B, VI, 485. D, 109 f. (1
SB, 167 f. (1553)B, VI, 503. D, 149 Anm. (1555) 117. Das Haus H. (1596) SB, 217. Wi
u. sein Sohn Moritz (1588) D, 144. Ludwig, verlobt mit Magdalena, kurfürstlich-brandenb
schen Prinzessin (1597) D, 159. (1598) 161., vermählt (1598) 163. Landgraf v. Hessen-
burg: Friedrich (1662) A, IV, 494. (1664) 510 f.

Hessendorf Fam. v.: in Salzwedel: Sasse (1393) A, XVII, 262.

Hessenhagen (Hassenh—) D. in d. Ukermark b. Prenzlau A, XII, 215. XIII, 415. 442.
1. 3. 32 f.

Hesske od. Hessike Fam.: o. Vorn. (1313) B, I, 347., in Frankfurt a. O.: Conrad (1308
XXIII, 10.

Hesslingen (Heslinghe) 1. D. in d. Altmark b. der Wolfsburg A, XVII, 232. 272. 284.
329. 449.

Pfarrer: Hildebrand (1302) A, XVII, 232. O. d. N. (1418) 272. Heinr. Klinkow (1450)

2. Fam. in Frankfurt a. O.: Conrad (1312) A, XIII, 12.

Hestädt (Hested, Hestede) 1. D. in d. Altmark b. Salzwedel A, V, 296. 317. 406. 454. 466.
497. VI, 319. XXII, 311.

2. Fam. in Salzwedel: Johann (1393) A, XIV, 194., in Stendal: Wessel (1342) A, XV

Heswig s. Häsewig.

Heteborn D. im Halberstädtischen b. Oschersleben A, XVII, 442. 470.

Hetfelde (Hetv—) 1. Ort b. Verden A, XXV, 467.

2. Fam. v. in Magdeburg: Heinrich (1285) B, I, 184.

Hettstädt (Hestede, Hezstede) St. A, XVII, 474. D, 216.

Hetzel u. Hetzelberg in Baiern C, II, 299.

Heudeber (Hadebere, Hethber) 1. D. b. Halberstadt A, VIII, 193. XVI, 399. XVII, 441. XXII

Pfarrer: Johann (1303) A, VIII, 193.

2. Fam. in Schöningen: Heinrich (1334) A, XVII, 60.

Heveldun u. Hevellon s. Havelland.

Hevensen Fam. v.: Johann (1486) A, XVI, 179.

Heverstädt (—stet) Fam.: Paul (1519) A, VIII, 480.

Hevestrid Fam.: Werneke (1487) A, II, 313.

Heufelder Fam. in Wriezen: Georg (1593) A, XII, 482 f.

Heune (Hewne) Fam.: Gregor (1508) B, VI, 218.

Heusdorf vergang. D. od. Feldmark im Magdeburgischen B, VI, 526. 527. 528.

Hewerer Fam. in Potsdam: o. Vorn. (1547) A, XI, 197.

Hewesche Mark, die in d. Altmark b. Stendal A, XVI, 193.

Hewing Fam.: Sebastian (1552) A, II, 132.

Hewisch Hof in d. Mittelmark b. Nauen A, IX, 32.
Heydeby Fam. in Lübeck: Bertram (1346) B, II, 190. (1349) 249.
Heydhan Fam. in Köln a. Rh.: Daniel (1420) B, III, 359.
Heym s. Hoym.
Heymann Fam.: Brandanus (1476) A, IV, 372.
Heymericksdorf (—rikestorp) D. im bischöflich-halberstätischen Sprengel A, XVII, 444.
Heymo Fam. in Tr.-Briezen: o. Vorn. (1346) A, IX, 359.
Heyne Fam.: Ludger u. Hennike (1350) A, XXII, 55. O. Vorn. (1375) A, XVIII, 232. (1422) B, IV, 42., in Brandenburg: Asmus (1467) A, IX, 197., in Lüneburg: Schöne n. s. T. (1393) A, XXII, 221.
Heynicke Fam.: Lüteke)1343) A, XV, 114.
Heyneholz, das b. Stolpe in Pommern B, I, 339.
Heyrekesdorf (—torp) vergang. D. im Magdeburgischen B, I, 93.
Heyse (Heyso, Heyss) Fam.: o. Vorn. (1328?) A, III, 365. (1337) XVIII, 77. Johann (1435) A, IX, 141 ff. (1438) 146. (1440) 149 f. 150. Vincentius (1536) A, IX, 133. (1441) IV, 252. 368., in Bernau: Lorenz (1540) A, XII, 198., in Stendal: Heyse's Sohn Johann (1266) A, XV, 82. O. Vorn. n. s. T., seine Frau Ermegard u. sein Sohn Johann (1285) A, XV, 30. 31. 33. Hen., (1287) A, XV, 82. Heyse's Sohn Johann (1293) A, V, 54. XV, 43. O. Vorn. (1427) A, XXV, 302. (1445) XV, 268., in Tangermünde: o. Vorn. (1531) A, XVI, 142. Vgl. Heise.
Heytbrake s. Heidebreck.
Heyteprim s. Heidepriem.
Heytilbe Fam. in Salzwedel: o. Vorn. (1373) A, XIV, 158.
Heze Fam.: Benedict (1473) C, II, 72. 74.
Hicksdorf (Hicstorp) Fam. v.: Dietrich (1335) A, XVIII, 12.
Hidde (Hidden, Hiddo, Hiddin, Hydde, Hydden, Hyddo, Hyde, Hitte, Hylde, Hinde) Fam.: Conrad (1311) A, XVII, 471., in Magdeburg: o. Vorn. (1224) A, X, 449. Henning (1350) A, X, 473., in Stendal: Conrad (1272) A, V, 40. (1277) XV, 82. (1279) 24. (1281) 25. (1282) 27. (1283) 29., u. seine Frau Heilwig (1285) 30 ff. (1288) 37. Hen. (1277) A, XV, 82. Conrad od. Cune od. Cord (1299) A, XV, 83. (1301) 83. (1324) V, 72. (1328) XV, 85. (1330) XVI, 7. (1333) XV, 91 Anm. (1335) 86. (1336) VI, 352 (2 Mal). XV, 96. (1338) V, 88. XV, 86. (1339) V, 88. (1340) VI, 27. (1342) V, 91. Engel (1342) A, XV, 87. Conrad u. sein Sohn Engelbert (1343) A, I, 373. Conrad u. seine Söhne Engelbert, Heyso, Walko, Beringer u. Hoyer u. sein Oheim Hoyer (1343) A, XV, 109. Conrad (1344) A, XV, 119. (1350) V, 101. XV, 137. (1351) 138 f. XVI, 329. XVII, 501. B, II, 328. Engel (1356) C, I, 38. (1365) A, V, 115. (1372) XV, 177. Nicolaus (1390) A, V, 141. (1392) XV, 186. Engel od. Engelbert (1398) A, XV, 189. (1400) 190. (1404) 194. (1433) V, 201. Des verstorb. Engel Söhne Martin u. Claus (1437) A, VI, 497. Claus (1448) A, XV, 272. (1465) XVI, 92. Cone (1458) A, XV, 286., in Werben: Johann (1340) A, VI, 27.
Hiddeke (Hydd—) Fam. in Parchim: Maz (1434 f.) A, III, 430.
Hiddense (—sem, —zee) Abtei A, XVI, 446. 452. 458.
Hiddestorf Fam. v.: Ludolf (1384) A, I, 161.
Hierchow s. Jerichow.
Hierenrode vergang. Ort im Magdeburgischen? A, XVII, 428.

Hieronymus Fam. in Brandenburg: o. Vorn. (1541) A, IX, 227.
Hilarius Dr. (1466) C, I, 403.
Hilberode (Hilbegerode, Hilborgerode, Hilburgerode, Hilwerode) Prämonstratenser-Kloster im Halberstädtischen A, VII, 305 f. 319. 371 vgl. 304. VIII, 182 ff. vgl. 17.
Propst Theodorich u. Prior Lambert (1292) A, VII, 305.
Hildagesburg (Hildengesborch, Hiltegesburgh, Hildinghesburch, Hildyngesborch, Hildung(h)esborch) Schloss u. Sct. Nicolai-Capelle im Magdeburgischen b. Wanzleben A, V, 3 f. 50. 51. 53. 81 f. 82 f. 83 f. 84. 104. 105. 123. 124. B, IV, 318. C, I, 4. 6.
Rector u. Pfarrer: Joh. v. Suntra (1337) A, V, 82. Johann v. Gartow (1376) 123. 124.
Hildburghausen (Hiltb—) 1. St. (Hiltpurg, Hilpurg, Hyltpurg) u. Vogtei B, IV, 144. 250., u. Stift. Dechant: Berthold (1320) B, I, 454 f.
2. Fam. v.: Peter (1416) A, XI, 341.
Hilde Fam. in Salzwedel: Tiede (1373) A, XIV, 158. Vgl. auch Hidde.
Hildebold od. Hildibald, Bischof v. Worms (981) A, VII, 305. S. Worms.
Hildebrand (—brant, Hillebrand) Fam.: o. Vorn. (1314) A, XVIII, 103. (1354) XII, 74. (1363) B, II, 449. (1374) A, II, 469. (1390) V, 139. Johann, sonst Duvel gen. (1391) A, XXV, 273. (1404) VI, 360. Peter (1411) A, XX, 374. Anna (1462) A, IV, 449. Martin (1463) A, XIX, 163., in Dresden: Michael (1485) A, XXIV, 466., in Königsberg i. N.: Georg (1440) A, XIX, 339. (1444) 350. (1460) 390. (1478) 404., in Osterburg: Stephan (1541) A, XVI, 384., in Pritzwalk: Coppe (1411) A, XXV, 55 f. Anton (1420) A, III, 418. (1424) B, IV, 46., in Neu-Ruppin: Jacob (1479) A, IV, 348., in Stendal: o. Vorn. (1336) A, I, 369.
Hildebrandsdorf (—destorp) D. in d. Neumark b. Sternberg, h. z. T. Hildesheim A, XIX, 137. 167. XXIV, 174.
Hildemar Fam.: o. Vorn. (1275) B, I, 489.
Hildensee Kloster in Pommern. Abt: Timon (1500) B, VI, 169.
Hildesheim (Hyldesh(e)im, Hildes(h)em, Hildenesheim, Hildensheim od. —heym, Hildensim od. —(h)em, Hildenssem(m), Hildennseyme, Hyldensem, Hildinsheim, Heildessim, Ildesem, Hillesheim) 1. D. in d. Altmark = Hilmsen (s. d.).
2. D. in d. Neumark b. Sternberg, sonst Hildebrandsdorf gen., w. m. s.
3. St., Bisthum u. bischöfliches Domstift in Hannover A, VI, 144. VIII, 228. 231. X, 13. XI, 114. XIV, 187. XV, 1. 2. 5. 289 f. 301. 358 ff. 363 ff. 385 ff. 399 ff. 402 ff. 508. XVI, 176 ff. XX, 4. 23. 26. XXI, 448. XXII, 496 ff. XXV, 206. 287. B, I, 213 f. IV, 395. 431 Anm. V, 110. 115. 130. 420 f. VI, 126. 312. 331. 450 f. C, III, 6 f. 7. D, 143. 178. 228 f.
Raths-Familien: Brandes, v. Heringen, v. Herlssem.
Heil. Andreas-Kirche u. Stift. Dechanten: Eberhard (1375) A, XXII, 198. Henning Hellemann (1486) A, XVI, 179.
Heil. Kreuz-Kirche u. Stift. Propst: Tilo Brandes (1486) A, XVI, 179.
Dechant: o. d. N. (1484) A, VI, 144 f.
Scholasticus: Conrad (1326) A, VIII, 228. 231.
Benedictiner-Michaelis-Kloster A, XV, 1 ff. 3 ff.*)

*) Das hier gegebene Verzeichniss von Ortschaften des Sprengels dieses Klosters enthält so viele Ortschaften, deren Bestand nicht mehr nachzuweisen ist, dass es zur Raumersparniss für erspriesslich erachtet worden ist, von *denselben nur einige ausnahmsweise in dieses* unser Register aufzunehmen.

Aebte: Goderamm (1022) A, XV, 3 f. O. d. N. (1326) A, VIII, 229. 231.

Bei der Stadt: a) das Karthäuser-Marien-Kloster. Dechant: Heinrich Nolte (1452) SB, 72.

Prioren: Gottfried (1402) A, XX, 4 f. Johann (1424) 23. (1425) 26. Henning (1507) 101 f. 103.

Mönch: Thomas (1507) A, XX, 103.

b) die Sct. Moritz-Kirche nebst Stift. Propst: Ascanius v. Saldern (1362—65) A, II, 87.

Dechanten: o. d. N. (1398) A, XXV, 286. (1484) A, VI, 144 f.

Thesaurarius: Ludolf v. Melchow (1375) A, XXII, 198.

Domherr: Bernhard Bernhardi (1375) A, XXII, 198.

4. Bisthum, bischöfl. Domstift u. Capitel A, X, 13. XXV, 281. 287. B, I, 213 f. III, 288 f. V, 219. 221. VI, 312. 525.

Bischof überhaupt A, II, 87. Bischöfe: Sct. Herward (um 1000) D, 293. Bernward (1022) A, XV, 1. 3 ff. O. d. N. (1135) A, XXII, 413. Conrad I. (1197) C, I, 6. 8. Hartbert (1209) B, I, 5. S.(iegfried) (1220) A, II, 446. Conrad II. (1226) A, XX, 179. O. d. N. (1258) B, I, 57. (1264) 84. (1278) D, 177. 178. Otto († 1279) D, 274. O. d. N. (1282) A, II, 87. Siegfried (1291) B, I, 198. (1302) C, III, 12. O. d. N. (1310) A, XXIV, 352. B, I, 297 ff. O. d. N. (1312) SB, 10. Otto (1320) B, I, 450 f. C, III, 25 f. (1321) A, XXV, 193. B, I, 465 f. (1326) A, VIII, 228. 230. 230 f. Gerhard (1374) B, III, 46. (1375) A, XXII, 198. (1377) XVI, 24. 26. 40 Anm. (1382) XIV, 169 f. (1391) B, III, 113. (1395) A, XIV, 196. Johann (1400) A, XXIV, 406 ff. O. d. N. (1415) B, III, 235 Anm. 239. Magnus, Herzog v. Sachsen-Lauenburg, bisheriger Bischof v. Kamin (1424) D, 211. (1445) D, 221. (1450) B, IV, 431 Anm. (1452) 469 f. SB, 71. 73. († 1452) D, 224. Wilhelm, Herzog v. Braunschweig-Lüneburg (1452) D, 224. (1455) 204. Ernst (1467) A, XXII, 497 f. O. d. N. (1477) C, II, 194. Barthold (1481) A, XIV, 394 f. 395 f. (1482) 402 f. (1485) XV, 399. B, V, 420 f. (1486) A, XIV, 410 f. XVI, 176 ff. (1488) XIV, 423. (1490) V, 474 ff. XXII, 297. 298. (1491) XIV, 441 ff. (1494) V, 298. XXII, 303. 304. 304 f. B, VI, 126. (1495) A, V, 298. O. d. N. (1501) A, XIV, 476. (1514) SB, 142 ff. (1519) D, 87. (1540) C, III, 474.

Bischöfl. Vicar: Heinrich, Bischof v. Hippo (1395) A, XIV, 196 f.

Propst: o. d. N. (1022) A, XV, 5.

Dechanten: o. d. N. (1022) A, XV, 5. (1220) A, XVI, 315. (1295) B, I, 213 f. C, III, 6 f. 7. Wilhelm (1410) A, XXIV, 406 ff.

Cantor: o. d. N. (1220) A, XVI, 315.

Kellner: Ludolf Verdemann (1505) A, XVI, 511 f. XXII, 318 f.

Scholastici: o. d. N. (1220) A, XVI, 315. Lippold v. Bothmer (1500) A, XVI, 508.

Domherren: Alle vom Jahre 1022 A, XV, 5. Jordan v. Blankenburg (1257) XXIV, 4. Bernhard v. Dorstädt (1278) A, XVI, 404. Günther v. Bertensleben (1337) A, XVII, 238. Albrecht v. der Schulenburg (1464) A, VI, 250. (1469) V, 446. (1477) 455. (1481) 462. Dietrich v. der Schulenburg (1477) A, V, 456. Lotze v. Lochow u. Albrecht v. der Schulenburg (1486) A, XVI, 179. Ludolf Verdemann (1490) A, V, 474 f. (1491) 476. (1498) XVI, 505 f. 506 f. (1499) V, 486. 487. (1500) XVI, 507 f. 508 ff. XXII, 311 ff. Gerhard v. Wustrow (1505) A, XXV, 474. (1512) XIV, 503.

Vicar: Joh. Falkenberg (1500) A, XVI, 508.

Erbmarschall des Stiftes: Curd v. Schweichelt (1564) B, VI, 525.

[illegible] Dragoboda [illegible]

[illegible] Gerlesagen 1324, 445. [illegible]

[illegible] 1325, A, XXII, 45[illegible]

[illegible] (1413) 464 f. Heinr. Schmid[illegible]

[illegible] Christian Landau (1482, 475. (1489) 475

[illegible] (1410) 482 f. 483 f.

[illegible]

Cellerarius: Bertold (1260) A, XXII, 435.

Custoden: Heinrich (1232) A, XXII, 428. Bertram (1260) 435. Heinrich (1314) 443. Albert (1325) 446.

Hospitalarii: Johann (1260) A, XXII, 435. (o. J.) D, 295. Conrad (1314) A, XXII, 443. Ludolf v. Eilsleben (1325) 446.

Krankenamt (officium infirmorum) A, XXII, 434.

Infirmarius: Heinrich (1260) A, XXII, 435.

Mönche: Heinrich v. Salzwedel (1309) A, XXII, 440. Heinrich v. Drackenstädt (1314) 442. (1326) 446. Heinrich v. Schwechten, Heinrich v. Drackenstädt u. Friedrich v. Helmstädt (1325) 446. Andreas v. Drackenstädt (1385) 454 f. (1391) 458.

Kloster-Hof u. Haus in Wanzleben A, XXII, 454. 477.

Vogtei A, XXII, 425. 429. 436. 437 f. D, 294.

Schirm-Vögte u. Grafen v. H. A, I, 269.: Milo (1096) A, XXII, 410. 411., u. seine Frau Luithburge (1109) 411 f., n. ihr. T. (1214) 424 f. (1221) 428. Otto (1135) A, XXII, 413. 414. (1144) A, II, 439. 443. III, 80. X, 72. XVII, 429. 430. vgl. I, 8. III, 18., u. sein Bruder Dietrich (1145) A, XXII, 414., u. sein Schwiegersohn T. (1151) A, XVI, 2., u. sein Bruder Dietrich (1152) A, XXII, 415. (1153) 417. 418. 419., u. seine Tochter Bertha, verheirathet erst an Dietrich v. Wichmannsdorf u. sodann an Berengar, Grafen v. Lare (o. J.) D, 295. Dietrich (1160) A, XXII, 419 f. Dietrich v. Wichmannsdorf (1162) 420. 421. Berenger u. sein Sohn Otto, Graf v. Grieben, u. seine Frau Bertha (bis 1197) A, XXII, 421 f. 422. 423. († o. Jahr) D, 294. Des Vogtes Sohn Gardolf (1214) A, XXII, 425. Wopert v. Oebisfelde (o. J.) D, 294. Heinrich's des Grafen v. Regenstein Sohn Ulrich (1232) A, XXII, 429. (1246) 429 f. 430. Ulrich u. Albrecht, Grafen v. Regenstein (bis 1272) 436. (1273) 437. (1276) 437 f.

2. Fam. v.: Bernhard (1197) A, XXII, 422. (1217) B, I, 6. Gerold (1232) A, XXII, 428. Conrad (1246) 428.

Hilligendorf (Hiligendorff, Hilgendorf) D. im Magdeburgischen b. Wolmirstädt A, XVII, 138. B, III, 317.

Hilligsdorf (Hilligerstorf, Hilgestorp) D. in d. Altmark b. Gardelegen A, XXV, 427. 464.

Hilmar Fam.: o. Vorn. (1278) D, 178.

Hilmerode (Hylm—, Hyllmener—) Fam. v.: Heinrich (1272) B, I, 115. 116. (1311) A, XVII, 461.

Hilmsen od. eigentl. Hildesheim (Hildemsen, Hildensem, Hildentzem, Hildenssen, Hildeshim, Hildesum) 1. D. in d. Altmark b. Salzwedel A, V, 375. XVI, 490. 519. XXII, 103. 219. 275. XXIV, 381.

Pfarrer: Ludolf (1392) A, XXII, 219. (1393) 222.

2. Fam.*) (v.): Johann Balch gen. v. H. (1238) A, VI, 451. Heinrich (1290) A, VII, 48. Arnold (1304) A, VIII, 199. Henneke (1370) A, XXII, 193. 194. Heinrich (1394) A, XIV, 193. Henneke (1440) A, XIV, 288. Heine (1457) 311. Claus (1467) 336. Ludolf (1486) A, XVI, 197 f. (1488) 500. (1496) 504. Margarethe (1498) A, XXII, 309., in Magdeburg: Werner (1306) A, V, 60. Henning (1315) B, I, 368., in Salzwedel: Dietrich (1367) A,

*) Wobei es unentschieden bleiben muss, ob diese Fam. nicht theilweise auch nach der Stadt Hildesheim benannt ist.

XIV, 145. Thiedeke (1398) 198. (1406) 213. (1410) 218. (1427) 237. (1433) 316. (1459) 318. Dietrich (1463) 327. Ludemann (1468) A, XXII, 285 f., in Stendal: Werner's Sohn Bertram (1306) A, V, 60. (1327) 73. Beteke (1325) A, XV, 85. Reiner Reinald's Sohn Werner (1327) A, V, 74. (1347) 97 (2 Mal).

Hilpoltstein (Hiltp—) Feste in Baiern B, II, 364. 376. 390. 402. C, I, 547. SB, 81.

Hilsiniburg s. Ilseburg.

Hiltburg s. Hildburghausen.

Hiltenburg Schloss in Würtemberg. Herr v. H.: der Graf Ludwig v. Helfenstein (s. d.) (1467) C, I, 444. 446.

Hilvepape Fam. in Neuenburg: Claus (1462) A, XIX, 394.

Himbergen (Heymberc) Ort im Hannöverschen b. Lüneburg B, I, 286.

Himmelpfort (—pforten, —porten, Hymelpfort, Hemelpforten, Hemelporte(n), Hemmelporte(n) od. —porthe, Hemelporta, Coeli Porta od. Porta Coeli) 1. Sct. Marien-Cistercienser-Mönchs-Kloster in d. Ukermark b. Lichen. Die Urkunden s. A, XIII. Abschnitt I. S. 1—127. Ausserdem geschieht seiner Erwähnung A, II, 459 f. VII, 256. XXI, 22. 501. 509. 512 f. B, IV, 94. 210. 258. C, I, 282. III, 108. D, 16 (2 Mal).

Abt im Allgemeinen A, VII, 256. XIII, 153. C, I, 282. Die Aebte: o. d. N. (1309) A, XIII, 20. (1311) 102. (1315) 63. (1318) 2. 21. 26. 38. (1319) II, 460. (1330) XIII, 23. (1331) 65. (1335) 29. Johann (1335) A, XIII, 237. (1336) 29. Michaelis (1342) A, XIII, 103. Peter v. der Grune (1352) A, XIII, 44. (1358) 34. Johann (1361) 39. Marquard (1370) 34. (1375) 46. (1381) 36. 36 f. (1385) 334 f. O. d. N. (1389) 50. (1400) 75. (1403) 45. Gerhard (1407) 51. (1408) 51. 76. (1409) 52. (1413) 53. (1414) 68. 78 f. (1416) 54. Bars n. s. T. (1469) 85. Peter (1421) 70., n. s. T. (1469) 85. Arnd (1424) 55. (1425) B, IV, 94. (1426) A, XIII, 80. (1428) 70. (1429) 106. (1430) 56. 71. 80 f., n. s. T. (1469) 85. Heinrich (1431) 57. 58. 59. 81. (1435) 79. 278. (1436) 59. (1438) 60. 61. (1439) 62. (1441) 82. (1443) 83. 84. (1444) 85. (1451) B, IV, 464. (1469) A, XIII, 7. 85 f. Johann (1469) A, X, 317. XIII, 86. (1472) 86. (1474) 87 f. (1476) 88. (1480) XXI, 501. (1481) XIII, 106. (1482) 89. 90. (1483) 73 f. (1487) 91. (1490) 77. (1492) 92. (1493) 93. Arnold (1504) 74 f. (1522) 100. Heinrich Schmidt (1522) A, XIII, 100 f.

Prioren: o. d. N. (1311) A, XIII, 102. (1315) 63. (1320) 64. Johann (1328) A, XXI, 22. Gerhard Boor (1385) A, XIII, 335. Nicolaus (1431) A, XIII, 59. Peter (vor 1474) 87. Ludwig (1522) 100 f.

Subprior: Heinrich (1522) A, XIII, 100.

Cellerarii: Peter (1342) A, XIII, 104. Peter (1522) 100.

Mönche: Eckard v. Helpede, Heinrich Rockenthin u. Joh. Blomeke (1385) A, XIII, 335. Eilfe namentlich aufgeführt (1469) A, XIII, 86., acht (1522) 100.

Fischermeister u. Garnmeister A, XIII, 68. 73. 78. 86.

Mühlen A, XIII, 116. Mühlenmeister zu Lichen 72.

Webermeister: Johann (1342) A, XIII, 104.

Amt A, XIII, 109 ff.

Amtmann: Adam v. Trotha (1551) A, XIII, 109 ff. (1557) 113 f.

Amtschreiber: Andreas Schenkirchen (1551) A, XIII, 123. 127., u. Caspar Brandt (vor 1574) 114.

2. Fam.: Michael (1464) C, I, 357. (1465) 357.
Himmelpforten (Hemel—, Porta Coeli) Augustiner-Kloster im Hannöverschen A, XV, 67. B, IV, 434. 465.
Himmelreichs-Mühle (Hemelrikesse Mölne), die in d. Ukermark b. Lichen A, XIII, 7. 20.
Himmelstädt (Hymmelstede, Locus Coeli) Kloster in d. Neumark b. Landsberg. Die Urkunden s. A, XVIII. Abschnitt VI. S. 369 ff. Ausserdem wird es erwähnt A, XVIII, 339. XXIV, 256. B, I, 187 Anm. D, 141.
Der Abt A, XXIV, 161. 162. 229.
Aebte: o. d. N. (1326) A, XVIII, 379 f. (1328) 381. Henning (1385) 410. O. d. N. (1389) 411. Hermann (1435) 419. Martin (1469) 425. (1482) 427. Joh. Kühne (1539) 438 f.
Hauptmann: Friedrich Buchholz (1583) D, 141. Caspar Sack (1560) A, XXIV, 279.
Heidemühle A, XVIII, 418.
Himstädt (Hymstede) D. im Hannöverschen b. Hildesheim A, II, 88.
Hindenberg (Hintenb—, Hinneb—) 1. Dorfst. in d. Mittelmark b. Neu-Ruppin A, IV, 453. VII, 276.
2. Fam.: Friedrich, Hans, Christian, Heinrich u. d. andern Gebr. (1469) B, V, 136. Christian (1470) C, I, 531. Rolof (1489) A, XVII, 300. Heinrich (1491) A, VIII, 448. (1503) 460., in Neu-Ruppin: o. Vorn. (1365) A, IV, 299. Nicolaus (1365) A, IV, 301.
Hindenborn Fam. v.: Wilhelm (1440) A, XVIII, 41.
Hindenburg (—borg, —borch, Hyndenborch, Hinnenburg od —borch, Hynneborch, Hindemburg, Hynndemburg, Hinnaborg od. —borch) 1. D. in d. Altmark b. Werben A, V, 231. 234. 235. VI, 21. 23. 27. 32. 48. 200. 201. 204. 206. 228. 330. 350. 453. 493 f. 495. XV, 81. XVI, 103. 293. 351 f. XVII, 479. 482. XXV, 318. 417.
Zollstätte A, VI, 201.
Pfarrkirche (Johannis-K.) A, VI, 23.
2. 2 DD. in d. Ukermark: a) b. Prenzlau A, XXI, 331 f. 332. 333 (2 Mal). B, I, 478. b) b. Templin A, VIII, 420. XIII, 148. 416. 442. XXI, 34. 144. B, II, 496.
3. Fam. (v.): Reiner (1208) A, XVII, 3., u. Friedrich, Gebr. (1208) A, III, 89. Friedrich (1269) B, I, 100. (1282) 162. Vicko (1335) A, XIII, 249. Matthias (1340) A, VI, 27. Wittich (1463) A, XXIII, 243 f. (1467) 248 f. Hans auf Falkenberg i. N. (1469) B, V, 136. Anna u. ihre Töchter Katharina u. Margaretha (1502) C, III, 153 f., in Brandenburg: Georg (1527) A, XVI, 142. (1528) X, 173. C, III, 365., seine Witwe (1541) A, IX, 287., in Neustadt-Eberswalde: Arnd (1481) A, XII, 334. (1487) 335. (1496) 336., in Prenzlau: Hermann (1366) A, XXI, 194. (1372) 199. 200. (1375) 206., in Neu-Ruppin: Hans (1493) A, IV, 519., in Stendal: Franz (1525) A, XV, 516. (1539) XVI, 190. (1541) 208., in Tangermünde: Bolde (1488) A, XXV, 429.
Hinderniss-Mühle, die in d. Neumark b. Schönfliess A, XIX, 82. 83.
Hindrista s. Innerst.
Hinitz s. Heinitz.
Hinko Fam.: o. Vorn. (1390) A, XV, 185. (1399) XXIII, 137. (1400) XI, 69. (1401) VI, 47. XII, 507. XIV, 205. XXIII, 138. (1402) 141.
Hinnenberg s. Hindenberg u. Henneberg.
Hinnenburg s. Hindenburg.
Hinnigk s. Hennig.

Hinrik(s) s. Heinrich u. Heinrichs.
Hinrichshagen (Hinrikesh—) D. in Meklenburg b. Stargard A, XIII, 337.
Hinzdorf (Heinrichsd—, Hindend—) D. in d. Prignitz b. Wittenberge A, II, 112. 505. V, 44. B, V, 458. SB, 98. Pfarrer: Johann (1282) A, V, 44.
Hinze (Hyntze) Fam. in Salzwedel: Wunneke (1468) A, XIV, 338. Johann u. Johann (1477) 378. (1492) 445. 447. Wunneke (1492) 449 f. Johann (1514) A, XVII, 306 f. (1521) XIV, 450.
Hinzegabell Schloss im Dänischen B, VI, 354.
Hinzke (Hinzken) Fam. in Wittstock: Bartholomeus (1541) A, IV, 408., in Wusterhausen a. D.: Stephan (1466) A, IV, 341. Matthias (1491) A, IV, 139.
Hiort Fam.: Ingvor (1316) B, I, 394. (1318) 427 (2 Mal).
Hippo St. u. Bisthum. Bischof: Heinrich (1395) A, XIV, 196 f.
Hipschitz Fam.: Nicolaus (1541) A, XXIV, 236.
Hirckesleben od. Hirkesleben s. Irksleben u. Erxleben.
Hirdzacker vergang. Schloss in Pommern im Gebiete v. Stralsund B, I, 354. 355. 402 ff. 413 (?).
Hirholt Fam.: Thomas (1530) A, XXI, 397.
Hirksfeld (Hirkesvelt) Fam. v.: Heinrich (1308) B, VI, 42.
Hirnheim Fam. v.: Walter (1440) C, I, 237.
Hirnstadt Ort in Schlesien B, VI, 432.
Hirsau s. Hirschau.
Hirsch (Cervus) Fam.: o. Vorn. (1301) B, II, 233.
Hirschau (Hirs(s)ow, Hirsau, Hirzow, Hirsawe, Hirssaw) Schloss u. St. in Baiern B, II, 364. 376. 390. 402. 540. III, 2. SB, 81.
Hirschberg (Hirsb—, Hirsp—, Grotzb—, Irezb—, Hirzberch, Hirschwerg) 1. Ort u. Landgericht in Baiern B, V, 49. C, I, 99. II, 285. SB, 81.
2. Schloss u. St. in Schlesien B, II, 465. 469. 471. VI, 432.
3. Fam. (v.): Gerhard (1275) A, V, 276. (1278) B, I, 134. 135. (1280) 144. Fritz (1364) SB, 40. Margarethe (1430) A, VI, 482. Hermann (1435) C, I, 216. Hans (1458) B, V, 49., in Frankfurt a. O.: Peter (1517) D, 352.
Hirschbach (Hirsb—) Fam. v.: Hans Bruwn (1443) SB, 63 ff.
Hirschfelde (Hersfeld, Herszfelde) D. in d. Mittelmark b. Werneuchen zwischen Strausberg u. Bernau A, XI, 485. B, V, 14. S. auch Hersfeld u. Herszfelde.
Hirse Fam.: Georg (1468) D, 336.
Hirtebeck s. Harpke.
Hirtenstein Ort in d. Neumark b. Nörenberg C, III, 133.
Hirszberg s. Hirschberg.
Hischenberg, der b. Lenzen, s. Issekenberg.
Hisne s. Ise.
Hitte Fam.: Peter (1433) A, VIII, 405. X, 207. (1436) XVII, 122. (1437) X, 515. (1441) IX, 172. Vgl. Hidde.
Hitzacker (Hidz—, Hydz—, Hytz—, Hiddesa(c)ker, Hiddesacker(e), Hitzker, Hyzzker, Hidzakere, Hydzaker, Hidtzakker, Hedzakere) 1. Schloss u. St. in Hannover A, V, 144. VIII, 193. XIV, 363 f. XXII, 105. 121. 260. 298. 303 (2 Mal). B, I, 61. 284. 413 (?). C, III, 1 f. 8 f.
Johannis-Pfarrkirche A, V, 144. XXII, 260.

Pfarrer: Joh. Gans (1304) A, XXII, 105. Albert (1323) A, XXII, 121. Joh. Duvel (1393) A, V, 144.

Altaristen: Jacob Kannengiesser (bis 1436), Johann Pawe (1436) A, XXII, 260.

Zollstätte A, XIV, 363.

Zöllner: Reimer v. Bockel (1494) A, XXII, 303. 303 f.

Vogt: Reimer v. Bockel (1490) A, XXII, 298 f.

2. Fam. v.: Georg (1212) A, V, 303. u. sein Bruder Dietrich (1358) B, I, 61. C, III, 2. (1264) A, V, 303. XVII, 438. B, VI, 9. Jordan (1304) A, XXII, 104. (1306) C, III, 15. Dietrich (1313) B, I, 347. Georg (1320) A, XXII, 115. Jordan auf Dannenberg (1332) A, XXII, 126. Grus (1338) A, XXII, 45. Dietrich v. Golderden, gen. v. H. (1337) A, XVI, 420. (1341) 422. Dietrich u. Gerke, Manegold's Sohn, Gevettern, auf Golderden u. Georg u. Gotz auf Werder (1339) A, XXII, 133 vgl. 359 f. Albert (1341) A, XXII, 136. Elisabeth (1350) A, XVI, 426. Gosz (1418) B, III, 419. od. Ghues (1429) A, XXV, 305.

Hitzdorf (Hytzd—, Hitzstorp, Hysdorff, Hystorp) 1. D. in d. Neumark b. Marienwalde A, XVIII, 25 (2 Mal). XIX, 462. 463. 467. 472 f. 475. 476. 479. 481. 483. 491. XXIV, 48.

2. Fam. v.: Dietrich (1310) A, XIX, 451.

Hitzilnheim (praedium) im Magdeburgischen A, VI, 185.

Hitzker s. Hitzacker.

Hobe Fam.: Tiedke (1469) A, XXI, 480. Ermegard u. Adelheid (1471) A, XXII, 287.

Hobeck (Ha(h)weck, Höweck, Hubeck, Hobach, Hobeke) 1. der, ein Werder b. Gartow im Hannöverschen A, VI, 37. 39. 40. 55. 56. 245. XXV, 230. 240.

2. Fam.: Johann (1429) A, VI, 415. Heinrich (1470) C, I, 520. 524. 527., u. seine Brüder Hans u. Nickel (1470) A, XI, 407 ff. Albert u. Henning (1473) C, II, 125. 126. Johann's Witwe Dorothea, geb. Eulenschmidt (1475) C, I, 171. Die H. (1530) C, II, 476., in Wanzleben: Hans (1491) A, XXII, 477.

Hoberg Fam. (v.): Sander (1377) A, XX, 357., in Brandenburg: Christian (1444) A, IX, 138 f.

Hobes Fam. in Stendal: Geske (1365) A, XV, 164.

Hobusc Fam.: Heidenreich (1256) A, IV, 283.

Hocberg (Hodenberge?) Fam. v.: Werner (1215) A, XVI, 315.

Hochau Fam. in Düben: Balzer (1485) A, XXIV, 466.

Hochberg (Hobergh) Schloss u. Markgrafschaft in Baden. Markgrafen: H. (1283) B, I, 173. Rudolf (1466) C, I, 384.

Hochschlitz Fam.: Walter (1353) B, II, 349.

Hochstetten (Hochstett) Schloss u. St. in Baiern B, II, 263. C, II, 300.

Hochzeit (—czith, Houchtzit, Hochtzit, Hochtit, Hutsick) Schloss u. D. od. St. in d. Neumark b. Arenswalde A, XVIII, 47. 125 f. 130 f. 148. 149. 150. 157. 302. 324. XXIV, 24. 128. B, II, 465. C, II, 440.

Vogtei u. Vogt Bethekin v. Osten (1353) A, XVIII, 298 f.

Heide A, XXIV, 147.

Hockenborde Fam. v.: Siegfried (1286) A, XIII, 319.

Hockendorf (—thorp) Fam. v.: Hohetricus (1151) A, XVI, 2.

Hockmann od. Hockmann s. Hakemann.

Hod od. Hode(s) s. Hut.

Hodenberg Fam. v.: Hode (1293) A, VI, 243. Marquard (1429) B, III, 497. Marquard (1569) A, XXIV, 248.
Hodenburg (—borch) Ort im bischöflich-halberstädt. Sprengel A, XVII, 473. 474.
Hodendorf od. Hoddendorf s. Hottendorf.
Hodo Fam.: Hermann (1273) A, XXII, 437.
Hoe Fam. v.: der v. H. B, VI, 304.
Hoebeck Fam.: Hans (1519) C, III, 285.
Höddelsen (Hodelsen, Hoddelse(n), Hoddelssen, Hodelsum) D. in d. Altmark b. Diesdorf od. Salzwedel A, XVI, 431. 490. XXII, 139. 143. 226. 248. 270. 272. 273. 275. 281. 294. 297. 298. 303. 303 f. 304 f. 314 f. 359.
Hoechstädt (—stett(en) od. —steten, Hochstet(en)) Ort, Herrschaft u. Landgericht an d. Donau in Baiern A, XIV, 87. C, I, 85. 96. 99. 106. 132. 140. 179. 465.
Hoeffgen D. in d. Mittelmark b. Jüterbock A, VIII, 459 (wo fälschlich Hevekerp st. Heveken).
Hölle, v. der (de inferno) Fam., s. Dose.
Hoemdorf Fam. in Frankfurt a. O.: o. Vorn. (1517) D, 352.
Hoen s. Hohen—.
Hoenboken s. Hohenbüchen.
Hönow (Honow, Honaw, Hoynow, Henaw) 1. D. in d. Mittelmark b. Berlin A, VIII, 420. XI, 390. 479. XII, 212. 214. XIII, 414. 441. C, I, 55. III, 501.
Pfarrer: Michael Schoran (1541) A, XI, 479.
2. Fam.: Matthias (1362) A, VII, 324 f. (1363) 326 f. 327 f., u. seine Brüder Wilhelm, Henning u. Nicolaus (1366) 330 f. vgl. 301. Die H. (1375) A, VIII, 9. Willeke auf Herzfelde (1429) A, XI, 164. Hans (1430) A, XI, 330. (1438) VII, 365. Margarethe (1448) A, XI, 106. Nicolaus (1496) A, VIII, 452 ff. (1498) IX, 249., in Spandau: Matthias u. Claus (1471) A, XI, 527. Claus (1474) 528., u. Henning, Gebr. (1476) 116.
Höpfner (Hoppener, Hoptner, Happener, Höppener) Fam.: Dietrich (1395) A, VI, 358. Martin (vor u. 1420) B, III, 338. 344. 351. 352. 353. 358. 359. 391. Hermann (1471) A, XI, 114. Johann (1513) A, XXI, 382., in Neustadt-Eberswalde: Frenze (1421) A, XII, 320., in Landsberg a. W.: Dietrich (1458) A, XVIII, 423., in Tangermünde: die H. (1541) A, XVI, 161., in Wittstock: Jacob (1443) A, I, 413. (1488) III, 510. Nicolaus (1507) A, I, 427. Jacob (1539) A, I, 390 Anm.
Hörke od. Hörker s. Horker.
Hörsingen (Horsing(en), Hursinge) D. in d. Altmark b. Gardelegen A, XVI, 393. XVII, 49. 115. 163 (wo fälschlich Korsing). 217. 221. 445. 447.
Hösickenberg (Hösigk—), der b. Quedlinburg, Gericht das. B, I, 453.
Hösten (Höstdenn, Hossden) wüste Dorfst. b. Zehdenick A, IV, 114. VIII, 420.
Höt, Hot od. Hoth s. Hut.
Hötensleben (Hotensleve, Hottens(s)leve, Hatensleben) Schloss u. D. im Magdeburgischen b. Seehausen A, XVII, 67. 312. 317. 445. B, VI, 77. 78.
Klein-Höt. vergang. D. ebendas. A, XVII, 450. B, VI, 77.
Höwisch (Höwe, Hoy(e)wisch) 1. D. in d. Altmark b. Seehausen A, XVII, 6. 345. 351. B, I, 438. VI, 300. C, II, 475.
Kirche A, XVII, 345.

Pfarrer: Conr. Spiegel (1312) A, XVII, 6.

2. Fam. in Osterburg: der verstorb. Claus u. seine Witwe (1423) A, V, 382. Ladewich (1480) A, XV, 371. Hans (1482) A, XVI, 370.

Höxter (Höxer, Huxer, Huxaria) 1. St. in Westphalen B, I, 92. VI, 371.

2. Fam. v.: Jachezo (1212) B, I, 6. Johann (1382) A, III, 400. Reimar (1414) A, XXV, 298.

Hof (Hoff, Hove) 1. Schloss, St. u. Amt in Baiern B, III, 441. 442. 448. 501. IV, 132. 141. 142. 144. 247. 248. 250. 277. 405. 407. V, 33. 165. 167. 169. 193. 269. 270. 273. 275. 281. 317. 320 f. 358. 359. 372. VI, 139. C, I, 172 f. 388. 519. 521. 523. 526. 529. II, 30. 41. 177. D, 65. SB, 93. 94.

Pfarrer: Hartmann v. Stein (1470) C, I, 520.

Aebtissinnen: o. d. N. (1423) B, III, 448. Elisabeth, Markgr. v. Brandenburg (o. J.) D, 65.

Vögte, Haupt- od. Amtleute: Heinrich v. Kinsberg (1472) B, V, 169. (1478) 269. 270. 275. 281. (1479) 317. 320. (1480) 358 f. 372. Hans v. Reizenstein (1496) B, VI, 139.

Kastner: Laurin Voit (1472) B, V, 169.

2. Fam. in Berlin: Peter (1417) B, III, 358.

3. der alte Hof b. Sangerhausen? B, VI, 38.

4. Fam. v. (der od. dem) Hofe (Hove, Hope, Have) Otto (1351) A, XXIII, 51. Tile (1413) C, I, 66. Der v. H. (1480) B, V, 351. Zacharias u. Ewald (1493) B, V, 492 f., in Lüneburg: Peter (1432) A, XIV, 249. (1436) XXII, 260., in Salzwedel: Hans (1379) A, XIV, 167. (1380) 169. (1381) XXV, 263. (1388) XIV, 183. (1391) XXV, 276. (1407) XIV, 215. Hans (1481) 406.

5. Fam.: im Hofe, s. Imhof.

Hofebecker (Hoveb—) Fam.: Erdmann (1396) A, XIX, 482.

Hoffhans Fam.: Michel (1549) A, I, 61.

Hofmann (Hopem—, Hovem—) Fam.: Peter (1471) A, II, 42. Caspar (1584) D, 313. († 1584) 314. Johann (1586) D, 315., in Lüneburg: Hans (1377) A, XVI, 447., in Posen: Georg (1500) C, III, 141., in Neu-Ruppin: Dietrich (1541) A, IV, 257. 262. Vgl. Havemann.

Hofmeister (Hovemester) Fam. in Prenzlau: Johann (1526) A, XXI, 395. (1530) 396., in Templin: Hans (1421) B, III, 418.

Hofstätt Ort in Baiern C, II, 299.

Hoge (Hoghe) Fam. in Gardelegen: Eckard (1410) SB, 358.

Hogeboden Fam. in Magdeburg: Heydicke (1491) A, XV, 423.

Hogekamp Gegend im Magdeburgischen A, XVII, 49.

Hogener s. Hegener.

Hogenstang(k) Fam. in Neu-Ruppin: Christian (1541) A, IV, 249.

Hogingen vergang. D. im ehemaligen bischöflich-halberstätischen Sprengel A, XVII, 445. 447. 454.

Hohe Baum (Alta Arbor), der, Gegend im Braunschweigischen. Boddinge (placita) das. B, I, 92.

Hohe Berg (Hogeb—), der in d. Ukermark B, III, 473.

Hohenberg (Homberg, Hoenb—, Hoemb—, Hag(h)enb—, Hageb—, Honborch, Hohenburg) 1. D. in d. Altmark b. Arneburg A, II, 312.

2. Schloss u. Vogtei od. Hauptmannschaft u. Herrschaft in Baiern b. Wunsiedel B, III, 448. IV, 144. 250. V, 49. VI, 196.

Vögte od. Hauptleute: o. d. N. (1435) B, IV, 144. (1441) 350. Jobst v. Schirtingen (1458)

B, V, 49. Eitel-Friedrich, Graf v. Zollern (1505) B, VI, 196. (1507) 209. Franz Wolfgang (1513) 254. 256. Carl, Graf v. Zollern (1562) B, VI, 521.

3. vergang. D. in d. Prignitz? A, I, 54.

4. Grafen v.: Heinrich (1258) B, I, 61. Al. (1283) 173. Dietrich (1290) 194. Burchard (1298) 225. VI, 29. (1301) I, 236. Friedrich (1329) II, 57. Haug (1348) 215. Der v. H. u. seine Frau Weyrat n. ihr. T. (1353) B, II, 349. Dietrich (1363) 456.

Hohen-Biese (Hogen Byze) Hof in d. Altmark b. Metzdorf u. Stendal A, XVII, 252.

Hohenbrück (Hogenbrügge) Ort in Pommern b. Stettin C, I, 486.

Mühle dabei A, XXIV, 182 f.

Hohenbüchen (Hoebuke) D. in Braunschweig b. Holzminden B, IV, 469.

Hohendorf (Hogendorff, Hog(h)endorp, Hoendorff od. —dorpp, Hondorff, —torp od. —dorp, Hoindorf) 1. D. im Magdeburgischen b. Kalbe A, XVII, 443. 452. 455. 459. 465.

2. vergang. D. in Meklenburg b. Schwerin A, III, 339.

3. Fam. (v.): Tamo u. Coppo, Gebr. (1350) B, II, 304. 309. Johann (1370) A, IX, 480. Hans u. Cunz, Gebr. (1403) B, III, 166. (1416) A, XXIII, 157. Hans (1412) C, I, 48. Clemens (1412) C, I, 48. Canitz od. Cunz od. Conrad (1414) A, VII, 350. XII, 242. (1418) XX, 255. (1419) XII, 390. Margarethe (1415) A, XII, 427. Thamme (Thomas) auf Quilitz, u. des verstorb. Thamme auf Trebnitz Witwe Margarethe u. Sohn Caspar (1427) A, XX, 260 f. Thomas (1429) A, XX, 262. Conz (1431) 266. Heinrich u. Hans, Gebr. (1432) 268 f. (1433) 270. Leuther (1435) A, XIII, 278. Heinrich (1436) A, XII, 20., n. s. T. (1441) XI, 350. Hans (1441) C, I, 245., n. s. T. (1444) A, XX, 279. Heinrich (1443) A, XX, 400. (1449) 371., auf Kositz 372. (1450) B, IV, 442. Ebelin (1446) A, XIX, 43. Caspar (1451) A, XX, 284. Ludeke (1451) A, XX, 412 f. Nicolaus u. seine Brüder auf Falkenhagen (1472) A, XX, 83. Paul (1473) A, IX, 214. XII, 458. Georg, Andreas u. Henning, Gebr., auf Falkenhagen (1484) SB, 345. Georg u. Andreas, Gebr., auf Falkenhagen, Andreas' Söhne Hans u. Heinrich, u. Peter, Peter's Sohn (1499) C, II, 432. Caspar u. Martin (1505) C, II, 446. Des verstorb. Georg Sohn Peter auf Falkenhagen, u. sein Vetter Hans (1519) C, II, 469. Des verstorb. Jacob Söhne Caspar, Gevert, Friedrich u. Paul (1520) C, II, 475. Hans, Heinrich u. Peter auf Falkenhagen (1523) A, XX, 115 f. Caspar (1523) A, XX, 116. Günther (1526) A, XXIV, 238 ff. Valentin auf Warin u. sein Vetter Caspar d. ä. (1529) C, II, 471. Christoph (1536) A, XXIII, 458. Peter in Frankfurt a. O. (1537) 461. Die H. auf Falkenhagen u. Warin (1538) A, XX, 325 f. Hans, Georg u. Christoph auf Mittenwalde u. Krummensee (1532) C, II, 463. (1550) A, XI, 251. Peter (1549) SB, 505., auf Falkenhagen (1572) A, XX, 339., in Wittenberg: Hans (1512) A, VIII, 471.

Hoheneck (Hohenneck) 1. Schloss in Baiern B, V, 41 f. C, II, 50. 51. 176. 298.

2. Fam. v.: Gerlach (1351) A, XVII, 501.

Hohenerxleben (Huvereckealeve) D. in Anhalt b. Stassfurth A, XVII, 429.

Hohenest (Hoy(h)eneste) Fam.: o. Vorn. (1429) A, XIII, 142. Nicolaus (1429) A, XII, 93. C, I, 191 f., u. Friedrich, Gebr. (1430) A, X, 501.

Hohenfelde (Hoghenvelde) Gegend b. Salzwedel A, XIV, 235.

Hohenfels (Hohinfels, Honfels, Honvels, Honvelz) Fam. v.: Gerlach od. Gerlof (1334) A, IV, 51. (1337) V, 82. VII, 63. (1349) B, II, 248. (1350) A, XV, 135. 136. (1351) 138. XVI, 329. B, II, 328. (1356) A, III, 291. B, II, 400. (1357) A, V, 104. (1358) 105. (1359) B, II, 417.

Hohenfier (Hoge Vyren) D. in d. Prignitz b. Putlitz A, I, 325. III, 506.
Hohengarne s. Göhren.
Hohen-Havel (Honhavele) vergang. D. im Magdeburgischen. Pfarrer: Wasmod (1225) SB, 2 f.
Hohenhausen (Hochenhus, Hoghenhus, de alta domo) Fam. in Osterburg: Johann (1334) A, XVI, 323. (1344) 325. Henning (1344) A, XVI, 325 f., in Stendal: Peter (1333) A, VI, 453., n. s. T. (1390) A, V, 141.
Hohenheim Fam. v.: Johann v. Hohenheim-Bombast (1564) A, XXIV, 248.
Hohenhorst (Honhorst) Fam. v.: Ludolf (1360) A, V, 335. VI, 38. XXV, 231 f.
Hohenhut (Hoenh—) Gegend in d. Neumark b. Peiz B, VI, 192.
Hohenjesar s. Jesar.
Hohenkirchen (Hoenk—) Fam.: Jost (1431) A, XXIV, 141.
Hohenlohe (Hohenloh, Hohenloe, Hohenloch, Hoenlogh, Hoenloh, Hohinloch, Hoemloch, Hoen(n)loch, Hoeloch, Honloch, Honloghe, Hol(l)och, Hohloch, Honlege(n), Honlo, Hollege, Holleghe, Honlag(h)e, Honlach, Hogenlach, Hoenlanch, Hollach, Holoch) 1. Grafen v.: Gottfried (1226) A, XX, 179. C. (1234) B, I, 15. Ludolf (1236) A, XVI, 318. Hans u. sein Sohn Ludwig (1267 u. n. ihr. T. 1509) B, VI, 230. Johann (1291) A, XXII, 99. Burckard (1298) B, I, 227. Johann (1311) A, XVII, 450. Ludolf (1311) A, XVII, 450. (1320) 375. XXV, 192. B, I, 455 ff. (1321) A, XXII, 117. 118. (1322) 27. XXV, 196. 197. (1323) XIV, 64. (1324) 66. XV, 79. (1328) B, II, 50. (1329) A, XIV, 70. (1330) XXV, 203. 203 f. (1332) XXII, 385. B, II, 70. 71. (1334) A, V, 79. (1343) XXV, 209. (1346) B, II, 185. Hans (1338) A, VIII, 249. Kraft (1323) B, II, 7. (1373) III, 21. Gerlach (1350) B, II, 270. 273. 279. (1363) VI, 98. Otto (1362) A, XIX, 82. Hans auf Weferlingen (1360) A, V, 335. VI, 38. XXV, 232. (1371) VI, 41. Kraft u. Gerlach (1374) B, III, 47. Hans u. sein Sohn Ludolf (1367) A, XVII, 72. (1369) 76. Gerlach u. Gotz, Gebr. (1368) B, II, 489. 490. Hans (1375) A, VI, 42. Ludolf (1382) A, XXII, 401. Die Gr. v. H. (1404) A, XVII, 98. Johann († 1412) C, I, 46. D, 39. 51. Die Gr. v. H. (1416) A, X, 495. Albrecht (1417) B, III, 256. (1428) 485. O. d. Vorn. (1433) A, I, 115 f. Anm. Des verstorb. Ludolf Sohn Hans, Godele, seine Frau, u. ihr Sohn Ludolf (1438) A, VI, 122. Die v. H. auf Weferlingen (1438) A, VI, 122. (1441) B, IV, 232. Gottfried (1447) A, XIII, 371. O. Vorn. (1452) A, X, 150. Albrecht (1453) B, IV, 480. Gottfried (1454) A, IX, 181. XIII, 286. XVIII, 490., zu Hohenlohe u. Ziegenhain XIX, 381. 382. (1455) IX, 184. B, V, 14. (1456) A, II, 339. IX, 188. XIX, 46. 384. 385. XX, 287. 288. B, V, 20. (1457) A, IX, 190. XII, 371. XVIII, 254. 423. XXIII, 239. 240. B, V, 22. (1458) A, VIII, 417. XIII, 498. XIX, 388. XX, 289. XXIV, 441. B, V, 38. C, II, 24. (1459) A, X, 302 (2 Mal). 303. XIII, 147. XIX, 47. B, V, 44. (1460) A, XVIII, 255. (1461) IV, 340. XXIV, 182. (1462) X, 307. XXIV, 184. B, V, 67. (1463) A, X, 311. XI, 395. XIX, 48. XXIV, 185. (1464) XX, 69. B, V, 69. (1465) A, III, 460. (1466) VIII, 428. XI, 181. XIII, 288. XXIV, 192. 445. SB, 89. (1467) A, III, 464. XX, 73. B, V, 112. (1469) A, XV, 310. 425. (1470) C, I, 520. 524. (1472) A, XIII, 385 f. 386 f. 387. (1473) C, II, 126. (1486) 324. Friedrich (1463) A, XIX, 97. Laurenz (1464) A, XVII, 139. (1495) 188. Kraft u. Albrecht (1466) C, I, 384. Der alte H. u. sein Sohn (1469) C, I, 504. Kraft (1470) C, I, 524. (1486) II, 322. 324. Albrecht (1486) C, II, 319. 323 (2 Mal). Der ä. (1487) C, II, 332. Albrecht (1519) B, VI, 304. Georg (1519) 305.

2. vergang. D. im Braunschweigisch-Lüneburgischen (Honlage, Honlynge, Henle(n)ge) A, XVI, 400. 401. XVII, 282. 288. 295. 304. 314. 450.

Hohenlöhme (Hohelomen, Hogelomen) D. in d. Mittelmark b. Königs-Wusterhausen A, XI, 247. XX, 279.

Hohennauen (Hogen Nowen, Hoghennawen, Hogenow, Haghenow, Hagenau) Schloss u. D. in der Mittelmark b. Rathenow A, II, 288 f. III, 105. VII, 2 f. 6. 9 f. 17. 22 f. 24. 29. 34. 38. 40. 455. VIII, 271. 419. 457. XXIV, 471. C, I, 282. II, 304. D, 28.

Pfarrer: Christian Parz (vor 1541) u. Nicolaus Walter (1541) A, VII, 34. Später (nach 1541) Andreas Mittag.

Hohen-Neuendorf D. b. Berlin SB, 342.

Hohenrechberg Ort in Würtemberg B, V, 49.

Hohenrode (Honr—) Fam. v.: Barthold (1496) A, V, 482.

Hohensberg (Honsberg) vergang. D. in d. Neumark A, XXIV, 56.

Hohenschlenzer D. in d. Mittelmark b. Jüterbock. Pfarrer: Friedrich Dionysius (1586—1626) D, Vorrede S. XXIII.

Hohenschönhausen s. Schönhausen.

Hohensee (Hogens—) Fam. in Schievelbein: Claus (1447) A, XVIII, 245.

Hohenseeden (Hohen Sedyn) D. im Magdeburgischen b. Burg D, 27.

Hohenstein (Hohinst—, Hoinst—, Hogenstein od. —steyn, Hoghensteen, Hoensten, Howensteyn, Hoynstein, Honstein od. —steyn od. —sten) 1. Feste in Baiern B, II, 364. 376. 390.

2. D. in d. Mittelmark b. Straussberg A, VIII, 418. XI, 247. XII, 53. 54.

3. Ort in d. Provinz Preussen. Pfarrer: Nicolaus (1425) A, XXIV, 120.

4. Fam. v.: Otto (1315) B, I, 368. Ludwig (1337) A, V, 82. (1360) 109 f. Claus (1469) B, V, 131. 135., in Brandenburg: o. Vorn. (1438) A, IX, 145. Hans (1444) 138 f.

5. Grafen v.: Alger (1209) B, I, 5. Heinrich (1296) B, VI, 25. (1298) I, 225 f. (1312) 230. (1323) II, 16. Heinrich, Dietrich u. Dietrich (1311) A, XVII, 447. Die Grafen v. H. (1311) B, I, 302. 303. Heinrich d. ä. (1322) B, I, 483. Heinrich, Dietrich u. Heinrich (1324) A, IV, 43. O. Vorn. (1323) B, VI, 55. (1331) II, 64. (1332) 69. Elger (1335) A, XIII, 247. (1357) X, 250. Heinrich, dess Sonderhausen ist (1345) B, VI, 76. Heinrich (1355) B, II, 371. Die Grafen v. H. (1361) SB, 357. Dietrich (1357) A, X, 478. (1364) XVIII, 305. XXIII, 95. Dietrich, Herr zu Heringen, u. Heinrich u. dessen Sohn zu Lora (1404) B, III, 168. Hinke Birke (1412) A, XII, 359. B, III, 195 Anm. (1414) A, XII, 359. Der v. H. (1440) B, IV, 223. Ernst u. Heinrich, Herren zu Lora u. Klettenberg (1441) B, IV, 231. Ernst (1445) D, 63. Johann (1457) B, V, 22. Johann, zugleich Herr zu Vierraden (1476) D, 338. (1480) B, VI, 123., u. seine Gemahlin Anna, geb. Fürstin v. Anhalt (1481) A, XIII, 399. 400. (1482) 191 f. 404. XIV, 404. B, V, 390. C, II, 289. (1484) A, IX, 431. C, II, 304. (1486) C, II, 327. (1487) B, V, 436. C, II, 332. (1488) A, VI, 151. 385. XIV, 421. XV, 411. (1494) XIII, 433 f. 435., u. s. T. seine Söhne Bere u. Wolfgang (1499) C, III, 434. (1501) A, XIII, 444 f. (1503) 449. O. d. N. (1500) A, XXIV, 221. Bere od. Bernd (1500) C, III, 140. Katharina (1502) B, VI, 189. Margarethe, vermählte Gräfin v. Lindau († 1508) D, 83. Bere u. Wolfgang, Gebr. (1503) A, XIII, 449 (2 Mal). Bere, Herr zu Vierraden (1505) B, VI, 203. Wolf od. Wolfgang, Herr zu Vier[illegible]) A, XII, 467. (1513) XIII, 453 f. (1515) 457. (1518) 460. (1520) 461. (1534) Katharina als Witwe (1523) A, XIII, 461. (1540) D, 361. (1541)

362., u. ihre Söhne Wilhelm u. Martin (1541) XXIII, 480. 482 f. Der j. Graf (1524) C, III, 321. O. d. N. (1527) A, XXIV, 241. O. d. N. (1549) SB, 504. Des verstorb. Wolfgang Söhne Wilhelm u. Martin (1545) A, XIII, 464. 464 f., u. ihr. T. (1558) 466 f. (1561) 468 f. (1563) 470. (1572) 464 Anm. Wilhelm (1548) A, XIII, 465 f. (1559) XXI, 516. D, 367. (1561) A, XIII, 468 f., u. s. T. (1577) XII, 227. 233. Martin u. seine Gemahlin Marie, geb. Gräfin v. Regenstein u. Blankenburg (1559) A, XIII, 467 f. Martin, Herr zu Vierraden u. Schwedt (1560) A, XXIV, 278. (1569) 248. (1577) A, XII, 233. (1587) XIII, 473 ff. Die Grafen v. V. (1564) A, XXIV, 285. 286. (1604) 478 ff. Martin (1596) SB, 204. 218. (1598) 220.

Hohenstädt s. Hohnstädt.

Hohensynne (Hoen S.) Bisthum. Bischof: Aeneas (1453) B, IV, 480.

Hohenthurm (Hoentorme) Fam. v.: Johann (um 1390?) A, XVII, 385.

Hohentramme s. Tramme.

Hohentrüdingen (Hohentrühendingen, Hohentruhding) Mfl. in Baiern B, II, 263. C, I, 140. 236. II, 50. 51.

Hohenufer (Alta Ripa) Ort in Schlesien A, XX, 182.

Hohenwalde (Hog—, Hoginw—, Hogenwald, Hochinwald, Hoenwold(e), Hohenwold, Hoghenwolde, Hagenwold) 1. D. in d. Mittelmark im Lebusischen A, XX, 27 f. 36. XXIII, 263. B, III, 504.

2. D. in d. Neumark b. Landsberg A, XVIII, 253. 372. 388. 418. 437. XIX, 12. 368. XXIII, 215. XXIV, 229. 298 f.

3. wüste Feldm. in Pommern b. Fredenwalde A, XIII, 394. 442. XVIII, 1. C, I, 71.

4. D. in d. Ukermark b. Templin D, 36.

5. Fam. (v.): Johann (1288) A, XXI, 450., in Frankfurt a. O.: Heinrich (1312) A, XXIII, 12.

Hohenwarsleben (Hogenwerslewen, Howerslewe, Houuersloue) D. b. Magdeburg A, VI, 289. XXII, 416 vgl. 417. 427. D, 294 (2 Mal).

Hohenwarthe (Hogenwarde, Hogewardt, Honwarde, Howardte) 1. Feste u. D. im Magdeburgischen b. Wolmirstädt A, VIII, 419. D, 181.

2. Berg in d. Mittelmark b. D. Klein-Kreuz u. Brandenburg A, VIII, 218. 255. IX, 25.

3. Fam. (v.): Friedrich (1237) A, III, 341. Johann (1303) A, XV, 50. (1304) XXI, 103. (1303) 453. Friedrich (1311) A, XVII, 446. Werner (1354) A, XIX, 230. Henning u. seine Frau (1378) A, XIII, 334. XXI, 209. 416.

Hohenwedheim (Hogenwedeim) D. im Hannöverschen A, III, 477.

Hohenwensdorf (Hoghen-Wenstorp) Hof im Hannöverschen b. Gartow B, II, 424.

Hohen-Zauche, die, s. Zauche.

Hohneck (Hoennack) Ort u. Herrschaft in Baden. Herr: Johann v. Lauffen, Landgraf v. Stühlingen (1423) B, III, 443 Anm.

Hohnstädt (Honstede, Honnenstede) 1. D. im Braunschweigischen b. Lutter A, XXII, 89. 328.

2. D. im Hannöverschen b. Hildesheim A, XVII, 453. XXII, 167.

Hohnstorf (Honestorp) 1. D. im Hannöverschen b. Medingen A, V, 303.

2. Fam.: Giese (1455) A, IX, 182.

Hoia s. Hoya.

Hoinburg (Hoyenborch) Fam. v.: Anno (1245) A, XXV, 171.

Heier od. Hoyer (Hoger, Hoyger, Hoeyer, Höger) Fam.: o. Vorn. (1264) A, V, 303. Margarethe (1339) A, XXII, 134. Barthold (1371) A, V, 119. Elisabeth (1393) A, XVII, 11. Hans (1420) B, III, 392. Claus u. s. T. u. Hans (1538) A, XXII, 349 f. Hans (1554) A, I, 118 f., in Gardelegen: Christian (1418) A, VI, 114. Peter (1452) A, VI, 131., in Lüchow: o. Vorn. (1302) A, XXII, 102., in Lüneburg: Johann (1340) A, XXII, 135. Heinrich (1432) A, XIV, 249., in Salzwedel: o. Vorn. (1368) A, XVI, 442. Peter (1476) A, XIV, 373. Dietrich (1490) 437., in Stendal: Heinrich (1288) A, XV, 37. Henning (1304) 83. (1307) 54. O. Vorn. (1335) 96. (1343) A, I, 373. Des verstorb. Arnold Witwe Adelheid (1406) A, XV, 198 f. (1417) 210. Die H. (1425) A, XV, 219. O. Vorn. (1450) 276. Henning (1458) 286.

Hoiersdorf (Hoy—, Hoygerstorp) 1. D. im Braunschweigischen b. Helmstädt A, XVII, 51. 445. 447. 472.

2. Fam. v.: Bertold (1311) A, XVII, 466. 469.

Hoierswerde (Hoy—, Hog—) St. in Sachsen B, I, 96. 114. VI, 11. C, II, 17.

Hoikendorf (Hoyk—) D. in Pommern b. Kolbaz A, XVIII, 1. 388.

Hoine (Oine) Fam.: Nicolaus (1361) A, XVIII, 28. XIX, 469.

Hoisdorf (Hoystorff) vergang. D. im Magdeburgischen? B, VI, 78.

Hoitzfeld Fam. v.: Johann, Herr zu Wildenberg (1461) B, V, 59 ff.

Hoke Fam.: Arnold (1430) A, II, 489. 492., in Tr.-Briezen: Nicolaus u. sein Sohn Henning (1324) A, IX, 358.

Hokemann s. Hakemann.

Hokenbeck Fam. v.: Ludolf (1328) A, XXIV, 14.

Hokow Fam. v. in Stendal: Friedrich (1291) A, XV, 83.

Holach od. Hollach s. Hohenlohe.

Holbeck Herzogthum in Dänemark B, II, 182.

Holdeck Fam. v.: Heinrich (1486) C, II, 38.

Holdenow Fam. in Zechlin: Christian (1525) A, II, 340.

Holdensee Fam. in Brandenburg: Peter (1463) A, VIII, 422. IX, 196.

Holdenstädt (—stede, Holderstad, Hollenstede) 1. D. im Hannöverschen b. Lüneburg A, XVII, 382 (2 Mal). XXV, 194. Kirche A, XXV, 194.

2. Fam. v.: Werner (1380) A, XXII, 207. Elisabeth (1406) 232., in Salzwedel: Ulrich (1209) A, III, 91. Peter (1283) A, XVII, 27. (1285) XIV, 31. (1290) 35. (1292) XXV, 277. (1297) XIV, 41.

Holdorf (Holtorp) Fam. in Neu-Brandenburg: Michael (1439) A, XIII, 361., in Strassburg in d. Ukermark: Cone (1434) A, XXI, 507.

Holebeke 1. s. Halenbeck.

2. Fliess in Pommern b. Freienwalde A, XVIII, 111.

Holekanne Fam.: o. Vorn. (1431) A, XI, 333.

Holf Fam.: o. Vorn. (1258) A, XIII, 207 (2 Mal). S. auch Hoolfuss.

Holis s. Halis.

Holland (Hollandia) 1. Land, Grafschaft od. Herzogthum u. die Holländer (Hollandrini) A, VI, 338. B, I, 30. 33. 150. 156. II, 264. VI, 292. D, 237. 239. 248. 249. S. auch Halland.

2. Grafen v. H.: Florentius (1174) A, XXV, 169. Ada, Markgräfin v. Brandenburg (s. Brand[illegible]to I.), ihre Brüder, die Grafen Wilhelm u. Florentius, ihre Mutter Ada u. ihre

Nichte Ada (1205) B, I, 3. Wilhelm u. seine Schwester Ada, vermählte Markgräfin v. Brandenburg, seine Mutter Ada u. sein Bruder Florentius (1205) B, I, 3. Wilhelm wird röm. Kaiser (1248 od. 1249) B, I, 30. D, 273. († 1256) 273., n. s. T. (1281) B, I, 150. (1282) 155 f. (1349) B, II, 264. Florenti(n)us (1277) B, I, 134 Anm. (1281) 150. (1282) 156. Er ist der Sohn Wilhelm's u. der Helena, u. vermählt mit d. Tochter des Grafen v. Flandern D, 274. Ludwig v. Baiern (1419) s. Baiern.

3. Fam.: o. Vorn. (1321) B, I, 478. Nicolaus (1419) C, I, 113 f. 126 f. 148 f. O. Vorn. (1497) D, 255.

4. St. in Preussen = Preussisch-Holland A, XXIV, 189.

Holländer (Hollandigenae) 1. in d. Altmark an d. Elbe A, II, 441. 2. Fam.: Hugo u. Hermann (1441) A, XXV, 316., auf Verchlibbe: Hans (1429) A, XXV, 305. Henning (1443) A, VI, 57. Lüdeke (1460) A, X, 154. Michael (1518) SB, 396 f., im (vergang.) D. Muntenack: Hans (1401) A, VI, 47. (1405) 47 f., in Beuster: Arnold (1512) A, VI, 386., im D. Quitzöbel: Peter (1429) A, III, 424., in Königsberg i. N.: Her. (1344) A, XIX, 207., in Preussen: o. Vorn., Komthur in Melbing (1463) C, I, 361.

Holle Fam. v.: Betmann (1301) B, I, 237 f. Johann (1336) C, III, 27 f. Laurentius (1450) A, VI, 250., in Köln a. Spr.: Michael (1585) D, 314., in Lüneburg: Albrecht (1289) A, XXV, 178., als d. j. (1305) XVI, 409.

Holleben Fam. v.: Lorenz (1489) A, XVII, 177.

Holleg(h)e s. Hohenlohe.

Hollem St. an d. Ostsee D, 255.

Hollenbrecht Fam., s. Albrecht.

Hollenstein (Holnstain) Ort in Baiern C, I, 96. 106.

Hollenwege Brücke, die über d. Karthane in d. Prignitz A, II, 450.

Holling Fam. v.: Ludolf (1334) A, V, 79.

Hollinten Gehölz in Baiern C, II, 298.

Hollmann (Holman) Fam.: Conrad (1452) A, XXIV, 435 f.

Holnage Fam. v.: Johann (1302) A, XVII, 232.

Holper Fam. in Nörenberg: Heinz (1464) A, XIX, 395.

Holsse wüste Dorfst. in d. Altmark? A, XVII, 163.

Holvelholz Fam. in Bernau: Simon (1496) A, XII, 336.

Holste s. Holstein.

Holstein (—steyn, Holsten, Hosten, Holste, Holtzete, Holzeden, Holczsten, Holzacia, Holtsacia, Holtzacia, Holsatia) 1. das Land od. die Grafschaft A, XVII, 151. 152 (2 Mal). 153. 154. 155. B, I, 81. II, 55 f. 158 f. III, 239. VI, 373. 374. 375 ff. C, I, 436 (2 Mal). II, 67. 108. 109. 109 f. III, 150. D, 206. 222. SB, 92. 205.

2. Grafen v. H. u. Stormarn, Wagrien u. Schauenburg od. Herzöge v. H., im Allgem. B, VI, 302., im Einzelnen: Adolf (1236) B, I, 18 f. vgl. 72 f. (o. J.) 77 f., n. s. T. u. sein jüngerer Bruder, u. die Frau u. Witwe Heilwig, geb. Markgräfin v. Brandenburg (s. d.) (1246) B, I, 488. (1454 ff.) 74. Des Grafen (Johann) Tochter (Heilwig), vermählt mit Otto IV. (mit d. Pfeile), dem Sohne Johann's, Markgrafen v. Brandenburg (s. d.) (1262) B, I, 72. D, 11. 279. Adolf's Söhne Johann u. Gerhard (1248) A, XIV, 4. (1254—62) B, I, 74 ff. Johann (1262) B, VI, 7. Gerhard, Adolf, Johann u. Gerhard (1275) B, I, 123. Der Graf (1276) D, 176. (1278) A, X,

452. D, 299. Gerhard u. Johann, ihr verstorb. Bruder Johann, Heilwig, Gemahlin Otto's IV., des Markgrafen v. Brandenburg, Agnes, Gemahlin des Herrn v. Rostock, Adolf, Albrecht u. s. f. (1272) B, I, 117., od. vollständiger: Gerhard u. Johann, ihre Kinder Lutgard, vermählte Herzogin v. Lüneburg, Elisabeth, vermählte Gräfin Welpia, Gerhard, Adolf, Heinrich u. Albert, ihr verstorb. Bruder Johann u. dessen Töchter Heilwig, die Gemahlin des Markgrafen von Brandenburg Otto's IV., u. Agnes, die Gemahlin des Herrn v. Rostock, u. Söhne Adolf u. Albrecht u. die Töchter der erstern, Heilwig u. Mathilde (1272) A, XXI, 448. Gerhard (1275) B, I, 122 f. Gerhard, Adolf, Johann u. Gerhard (1275) 123. Der Graf (1278) A, X, 452. Heinrich (1296) C, III, 8. Gerhard od. Gert u. seine Bruderkinder Adolf u. Johann (1302) B, I, 245 f. Adolf (1307) A, IV, 41., n. s. T. (1317) B, I, 412. Gerhard (1310) B, I, 300. 301. (1311) 314 f. Gerhard v. Rendsburg u. Henneke (1315) 377 f. (1317) 412 f. (1322) A, II, 208. Die Grafen v. H.: Gerhard v. Rendsburg, Adolf v. Schauenburg u. Heinrich v. Plön (1316) B, I, 384. Johann (1316) A, IV, 426. B, I, 386 f. Gerhard u. Johann (1316) B, I, 394. Hennekin (1318) 427. 427 f. Johann (1323) B, II, 3. (1324) 29 f. (1328) 55 f. Gerhard (1323) A, III, 361. (1325) IV, 45. (1328) 46. (1334?) B, II, 89. (1335) 98. Die Grafen v. H. (1329) A, II, 273. (1333) B, II, 84. Heinrich (1342) B, II, 158 f. Johann, Heinrich, Claus u. Gerhard (1342) B, VI, 69 ff. Johann, Heinrich u. Claus (1348) B, II, 214., u. Gerhard u. dessen Söhne Johann, Heinrich u. Claus (1350) 301. Heinrich (1352) C, III, 34. (1358) A, XXIV, 370. (1360) A, XIV, 121. Die H. Herren (1260) B, II, 432. (1361) 437. (1372) 525. Heinrich, Claus u. Alf (1373) B, II, 533. Heinrich (1374) B, III, 47. Seine Gemahlin Ingeborg, verwittwete Markgräfin v. Brandenburg, frühere Gemahlin des Markgrafen Ludwig (s. Brandenburg), Inhaberin eines Theiles von d. Altmark u. von d. Prignitz (Perlebergs u. d. Umgegend) A, I, 70. (1369) SB, 42. (1374) A, I, 158. (1377) VI, 196 f. (1378) XXV, 259 f. 261. (1379) B, III, 70. (1383) A, V, 128 f. (1384) VI, 197. (1392) II, 336. (1395) I, 169 f. X, 133 vgl. VI, 339., n. ihr. T. (1409) A, VI, 198. Heinrich (um 1400) SB, 261. Die Grafen v. H. (1415) B, III, 239. Erich u. Anton (1485) A, XV, 399 f. Erich (1491) C, III, 128. Herzog Friedrich v. Holstein u. Schleswig (1500) C, III, 137 ff. (1502) D, 82. (1509) B, VI, 228. (1517) 375 f. (1523) D, 89. Die Herzöge (1513) D, 350. Friedrich's Gemahlin Anna, geb. Prinzessin v. Brandenburg (1500) C, III, 137 ff. (1515) 257. O. d. N., vermählt mit d. Tochter des anhaltin. Fürsten Joachim Ernst, der verwitweten Kurfürstin v. Sachsen (o. J.) D, 143. O. d. N. (1587) D, 317. (1589) 318. (1594) 151. (1595) 155. 156. (1596) 157. 158.

Hofbeamte.

Vögte: Georg u. Christian, u. Truchsess: Albero (1236) B, I, 19. 73.

Capellan: Joh. Schwerin (1378) A, XXV, 260.

Drost (dapifer): Albero (1262) B, I, 73.

Hofmeister: Arnold v. Kruge (1378) A, XXV, 260.

Notar: Lambert Staffelde (1378) A, XXV, 260. Zöllner: Bernhard (1236) B, I, 19.

3. Fam. (Holstein, Holsten, Holste, Holste) [v.]: Henne (1332) A, II, 275. Heinrich (1419) B, III, 330. 331. 355. (1420) 391. 392. O. Vorn. (1432) B, IV, 175. Henneke (1435) 183. (1437) 185. Die v. H. u. ihr. T. (1436) A, VI, 495. Johann (1479) A, XXI, 355. (1495) 370. Andreas u. Georg u. Anton (1541) A, VII, 496. Joachim (1564) A, XXIV, 247. Die H. (1644) A, VII, 183., in Brandenburg: Peter (1411) B, III, 353. Matthias u. Peter (1416) C, I, 69. Georg (1466) 8., in Neu-Freienwalde: Wyller (1338) A, XVIII, 112., in Lüne-

burg: Hartwig (1364) A, XVI, 439. XXII, 168., in Pritzerbe: o. Vorn. (1418) B, III, 348., in Rörichen: Komthur Wilhelm od. Wilke (1373) A, XIX, 258 ff. (1375) 262 f. (1376) 264 ff. 266 f. 267 f. (1378) 271., in Rostock: Marquard (1312) C, III, 19., auf Rügen: Heinrich (1468) B, V, 124., in Spandau: Mattheus (1510) A, XI, 73., in Stendal: Simon (1434) A, V, 201.

Holt Fam.: Heinrich (1422) A, XXIV, 127 ff. (1431) 141.

Holtebotel s. Holzbüttel.

Holteke Fam.: o. Vorn. (1355) B, II, 373.

Holteker Fam.: o. Vorn. (1454) A, V, 220 f.

Holten Fam.: Werneke (1414) B, IV, 7.

Holtnicker Fam. in Braunschweig: Conrad (1321) A, XVII, 331 (2 Mal).

Holtorf (Holtd—) 1. D. im Hannöverschen b. Gartow A, VI, 30. 36. 37. 42. XV, 445. 448. XXV, 230. B, II, 424.

2. Fam. in Salzwedel: Ludeke (1475) A, XIV, 370. (1476) 373. (1477) 376. (1478) 379. (1479) 386. (1480) 387. (1481) 400. (1482) 404. (1484) 407. (1485) 409. (1486) 412. (1487) 415. 417. (1489) 428. 429. 430. (1490) 434 (2 Mal). 436. (1492) 443. (1497) 459. (1498) 459. (1509) 493. (1511) 498. Hermann (1539) A, XVI, 285.

Holtscher Fam. in Frankfurt a. O.: o. Vorn. (1294) A, XXIII, 6.

Holtvogt Fam.: Heine (1361) A, XIV, 122.

Holtwaart Fam.: Addbert (1184) A, XXV, 170.

Holzbüttel (— botel, Holtebothel, —bötell) Fam.: o. Vorn. (1325) A, XXIV, 13. Die v. H. (1326) A, XVIII, 379. Hermann (1336) A, XVIII, 453. Henning (1414) A, XVIII, 68. 78 f. Albrecht (1427) B, IV, 99.

Holze falsch st. Bolze, s. d.

Holzelin Fam. in Arenswalde: Heinrich (1447) A, XIX, 491.

Holzendorf (Holtzendorff od. —dorp, Holczendorpe, Holczendorfft, Holts(c)endorp, Holscendorpp, Holstendorp, Holtstendorpp, Holdstendörpp, Holtztendorpe, Holzscendorp, Holtsindorp, Holstindorp, Holcdorp, Holtendorp, Holstedorp, Holtsatendorp, Holtzschindorp) 1. D. in d. Ukermark b. Prenzlau A, XIII, 443. XXI, 499. 501. B, I, 479. C, II, 434. 471.

2. Fam. v.: Heinrich u. sein Bruder (1274) A, II, 262. Engelke (1292?) B, I, 203. (1298) VI, 28. Otto (1297) A, XV, 46. (1299) XIII, 131. (1300) XXI, 10. (1303) XXII, 378. (1304) XXI, 103. B, I, 262. (1305) A, XXI, 105. (1306) I, 480. II, 456. VIII, 200. B, I, 268. (1307) A, XIX, 69. (1321) B, I, 478. Bernhard (1316) A, XXI, 115. Bethe oder Betheke oder Bethmann (1314) A, XIII, 489. (1315) XI, 229. XIII, 236. (1317) B, I, 405. (1324) II, 19. (1325) 26. (1327) A, IV, 46. (1328) XIII, 489. (1329) III, 289. IV, 395. XIII, 244. XIX, 191. XXI, 143. B, VI, 58. (1330) A, XIII, 245. Tamme (Thomas) (1349) A, XIII, 327. (1367) 492. Riprecht (1355) A, XXIV, 65. Menze (1356) A, XXI, 38. 39. Jurcmann oder Janemann (1364) A, IX, 54. SB, 38. Ludeke (1366) A, XXI, 41. Der Lange Meineke (1367) B, II, 488. Poppe u. Rickbrecht, Gevettern, Otto, Gerken's Sohn, u. Menze, Ludeken's Sohn, u. Rickbrecht's Brüder, Friedrich, Bertram u. Heinrich, Janeken's Söhne (1371) A, XIII, 333. Die v. H. auf Wernitz (1373) B, III, 6. Poppe (1376) A, XXI, 464. Otto (1378) A, XXI, 208. Poppe, Zabel u. Richbrecht, Gevettern (1382) A, XXI, 51. Claus, Poppo u. Ruprecht u. Zabel auf Kützerogge, u. Otto u. Otto, Gevettern auf Jagow (1384) A, XXI, 216 f. Otto, Gerken's Sohn, u. Otto, Tammen's Sohn (1385) A, XXI, 219. Rickbert (1385)

A, XXI, 219. Otto (Ramin), Gerke auf Jagow, u. Zabel auf Taschenberg (1388) A, XIII, 336 f. Otto u. seine Vettern, Zabel u. Gerke (1390) A, XXI, 53. Claus auf Schönwerder, Martin, Otto, Gerken's Sohn, u. Rickbrecht (1391) A, XXI, 224. Friedrich (1392) 225. Die Nonnen H. (1394) A, XIII, 339. Poppe (1396) B, III, 132., u. Gerke (1403) 166. Gerke (1400) A, IV, 81. Gerhard auf Bötzow (1402) D, 28. Martin (1402) A, XXI, 234 f. Otto u. Dietrich (1405) A, XXI, 240. Wiprecht (1406) A, XXI, 242. Zabel (1408) 57. Martin (1408) 58. Albrecht (1410) D, 36. Gerke (1409) A, XXI, 249. (1412) C, I, 54 f. (1413) 63. (1416) A, XIII, 137. Der v. H. (1412) D, 193. Poppe (1412) A, XII, 239. B, III, 195 Anm. (1413) A, XII, 210., u. sein Sohn (1416) C, I, 69. Albrecht (1413) A, XII, 83. (1416) C, I, 69. Friedrich (1413) A, XII, 240. Die H. (nach 1400) SB, 266. (1413) B, III, 324. Albrecht u. Werner (1412) A, XII, 239 f. Werner (1412) B, IV, 4 f. C, I, 57. (1413) A, XII, 13 f. 239. 240. 426 f. B, III, 324. C, I, 59. 60. (1414) A, XII, 240 ff. 242 ff. (1416) 16. (1417) B, IV, 29. (1418) 19. (1420) III, 278. u. Albrecht, Gebr. (1420) 266. 306., u. Eckhard (1420) 288. Werner (1420) A, XII, 430 ff., u. Albrecht (1421) 247. Werner (1421) 91. XIII, 274. (1424) 139 f. (1426) 141. (1427) B, III, 480. IV. 97. 99. (1429) A, VII, 206. XIII, 142. B, III, 499. (1430) A, XII, 362. (1431) VII, 148. XIII, 278. 283., n. s. T. (1437) 143. Gerke (1415) A, XII, 244. 244 f. (1421) 248. Gerke d. ä. u. Gerke d. j., u. der Neffe des erstern, Gerke d. j. (1420) A, XII, 89 f. Gerke d. ä. auf Kamin, sein Sohn Gerke, Gerke, Hans' Sohn auf Jagow, u. Claus, Claus' Sohn auf Wittstock (1410) A, XXI, 250 f. Otto auf Jagow, Gerke auf Jagow u. die Gebr. Martin u. Bertram (1420—24) B, IV, 87. Janike (1416) A, XXI, 256., u. Dankward u. Claus (1420) A, XII, 432. Claus u. Gericke auf Schönwalde (1423) A, XXI, 259. Tamme (1430) A, XIII, 351. Bertram (1432) A, VIII, 403. 404. († 1452) 506. Eckhard in Strassburg (1434) A, XXI, 507. Lippold u. Rickbrecht auf Fergitz u. Friedrich, Gebr. (1437) A, XXI, 423 f. Werner's Sohn Poppe (1437) A, XIII, 143 f. Claus n. s. T., seine Tochter Mathilde u. ihr Vetter Timme (1440) A, XIII, 495 f. Peter (1440) A, XIII, 361 f. Dietrich, Werner u. Cune (1441) C, I, 246. Lippold auf Fergitz u. Rickbrecht auf Bertikow (1443) A, XXI, 296 f. Gerke (1443) 298. Albrecht u. Bertram, Gebr., auf Bertikow, u. Lippold auf Fergitz (1445) 300 f. Nicolaus (1447) 302. Peter auf Gerswalde (1447) A, XIII, 175. Dietrich u. Werner, Gebr., auf Sidow (1451) A, XI, 378. XII, 513. (1460) XI, 391. (1473) XIII, 149. Hans u. Georg, Gevettern, auf Jagow (1452) A, XXI, 309. Dietrich (1450) SB, 66. (1456) B, V, 20. (1457) A, XXIII, 239. Hermann (1460) C, I, 347. Dietrich (1474) A, XIII, 294. (1478) 295. (1482) XI, 424. (1483) XII, 459. Poppe auf Tamme (1471) C, II, 45 f. Otto auf Jagow (1471) A, XXI, 339. Hans u. Zabel (1471) A, XIII, 382. Rickprecht (1472) A, XXI, 497. Achim (1473) A, XIII, 395. Michael (1474) A, XXI, 432. 500. Claus u. Helmbrecht auf Holzendorf u. Arnd (1474) A, XXI, 498 f. Johann (1472) A, XIII, 499 f. (1479) XXI, 354 f. Achim, Gerke, Zabel u. Thomas (1479) A, XXI, 353. Zabel d. ä., Claus, Hans u. Zabel d. j., Gevettern (1480) A, XXI, 356. Peter u. Georg, Gebr., u. ihr Vetter Ripprecht (1481) A, XIII, 401. Ripprecht n. s. T. u. Hans, Gebr., u. ihr verstorb. Vater (1482) 402. Zabel u. Claus (1482) A, XXI, 358. Johann n. s. T. (1486) A, XIII, 412. Wedigo (1487) A, XIII, 7. 91 f. (1493) XII, 278. XIII, 93 f. Dietrich auf Tuchen (1489) A, XIII, 298. Hans (1490) A, XIII, 7. 77. (1492) 7. 92 - (o. J. um diese Z.) A, XXI, 73. Elisabeth (1492) A, XXI, 73. (1503) 74. Werr dorf (1493) A, XXI, 501 f. Claus (1493) 502. Wedigo, Hans, Georg u. Werne rn (1494) A, XIII, 434. Achim (1497) A, XI, 514. Alexius,

Lippold u. Werner, Gebr., auf Adom u. Tuchen (1499) C, II, 432. Jacob, Hans, Gerike, Zabel, Achim, Bertram, Claus, Bernd, Hans, Claus, Werner, Henning, Poppe, Otto, 3 Kinder Arnd's, Poppe, Hans, Christian, Ewald, des verstorb. Hans Sohn auf Schönenwerder, Jagow, Trebbenow, Holzendorf, Zernickow u. Schönenwerder, Heinrich, Menz u. Georg, Gebr., Achim, Hans, Dankward u. Heinrich, Gevettern auf Strehlen, Georg, Henning, Franz' Sohn, Michael u. Martin, Michael's Sohn, Hans, Georg u. Wedigo auf Dreisdorf u. Zernewitz, Gevettern (1499) C, II, 434. Christian u. Albrecht in Strassburg, Achim auf Trebbenow, Martin in Prenzlau, Hans, Fritz, Bertram u. Martin auf Holzendorf, Georg u. Georg auf Jagow, Claus, Gericke, Zabel u. Achim auf Schönenwerder u. Jagow (zu Anfang des 16ten Jahrh.) A, XIII, 443 f. Achim's Sohn Jahnicke auf Ferbitz (1506) C, II, 472. Zabel (1510) A, XXI, 379 f. Gericke, Christian u. Achim, Gericke auf Jagow, Christian in Strassburg u. Claus (1514) A, XIII, 456. Jahnicke, Albrecht u. Friedrich, Gebr. (1516) 459 f. Albrecht (1517) A, X, 362 f. Alexius u. s. T. u. sein Sohn Anton (1518) A, XVIII, 275. Des verstorb. Werner Söhne Hans, Fritz, Bertram u. Martin auf Holzendorf (1519) C, II, 471. Achim (1520) A, XXI, 393 f. Adelheid (1520) 392. Claus u. seine Vettern Hans, Menz, Georg, Poppe u. Christian (1520) C, II, 479. Jahnicke (1522) C, II, 455. Claus auf Jagow (1526) A, XXI, 395. Des verstorb. Hans Sohn Achim auf Dargesdorf (1526) C, II, 482. Georg (1526) 482. Hans auf Strehlow u. Georg auf Jagow (1526) 482. Des verstorb. Alexius Sohn Anton (1527) C, II, 483. Hans u. sein Sohn Georg (1529) C, II, 468. Georg u. Claus, Vater u. Sohn (1530) A, XXI, 396. Hans auf Strehlow, sein Sohn Hans, sein Vetter Achim n. s. T., sein Vetter Lorenz u. dessen verstorb. Vater (1531) C, II, 467. Katharina (1532) A, XIII, 507. Lorenz (1534) C, II, 467. Adelheid (1535) A, XXI, 397 f. Anton (1541) A, XII, 202. 203. Der v. H. (1541) A, XII, 200. 203. Dietrich, Joachim u. Stellang (1541) A, XII, 200. 202. Augustin (1541) A, VII, 51 vgl. 64. u. 66. Georg (1541) A, VII, 487. Ursula u. Dorothea (1557) A, XXI, 443. Die v. H. auf Schönwerder, Kützerow, Jagow u. Zernickow (1557) A, XXI, 444 f. Dietrich (1586) A, XII, 409. (1595) II, 378. (1596) SB, 218. († 1598) D, 162.

Holzer (Holsszer) Fam. in Frankfurt a. O. (1406) D, 322.

Holzhausen (Holczhawsen, Holthu(s)sen, Holthwse) 1. Ort in Baiern B, V, 42.

2. D. in d. Altmark b. Salzwedel A, V, 389. XXII, 339.

3. D. ebendas. b. Seehausen A, VI, 467. XXV, 444. SB, 431. 432., od. 2 DD. dies. N. das.:
   a) Gross-H. A, VI, 258.,
   b) Klein-H. A, VI, 377. 378. 380 (2 Mal).

4. D. ebendas. b. Stendal A, V, 46. VI, 495. XXV, 120. 130 f. 464.

5. D. in d. Prignitz b. Kiritz A, III, 423. XXV, 31. B, I, 433. SB, 466 (2 Mal). 477.

6. Fam. in od. um Braunschweig: Aschwin (1455) B, IV, 490. 491. 494, in Seehausen: Johann u. Henning (1351) A, XXII, 58., in Stendal: Lambrecht (1436) A, V, 207. (1443) 212., n. s. T. (1451) 217. Peter (1451) A, V, 217. (1484) 251. 252., in Tangermünde: Heinrich (1540) A, VI, 227.

Holzinger (Holtz—) Fam.: Cunz (1433) A, IX, 135.

Holzmacher (Holtmeker) Fam. in Braunschweig: Conrad u. Hermann, Gebr. (1311) A, XVII, 467.

Holzmann (Holtzemann) Fam. in Frankfurt a. O.: Hans (1325) A, XXIII, 23.

Holzminden (Holtermyne) St. A, XXII, 497.

Homann Fam.: Johann (1295) A, V, 306. XIV, 40. Claus (1366) A, V, 342.

Homberg 1. der, in Thüringen B, I, 439. 2. D. in d. Altmark s. Hohenberg.
Homburg 1. Herrschaft B, IV, 236.
2. Fam. v.: Heinrich (1258) C, III, 2.
3. Fam. in Brandenburg: Conrad (1336) A, VIII, 248 (2 Mal). od. Cune (1343) IX, 38. Cune u. Henning, Gebr. (1344) A, VIII, 257. (1346) 259. (1351) 266. 287.
Hon od. Hone Fam.: Heinrich (1311) A, XVII, 476. Sein Sohn 476. Jahnicke (1384) A, XVIII, 237.
Hon— s. Hohen—.
Hond Fam.: Claus (1326) A, XXI, 21.
Honec Fam. in Königsberg i. N.: Nicolaus (1382) A, XIX, 277.
Honèssche Fam.: Heine (1424) A, III, 145. Ludwig n. s. T. (1507) A, XXV, 480.
Honhase Fam. in Spandau: Nicolaus, Johann u. Heinrich (1356) A, XI, 49. 50.
Honhaven Fam. in Lichen: Eckhard (1422) A, XIII, 345.
Honow s. Hönow.
Honredorf s. Hünerdorf.
Honsberg s. Hohenberg.
Honsleben (—leve) 1. 2 DD. im Braunschweigischen b. Schöningen: a) Gross- u. b) Klein-H. A, XVII, 445.
2. Fam. v.: Hans (vor 1420) B, III, 314.
Honstade Fam. v.: Gertrud u. Agnes, Schwestern (1339) A, XIII, 251.
Honsti Fam.: Gottschalk (1391) A, XXIV, 389 f.
Hoolfus Fam.: o. Vorn. (1204) A, X, 180.
Hope Fam. 1. v. dem. s. Hof.
2. in Hamburg: Hans n. s. T., u. seine Frau Geseke (1493) A, XXII, 302.
Hopelenstädt (—stede, Hoppielenstede) D. im Halberstätischen A, XVII, 442. 473.
Hopemann s. Hofmann.
Hopfensaat (Hoppensat) Fam. in Lüneburg: Ludeke (1289) A, XXV, 178.
Hopfensack (Hoppesack) Fam.: Stephan (1482) A, III, 488. VI, 383.
Hopfgarten (Hopgarden, Hoppegarden) 1. D. in d. Mittelmark b. Müncheberg, gewöhnlich Hoppengarten gen. A, XX, 142. 146. D, 143.
2. Fam. v.: Matthias (1454) A, XX, 59. Friedrich (1467) B, V, 113. Wilhelm u. Georg (1490) B, VI, 123.
Hoppe Fam.: Albert (1454) A, V, 221., in Tr.-Briezen: Wilhelm (1337) A, IX, 359. Balduin (1370) 382. Abel (1448) 364. Hans (1424) A, IX, 411. 412. (1457) 363. 365. Peter (1439) 416., in Genthin: Martin (1413) B, III, 302., in Lübeck: Henzo (1282—5) B, VI, 18., in Magdeburg: Arnd (1554) B, VI, 509., in Perleberg: Georg (1686) A, I, 97., in Prenzlau: Henning (1364) A, XXI, 188. 189. (1365) 191. (1378) XIII, 334. XXI, 416. (1380) 50. Franz (1404) A, XXI, 238 f. (1427) 263 f. Otto (1402) A, XXI, 235. (1403) 55. (1408) 246. (1412) 253. (1421) B, III, 418. (1422) A, XXI, 258. 418. (1426) 419 f. (1433) 421. (1434) 275. (1435) 422 f. (1440) 289. (1442) 294., u. seine Frau Katharina (1443) 298. Otto u. Franz, Gebr. (1431) A, XXI, 267 f. 468. (1442) XIII, 364. Franz u. seine Aeltern Henning u. Jutta (1442) A, XXI, 292 ff. 294 f. (1445) 299. (1447) 302. (1448) 304 f. (1457) 316 f., u. sein verstorb. Bruder Otto, u. dessen Toc' bara 317. (1458) 418., n. s. T. u. Barbara, die Schwester (1465) 326 f., in Stendal: A, XV, 517. Heinrich (1530) SB, 418 (2 Mal).

Hoppedunke Ort b. Fährbellin A, VII, 91. 92. 94.
Hoppekorf Fam. in Havelberg: Hans (1373) A, III, 297. Ernst (1521) 24.
Hoppener s. Höpfner.
Hoppenrade (—rode, —rothe, —radt) 1. D. in d. Mittelmark b. Nauen A, VII, 128. X, 508. XI, 100. 121. C, I, 55. 65. 243. 248. SB, 328.
2. D. in d. Mittelmark b. Neu-Ruppin A, I, 65. VII, 243. VIII, 419.
3. D. in d. Prignitz b. Wilsnack A, III, 119. 152.
4. Fam. (v.): Hartwig (1335) A, X, 463. Johann († 1408) D, 32. Hartwig (1412) C, I, 52. Benedict (1412) C, I, 49. (1416) 68. Hermann, auch o. d. Vorn. (um u. 1420) B, III, 288. 292. 294. 306. 309. 310. 311. Claus (1422) A, X, 264. Hans auf Pewesin (um 1480) A, X, 426 ff., dessen Vater n. d. T. 428. (1433) 270. Benedict auf Zepernick (1442) C, I, 249. Hartwig auf Stolpe b. Oranienburg (1443) A, XI, 356. Hartwig u. Ludwig, Gevettern (1443) 357. Hermann (1450) SB, 66. Die H. (1455) SB, 307. Benedict auf Zepernick (1458) A, X, 298. 299. (vor 1472) III, 468. Peter auf Stolpe, Ladewig, Hartwig auf Glienicke u. Benedict auf Zepernick (1459) A, X, 300. Balthasar (1460) C, I, 347. Die H. (1472) A, XII, 54. Hartwig (1473) A, XI, 413. (1476) X, 342. Andreas (1490) SB, 350. Wedige, Cune, Christian, Berthold, Friedrich, Hans, Peter u. Asmus (1499) C, II, 430. Hermann (1499) C, II, 431. Hans (1499) C, II, 431. Benedict's Sohn Thomas (1504) C, II, 444. Hans n. s. T. (1508) C, II, 473. Friedrich u. Thomas (1508) C, II, 444. Wedigo u. sein Vetter Martin u. Peter, Christian u. Hans (1511) C, II, 444. Cune n. s. T. u. seine Söhne Albrecht, Achim u. Georg (1514) C, II, 448 f. Peter n. s. T. u. Friedrich u. Hans, Gebr. (1514) C, II, 449. Andreas (1515) A, XI, 131. (1516) 132. Wedigo n. s. T., Thomas u. Martin u. ihre Vettern Christian, Friedrich, Georg u. Albrecht (1523) C, II, 455 f. Christian n. s. T., Friedrich, Thomas u. Martin, auch Georg u. Albrecht (1523) C, II, 456. Des verstorb. Friedrich Vettern Thomas u. Martin auf Stolpe u. Georg u. Albrecht (1526) C, II, 458. Thomas (1541) A, XI, 481. Die H. auf Stolpe (1541) A, XI, 481 (2 Mal)., in Brandenburg: Jacob (1419) B, III, 355. Tile (1434) A, IX, 140. (1439) X, 273. (1441) 274. (1443) 442. (1445) C, I, 274. Heinrich (1444) A, IX, 161., u. seine Frau Barbara (1455) 154 f., in Köln a. Spr.: Peter (1443) A, XI, 356 f., u. seine Frau Ursula (1444) SB, 291 f., in Nauen: o. Vorn. (1352) A, VII, 315. Wilke (1358) 321. Nicolaus (1375) 337. 338. (1384) 339. Wilke u. seine Söhne Claus, Heinrich, Ebel u. Wilke (1381) A, VIII, 334., o. d. Vater (1382) 337. Heinrich (1392) A, VII, 342 (2 Mal). (1394) 347.
Hoppenstädt (—stede) D. b. Halberstadt A, XVII, 447.
Hopstavel Fam.: o. Vorn. (1378) B, III, 68 f.
Horabu s. Ohre.
Horburg (—borch) 1. D. b. Merseburg? A, XVII, 476.
2. D. im Hannöverschen b. Lüneburg? A, XVII, 334.
3. Fam. in Brandenburg: Henning (1344) A, VIII, 257.
Hordegen s. Herdegen.
Hordorf (—dorp) 1. D. im Braunschweigischen b. Riddagshausen A, V, 482.
2. D. im Magdeburgischen b. Oschersleben A, XVII, 442. 446. 448. 449. 452. 454. 456. 457. 458. 459. 460. 461. 462. 464. 466. 471. 473. 474. 475. B, I, 81. 82.
3. Fam. v.: Willekin (1258) A, XXII, 94. Heinrich (1282) B, I, 158. Thilo u. Heinrich, Gebr. (1311) A, XVII, 462. Thetlof u. seine Frau Gertraud (1311) A, XVII, 455. Friedrich

(1311) A, XVII, 456. Johann (1311) A, XVII, 461. Jordan (1311) A, XVII, 474. Dietrich (1325) A, XVII, 379. (1328) B, II, 53. Otto u. Wilkin, Gevettern (1354) A, XXIV, 62. Johann u. s. T. (1384) A, III, 298. XXV, 44. Dietrich (1417) B, III, 321. Hans u. Joachim, Gebr. (1528) A, VI, 265., in Magdeburg: Veseke (1313) B, I, 346. (1314) 351.

Horker od. Horcker (Hörker) Fam.: o. Vorn. (1321) B, I, 475. (1352) A, XVIII, 397. Henning u. Wilkin, Gebr. (1334) A, XXIV, 20 f. Wilkin (1337) A, XXIV, 25. Ebelin u. Otto, Gebr. (1361) A, XVIII, 399. Hans (1392) A, XVIII, 87., u. Martin, Gebr. (1407) 327. (1408) 331. 332. Henning (um 1455) A, XXIV, 161 (2 Mal). Jacob (um 1455) A, XXIV, 161. Jacob auf Glasow (1457) A, XVIII, 490. Jacob, Martin u. Georg, Gebr., auf Glasow (1482) A, XVIII, 497. Hans, Caspar, Henning, Hans, Jacob, Martin, Georg u. Joachim, Gebr. u. Vettern (1486) A, XVIII, 498. XXIV, 204 f. Georg auf Glasow (1491) A, XVIII, 499., u. Joachim, Gebr., auf Glasow (1498) 501. Hans, Martin, Georg, Joachim, Caspar u. Henning, Gevettern u. Brüder (1499) A, XVIII, 503 f. C, II, 439. Martin (1528) C, II, 477.

Horn (Harn) 1. Ort im Halberstädtischen (Klein-H.) b. Horneburg A, XVII, 453.

2. Ort in d. Neumark b. Peiz B, VI, 234.

3. D. in d. Prignitz b. Perleberg, j. Harn (s. d.).

4. Fam.: Johann (1342) A, XIII, 104. Heinrich (1362) A, VI, 103. Matthias (1408) SB, 256. Nicolaus u. Heinrich, Gebr. (1430) A, XIX, 152. Nicolaus u. Hans, Gevettern (1442) 156. Michael (1448) B, IV, 412. Theobald (1458) A, VI, 376., od. Ewald (1462) 378. (1472) 379. Hans (1468) A, XXIV, 194. Heinrich (1468) B, V, 124. (1477) A, XXII, 289 f. (1507) XXV, 479. 480. (1508) V, 261. (1533) B, VI, 409., in Gardelegen: Heinrich (1410) SB, 358., in Königsberg i. N.: Wilhelm (1332) A, XIX, 193. Nicolaus (1349) 274., in Lebus: Claus (1429) A, XXIII, 194., in Prenzlau: Henning (1407) A, XXI, 243. 245. (1408) 246., in Stendal: o. Vorn. (1304) A, XV, 84. Heinrich (1335) 86. Johann (1342) 87.

5. Fam. v. dem: Johann (1297) B, VI, 26. Der v. d. (1425?) B, IV, 94. Hans auf Radichow (1499) C, II, 433. Caspar u. Balzer, Gebr. (1499) C, II, 433.

Hornbeck Fam.: o. Vorn. (1342) A, XIII, 325. C. (1344) A, VI, 459. Gebhard (1348) B, II, 234.

Hornberg (Horemberg) Fam. v.: Arnold (1195) C, I, 1 f. (1196) 6.

Horndorf Fam.: o. Vorn. (1473) C, II, 127.

Hornebog Fam.: Meinhard (1209) A, III, 91.

Horneburg (—borg, —borch od. —berg) 1. Schloss u. St. od. D. im Halberstädtischen A, XVII, 442. 444. 447. 453 f. 459. 460. 470. 476.

Burggraf: Conrad v. Biwende (1311) A, XVII, 453.

Vogtei. Vogt: Ulrich (1245) B, I, 25.

2. Fam. v.: Frico (1311) A, XVII, 453. Heinrich (1467) B, V, 115. Johann (1533) B, VI, 409. (1534) A, XXV, 164. (1540) SB, 459. (1550) A, IX, 309. D, 112. († 1555) 118.

Hornekow Fam.: Fritz (1502) A, I, 502.

Hornemann Fam. in Salzwedel: Martin (1487) A, XIV, 414. Carsten (1529) A, XVI, 267.

Horney Fam. in Halberstadt: Valentin (1532) A, XXII, 344.

Hornhausen (—husen) 1. 2 DD. im Magdeburgischen b. Oschersleben: a) Gross-H. A, XVII, 442. 446. 448. 460. 461. 465. B, I, 49. 51.

b) Klein-H. A, X[illegible] 452.

2. Fam. v.: Johann [illegible]286) B, I, 188. (1301) A, III, 349. 350. Johann (1311)

A, XVII, 461. 471., u. sein Bruder Was. (1311) 462. Albert u. Johann (1311) 466. Johann u. sein Sohn Brandt (1311) 470.
Hornig Fam.: Anton (1439) B, IV, 194., in Neu-Ruppin: Heinrich, Hennig u. Arnd (1365) A, IV, 301.
Horning Fam. in Tangermünde: Peter u. seine Frau Margarethe (1476) A, XVI, 109.
Horningmann (Hornigman) Fam. in Brandenburg: A, IX, 283. 284. 285.
Hornitz s. Oynitz.
Hornow (Hören) D. in Guben A, XII, 371.
Hornsberg Schloss in Schlesien B, II, 465. 469. 471.
Hornsreut (—rewt) Ort in Baiern C, I, 517.
Hornstein Fam. v.: Hinke Berka (1400) B, III, 146.
Hornung (Hornigk) Fam. in Leipzig u. Nürnberg: Andreas u. Georg (1500) C, III, 141. 142. Andreas (1503) 286. (1513) 288.
Hornunger Fam. in Frankfurt a. O.: Katharina u. ihre Kinder Christoph, Martha u. Joachim (1529) D, 356.
Horse vergang. D. b. Zehdenick A, XIII, 111.
Horst 1. 4. DD. in d. Altmark A, I, 18.: a) Butterhorst, w. m. s.
b) Deutsch-H. A, VI, 246. XVI, 479. 490. XXII, 275.
c) Wendisch-H. A, XVI, 490.
d) Faulen-H. b. Salzwedel A, V, 430. 500. VI, 251. 255. 283. 315. XVII, 172. 174 f. C, II, 496.
O. Beiwort A, XXV, 201.
2. der H. am Harz B, VI, 500.
3. Vorwerk in d. Mittelmark b. Tr.-Briezen A, IX, 143. Berend's u. Jocob Schmidt's H. b. Nauen A, VII, 368.
4. 2. DD. in Pommern b. Greifenbeng: Gross- u. Klein-H. A, XVIII, 388.
5. D. ebendas. b. Dramburg? A, XXIV, 304.
6. (wüstes) D. in d. Prignitz b. Kirits A, I, 181. 501. III, 375. VII, 152. XXV, 142. 158. C, III, 59. 60. SB, 480.
7. Fam. v. der: Heinrich (1390) A, XI, 313. Vick auf Pinnow (1469) B, V, 131. 135. Heinrich (1481) A, XV, 381., in Gardelegen: Lemke (1410) SB, 358., in Lüchow: Hermann (1470) A, XXII, 287., in Tangermünde: Tile (1415 u. 16) B, III, 330., in Werder: Victor (1540) A, X, 380.
Horstemann Fam.: Elisabeth (1489) SB, 374., in Arneburg: Joachim (1540) A, VI, 227. SB, 458., in Gardelegen: Gerike (1417) B, III, 335. Hans (1417) B, III, 336. Gerd (1449) A, VI, 129. Arnold (1489) A, XV, 419. Reineke (1502) A, VI, 156.
Hort Fam. v.: Engwar (1324) B, I, 30.
Hortulanus s. Gärtner.
Horyen Fam. in Küstrin: Thewes (1542) A, XIX, 63.
Hosang Fam. in Neu-Ruppin: Christian (1541) A, IV, 378.
Hoseden Fam. in Neu-Ruppin: Heinrich (1365) A, IV, 302.
Hoselfeld Gegend am Harz B, VI, 500.
Hosen Fam. v. der, in Köln a. Rh.: Gerhard (1420) B, III, 259.

Hosenmacher (—meker) Fam. in Magdeburg: Bruno d. j. (1311) A, XVII, 472. Bruno (1367) A, XXIV, 379.

Hostede s. Hestädt.

Hostitz (Hostyz) Fam. v.: Tezel (1369) A, XI, 59.

Hotensleben s. Hötensleben.

Hotkenberg, der b. Freienwalde A, VIII, 388.

Hott s. Hut.

Hottenburg, die b. Wittstock A, I, 290.

Hottendorf (Hoddendorff, —dorp, Hodendorf) 1. D. in d. Altmark b. Gardelegen A, XXII, 366. 388. SB, 366.

2. Fam.: Arnd u. Curd auf Grassow (1465) A, XVI, 94. Die H. auf Grassow (1472) A, XXII, 503 f., in Braunschweig: Hans (1472) B, V, 200., in Salzwedel: Conrad (1472) A, XIV, 354. XVII, 147., n. s. T. seine Witwe Adelheid (1474) 367. (1487) 416. (1498) V, 259., in Seehausen u. Tangermünde: Arnd (1429) A, VI, 364 f. (1430) 366. (1432) 366. Hans u. Arnd, Gebr. (1430) A, VI, 485 f. (1440) 370. X, 524. Arnd u. seine Frau Tremel od. Tremmel (1464) A, I, 313. (1468) XXV, 385. Arnd (1472) A, XVII, 147., in Stendal: Albert (1400) A, V, 151. Ebel d. j. (1404) A, XV, 194. Ebel d. ä. (1412) A, VI, 109. Ebel, Laurenz, Tile, Heine, Curd, Hans u. Arnd, Gebr. (1415) A, V, 176. Ebel (1423) A, XV, 215., u. seine Frau Gertrud (1427) VI, 476. (1428) 472. (1429) XV, 237. (1430) VI, 436. (1432) V, 198 f., in Tangermünde: Hans (1440) A, XV, 259.

Hove 1. Ort in d. Altmark b. Seehausen A, VI, 388.

2. Fam.: Achim (1518) A, VI, 360., in Belitz: Jacob (1429) A, IX, 414.

Hovel Fam.: Nicolaus (1507) A, XXV, 481.

Hoveland s. Havelland.

Hoveldern Fam. v.: Dietrich (1343) A, V, 320.

Hovemann s. Havemann u. Hofmann.

Hovemester s. Hofmeister.

Hovenbecker Fam. in Königsberg i. N.: Heinrich (1344) A, XIX, 207.

Hovener (= Hüfner?) Fam.: Gerike (1350) A, XXII, 55. Hans (1474) A, I, 315. Mattheus (1513) A, XXI, 382., in Bismark: Andreas (1534) SB, 429., in Braunschweig: Heinrich (1449) B, IV, 420. (1455) 490. 491., in Prenzlau: Heinrich (1362) A, XX, 411 f., in Salzwedel: Georg u. s. T. (1367) A, XIV, 146.

Hovenstädt (—stede) Ort im bischöflich-halberstädtischen Sprengel A, XVII, 445.

Hovesch Fam.: Peter (1320) A, II, 460. Die H. (1349) A, XIX, 214. (1359) 237. Ludwig (1468) A, XIV, 337. Georg (1564) A, XXIV, 307 (wo Hoviers)., in Rostock: Werner (1312) C, III, 19. (Vgl. Höwisch?)

Hovet s. Haupt.

Howardte s. Hohen-Warte.

Howeck Fam.: Heinrich (1472) SB, 336. (1473) B, V, 222. od. Heinz u. sein Vater Hans, n. s. T. u. seine Brüder Hans u. Nickel (1467) SB, 323., u. seine Frau Gertrud (1469) 325. (1470) 326. (1471) 327.

Howende vergang. D. im Magdeburgischen b. Hundisburg A, XVII, 169.

Howentzweig Fam.: Peter (1520) C, III, 5

Howersleben s. Hohen-Warsleben.
Howeschild (—scilt) Fam. in Wusterhausen a. D.: Conrad (1339) A, I, 42.
Hoya (Hoye, Hoyen, Hoien) Grafen v.: C, I, 283. Heinrich (1215) A, XVI, 314. Heinrich u. Otto, Gebr. in Magdeburg (1311) A, XVII, 469. Otto (1314) B, I, 354. 355. (1315) 377 f. 379 f. (1317) 398. 414. (1319) A, XXV, 190. o. d. N. (1320) 450 f. C, III, 25 f. Otto, zugleich Graf v. Bruchhausen (1402) A, IV, 84. SB, 261. (1447) B, IV, 365. 395. Otto, Johann u. Joest (1485) A, XV, 399. Der Graf (1511) D, 849. Jobst, Johann u. Erich, Gebr. (1519) B, VI, 300. C, III, 475., u. ihr. T. (1560) B, VI, 519. Albrecht, Erich, Friedrich u. Johann, Gebr. u. Vettern (1560) B, VI, 519.
Hoyemann Fam.: Adelheid (1393) A, XXII, 223. (1417) 238. (1422) 246. (1457) 273. Greteke (1450) 270 f.
Hoyer s. Hoier.
Hoygnigewald Gegend im Magdeburgischen a. d. Aller A, XVII, 49.
Hoyke (Hoke) Fam. in Lüneburg: Siegfried (1305) A, XVI, 409. Albert d. ä. (1355) A, XVI, 428. XXII, 58. (1364) XVI, 439. XXII, 168. (1377) XVI, 446. 447. (1381) XXV, 262. (1385) XIV, 178. (1386) XXV, 272. (1388) XVI, 452.
Hoym (Hoyme, Hoyem, Hoiem, Hoim, Heym) 1. Schloss B, I, 497 Anm. IV, 357.
2. Ort, Klein-H. A, XVII, 452.
3. Grafen: Bertram's Söhne (1265?) B, I, 89. Bertram u. Willekin, Gebr. (1267) B, I, 95. Bertram (1268) 98. Siegfried (1301) 237. (1311) A, XVII, 475. Bettmann, Willekin u. Ludolf, Gebr. (1311) A, XVII, 450. Friedrich (1311) A, XVII, 451. Bettmann u. Siegfried, Gebr. (1311) A, XVII, 474. Heinrich Hod. eineko (1311) A, XVII, 451. 452. (1316) B, I, 392. (1420) 453. Johann (1311) A, XVII, 459. Bethmann (1312) A, XVII, 477. (1322) B, I, 483. (1354) A, XIX, 142. Johann (1358) A, XX, 235. Gebhard u. sein Sohn Gebhard (1392) SB, 47 f. Siegfried (1413) A, XXII, 465. (1418) XXV. 299. B, III, 320. (1420) 390. (1422) A, XVII, 106 f. 107. (1425) A, II, 485. Bethmann n. s. T. (1421) A, V, 184. Gebhard (1442) A, IV, 97. (1463) V, 230. Heinrich (1450) SB, 66. Friedrich (1450) B, IV, 434. (1451) 466. (1467) A, XVII, 392 Anm. B, V, 113. (1494) VI, 124. (1527) A, XXII, 336. Siegfried's auf Wegeleben Sohn Christoph (1604) A, III, 199.
Hoze Fam.: Nicolaus H. v. Cost (1437) B, IV, 160.
Hozering Fam.: Johann (1380) A, XIV, 168.
Hube Fam.: Johann (1284) B, I, 179. Hermann (1438) A, XX, 34. Wedigo (vor 1508) B, VI, 225. Hermann u. seine verstorb. Brüder Erdmann u. Hans (1532) C, II, 466., in Salzwedel: Heine (1444) A, XIV, 278.
Hubener s. Hübener.
Huber Fam. in Berlin: Daniel (1528) D, 92.
Huberg Fam. v.: Hans auf Wiese (1517) A, XX, 489.
Hubertus od. Hupertus od. Huperti: episc. (968) A, II, 437., sacerdos (1173) A, X, 75. Johann (1339) A, XXII, 46., in Salzwedel: o. Vorn. (1320) A, XIV, 62.
Hubitz s. Hübitz.
Huchsol Fam. v.: Betekin (1321) B, I, 476.
Huckel Fam.: o. Vorn. (1486) C, II, 318.
Huckesole Fam.: o. Vorn. (1284) B, I, 179.

Hucsit Fam.: Heinrich (1274) A, IV, 40. XVII, 44.
Hud oder Hude (Hut(h), Hout, Huda, Hodes) Fam. (v. der): Martin (1323) A, II, 211. Marquard u. seine Brüder (1332) A, II, 275. (1334) 211. Heinrich (1366) A, XXII, 174. Margarethe (1370) A, XXII, 191. Gebeke (1374) 197. O. Vorn. (1407) A, XVI, 154. Hans Kleyfen (1413) C, I, 58. Johann u. Friedrich (1433) A, XX, 398. Andreas (1503) A, XX, 105 f. (1520) X, 365., in Bahn: Nicolaus (1345) A, XXIV, 36., in Tr.-Briezen: Michael (1380) A, IX, 462., in Lüneburg: Heinrich (1289) A, XXV, 178. Hermann d. ä. u. d. j. (1351) A, XXII, 56. Gerburg od. Gebe u. Margarethe, Schwestern (1360) 159. (1363) 166.
Hudeberaweris Fam.: o. Vorn. (1311) A, XVII, 475.
Hudenstädt (—stede) Ort im bischöflich-halberstädtischen Sprengel A, XVII, 441.
Huderer Fam.: Heinrich (1313) A, XVII, 52.
Hübitz (Hubitz) 2 DD. im Mansfeldischen A, XVII, 473.
Hückleinsee, der in der Neumark b. Berlinichen A, XVIII, 87.
Hvectorf (—torp) Fam.: Engelhard (1233) B, I, 15.
Hüffer Fam.: Johann (1516) A, X, 361.
Hüfner (Hufener, Huffener, Huvener) Fam. in Beeskow: Leonhard (1533) A, XX, 516., in Brandenburg: Peter (1464) A, VIII, 424. (1466) 427. (1469) 430. (1504) A, IX, 256., in Treuen-Briezen: Jacob (1416) A, IX, 362. 363. O. Vorn. (1439) 416., in Teltow: Matthias (1551) A, XI, 225.
Hügelsdorf (Hugelstorff od. —torp) D. in Pommern B, I, 466. VI, 530.
Hühnerberg (Hunreb—) Fam.: o. Vorn. (vor 1420) B, III, 351.
Hühnerdorf (Hunerdorp od. —dorf, Hunredorp, Honredorf, Hennerdorf) 1. vergang. D. in der Altmark b. Tangermünde A, XVI, 76. 86. 125. 159.
2. Ort in d. Mittelmark b. Rathenow A, VII, 432.
3. D. in Pommern A, XIII, 396. 400.
Hühnerfliess (Hunrefl—), das b. Frankfurt a. O.: A, XXIII, 433. 434.
Hühnerjäger (Hunrejeg(h)er) Fam. in Neu-Ruppin: o. Vorn. (1365) A, IV, 301., in Zehden: Martin (1363) A, XXIV, 67. (1372) 84.
Hühnerland (Hunrelant, Honerland) Gegend u. Ort in d. Prignitz? A, III, 345. XXV, 143.
Hüler Fam.: Hans (1542) A, I, 118.
Hülsebeck (—beke) D. in d. Prignitz b. Puttlitz A, III, 506.
Hüne Fam.: Otto (1383) A, XVIII, 235.
Hünengräber, die (tumuli paganorum) B, I, 23.
Hünicke (Hun—, Hunnycke, Huneke, Huncke) Fam.: Gerke u. Cuneke (1416) C, I, 65. Joachim, Albrecht, Arnd, Hans u. Joachim, Gebr. u. Vettern (1484) A, XXIV, 464. Andreas d. ä. u. d. j. auf Saazkorn (1499) C, II, 431. Achim u. Cune u. Andreas d. ä. n. s. T. (1511) C, II, 444. Achim (1527) C, II, 458. Melchior (1521) A, VIII, 486. Des verstorb. Andreas d. j. Sohn Melchior u. sein Vetter Cune (1533 u. 34) C, II, 463. Die H. (1533) B, VI, 396. 398. 404. (1547) 489., in Brandenburg: Augustin (1472) A, IX, 209., in Salzwedel: Christian (1492) A, XIV, 443.
Hürlives Fam.: Eberlin u. Hans, Gebr., n. ihr. T. (1537) A, XIX, 433.
Hüsegow Grafschaft, später Friedeberg genannt B, I, 394.
Hüselitz (Huseliz, Hus(e)litte, Hiselitte, Husselit(te), Huselute) 1. D. in d. Altmark b. Stendal A,

V, 246. VI, 462. 480. 483. XV, 184. 185. 346. 518. XVI, 23. 53. 61. 69. 71. 75. 105. 143. 167. 182. XXV, 346. 442. B, III, 344. C, I, 72. SB, 456.

2. Fam. (v.): Margaretha (1489) SB, 374., in Gardelegen: Heine (1390) A, VI, 105. Jacob (1412) 109. (1423) 115. (1430) 486. Christian (1483) 143. (1505) 158., in Salzwedel: Arnold (1478) A, XIV, 380. Veit (1498) 461. (1514) 512., in Stendal: Hans (1342) A, XV, 87.

3. Fam. v.: Dietrich (1251) A, XV, 13.

Hüsingen Schloss in Baiern B, II, 262.

Hüter Fam.: Lorenz (1511) A, IX, 261.

Hütte Fam. in Nürnberg: Heinrich (1418) C, I, 88 f.

Hütter Fam. in Frankfurt a. O.: Jobst (1486) D, 341.

Hufe (Huve, Huffe) 1. Hof in d. Altmark b. Seehausen C, I, 72.

2. Fam. v. der: Otto (1321) B, I, 475. Nickel (1368) A, XXI, 196. Ewerd (1413) B, III, 302. (1417) 337. Benedict, Hermann u. Erich (1415) B, III, 233. 235. (1416) C, I, 71 (wo fälschlich Hulle?). Hermann u. Gerke, Gebr., u. ihr Vetter Henning (1421) A, VI, 469. Martin (1433) A, XIII, 355. Simon u. Benedict (1468) B, V, 123. (1469) 131. 135. Benedict u. Hermann, Gebr. (1487) A, XIII, 422. 423. Hermann auf Rossow (1499) C, II, 433. Vgl. Hube.

Hufenitz (Govizna) Bach u. Sumpf in Pommern b. Kolbaz B, I, 23.

Huffilerheim Ort b. Mainz A, XIII, 311.

Hufnagel Fam. in Königsberg i. N.: Matthias (1323) A, XIX, 185. (1331) 192. (1332) 193.

Hugert Fam.: Johann (1362) A, XVIII, 304. XIX, 470.

Hugewitz s. Haugwitz.

Hughe Fam.: Martin (1452) A, II, 504., in Salzwedel: Hans (1524) A, XVI, 260. (1531) 273.

Hugo Fam.: sacerdos (1173) A, X, 75. Rudolf (1331) A, VIII, 242. XIII, 322., in Burg: o. Vorn. (1179) A, X, 447.

Hugold Fam.: o. Vorn. (1311) A, XVII, 459.

Huinstädt (—stede) Ort im bischöflich-halberstädtischen Sprengel A, XVII, 455. 457.

Huisburg od. Huysburg (—burch, —borch, Huiesburg, Hugesburg, Husburch, Huyesborg, Huseborgh) Benedictiner Sct. Marien-Abtei b. Halberstadt A, XIV, 199. XVII, 45. 441. 442. XXII, 412. 445. XXIV, 339. B, VI, 1.

Aebte: Alfer (1109) A, XXII, 412. od. Alfred (1121) XVII, 428. od. Albert (1135) XXII, 413. Eckbert (1145) A, XXII, 414. (1152) 415. 416. Siegfried (1235) A, XVI, 400. Ludolf (1241?) A, XXII, 92. (1245) XVI, 401. Werner (1278) A, XVII, 45. O. d. N. (1288) A, XXIV, 339. Sivert (1398) A, XIV, 199.

Prioren: Ludolf (o. J.) D, 294. Dietrich (1241?) A, XXII, 92. Heinrich (1398) A, XIV, 199.

Custos: Gebhard (o. J.) D, 295.

Hukelsbeck Hof b. Altendorn B, I, 279.

Hullacken, die b. Rathenow A, VII, 379.

Hulpenstein Fam. in Spandau: Lambert u. Hermann (1302) A, XI, 302.

Hulper Fam. in Tr.-Briezen: Dietrich (1439) A, IX, 416.

Hulperich od. Holperich (—ick) Fam.: Andreas u. Johann u. des Letztern Sohn Johann (1352) A, XVIII, 298. Der Schwarze u. s. T. u. dessen Sohn (1364) 305.

Huls Fam.: Heinrich (1385) A, XIII, 48.

Hulsdorf s. Gulsdorf.
Hulzensee, der b. Beeskow A, XX, 341.
Humburg (—borch) Ort im Hannöverschen? A, XXII, 497.
Humelsboter Fam.: Johann (1404) A, XXV, 291.
Humiliatoren-Orden A, VIII, 296.
Hummel (Humel, Humeler) Fam.: Albert H. v. Lichtenberg (1328) B, II, 44. 47. (1333) A, IX, 30. XVIII, 12. XXIV, 16. Vgl. Lichtenberg.
Hummelsbüttel (Humersbutel) Fam. v.: Hartwig (1307) A, IV, 41.
Hummen Fam.: die H. (1484) B, V, 415.
Hun od. Hune Fam.: Lampert (1259) B, I, 62. Johann (1289) A, XXII, 98. Elwern, Meineke u. Hermann auf Müre (1423) B, IV, 81. 83. Johann u. seine Mutter Mathilde (1427) A, XXIV, 416 f. 417 f. Johann (1442) A, XXIII, 223., in Brandenburg: Brose (1502) A, IX, 255., in Neu-Ruppin: o. Vorn. (1365) A, IV, 299.
Hund (Hundt) Fam. v.: Hans (1497) A, XX, 313.
Hund Fam.: Magnus (1505) C, III, 170.
Hund in dem Born Fam.: Johann u. Dietrich (1335) A, III, 367.
Hundeluft Ort in Anhalt b. Zerbst D, 195.
Hundenest Fam.: Claus v. Krug-H. auf Wuz (1420) B, III, 309.
Hundertmark (Hundirtmarg) Fam.: Michael (1497) A, IX, 248 f., in Burg: Heine (1486) A, XI, 432., in Neustadt-Eberswalde: Christian (1496) A, XII, 336., in Frankfurt a. O.: Stephan (1507) A, XXIII, 336. (1508) A, XX, 105. (1512) 111., in Havelberg: Heinrich (1310) A, I, 27., in Müncheberg: Peter (1446) A, XX, 160., in Straussberg: Daniel (1654) A, XII, 153., in Wusterhausen a. D.: Heinrich (1310) A, I, 27. Friedrich (1307) A, IV, 393. (1339) I, 142.
Hundewerper Fam.: Nicolaus (1376) A, X, 256. (1385) XII, 424.
Hundisburg (Hundesborg, Hundesborch, Hundesburch, Undesburg, Hundessborch, Hunoldesborg(h) od. —borch) 1. Schloss u. Flecken b. Magdeburg A, II, 100. V, 262. VI, 451. VIII, 97. XVII, 131. 133. 228. 446. 461. 468. 474. XXII, 539. B, II, 77. III, 312. 315. 333. 334. 336. IV, 318. C, I, 4. 6. D, 14. 279.
Bürger-Familie: v. Weddingen.
Pfarrer: Nicolaus Rother (1539) A, II, 100.
2. Abtei. Pröpste: Werner (1224) A, X, 449. (1226) XXIV, 331. Ropertus (1233) A, X, 449.
Vogtei. Vogt: Bertram (1210) A, XXIV, 327.
3. Gau. Gaugraf: Heinrich v. Eichen-Barleben (1302) A, XXII, 439.
Hundsbach Fam. v. Walram (1422) A, XXIV, 127 f.
Hundsbelle (Hundespelle) D. b. Krossen B, VI, 329 f.
Hundsrück (Huntz Ruck) Herzogthum. Herzog: Caspar (1524) C, III, 307.
Hundstelen Fam.: Stephan (1420—24) B, IV, 91.
Huneff Fam.: Peter (1430) A, V, 392.
Huneke s. Hünicke.
Hünelvingen Ort im Halberstädtischen A, XVII, 442.
Hunemann Fam. in Brandenburg: Claus (1[illegible]. IX, 65. Hans (1394) A, VIII, 371.
Hunewald Fam. Claus (1541) SB, 465.

Hunger (Hünger, Fames) Fam. (v.): Rudolf u. Hermann, Gebr. (1271) A, I, 245. Hermann (1283) A, XXII, 11. R. (1291) A, I, 248. Heinrich (1306) A, VI, 90. Ernst (1313) B, I, 346. Philipp (1316) B, I, 346. Philipp u. Otto (1319) A, II, 207. Arnold u. Radolf, Gebr. (1328) A, I, 251. Otto (1328) A, I, 251. (1339) II, 212. Hermann (1329) A, XXII, 33. (1345) VI, 30. (1370) XXII, 452. Liman (1342) A, VI, 404. Hans (1432) A, VI, 366. 367. (1433) 367. (1436) 496. XXV, 310. (1461) C, I, 352., n. s. T. (1474) A, I, 315., in Werben: o. Vorn. (1329) A, XXV, 201.

Hunleben (—leve, leyben) 1. D. im Mansfeldschen? A, XVII, 441. B, VI, 80.

2. Fam. v.: H. (1303) B, I, 248. Dietrich od. Tilemann (1318) C, III, 22. (1321) B, I, 465.

Huno Fam.: Johann (1292) A, III, 346.

Hunoldesburg s. Hundisburg.

Hunre— s. Hühner—.

Hunt (Hwnt) Gegend b. Potsdam A, XIV, 387.

Hunte in d. Altmark, Arm d. Jeeze A, V, 415 Anm.

Hunwardestorp (Hohenwardsdorf?) Fam. v.: Radolf (1283) B, I, 170.

Hunyad (Hundiat) der Ungar (1456) D, 228. (1457) 230.

Huperand, Zuname v. Otto Britzke (1364) A, I, 253.

Hurer (Horer) Fam. in Burg: Siegfried (1349) A, X, 470. 472. (1351) 476.

Huring gräfl. Fam.: o. Vorn. (1426?) SB, 58.

Hurkenheim Fam. v.: Walther (1420) A, XII, 90.

Hurlejan Fam. in Salzwedel: Make (1357) A, XIV, 114.

Hurning Fam.: Albert (1303) B, VI, 32.

Hus Fam. in Burg: (1197) A, X, 447.

Huse Fam.: Michael (1542) SB, 473.

Huseke s. Hauseck.

Huselitz s. Hüselitz.

Husen, Husener, Hussner s. Hausen.

Huskummer s. Hauskummer.

Husmann s. Hausmann.

Huss Fam.: Johann († 1414) D, 55., n. s. T. (1415) 324. (1416) 57. (1421) B, VI, 117. (o. J.) A, II, 128., als Schimpfname C, I, 181.

Hussanam Land in Pommern A, XVIII, 61.

Hussiten, die (Hussen, Hossen, Wyklefen, Wyklevischen, Ketzer, Ketter, Böhmen u. Polen, Böhmische K., Bohemi, exercitus Bohemorum, Secta Bohemica, Ungläubige, Heretici) A, II, 148. XII, 96. 97. 98. 103. 177. XIX, 334 f. 490. XX, 38. 39. 155. 272. XXIV, 142 f. 146. 422. B, III, 394. 418 f. 433. 434. 435. 436 (2 Mal). 465. 484 ff. 487 ff. IV, 116 ff. 123. 124. 131. V, 84. C, I, 187 f. 405. 451. 456. 464. III, 45. D, 57. 60 (öfter). 199. 209. 211 f. 215. 216. 224. 234. 280. 301. 326. 327 (öfter). 328. SB, 59.

Huswulf Fam.: Gerd (1451) A, XVI, 485.

Huterzog Fam. in Prenzlau: Gerke u. seine Brüder Heinrich, Claus u. Koneke (1311) A, XXI, 111.

Hutfilter od. Gutf— Fam. in Prenzlau: Jocob (1448) A, XXI, 304 f.

Hutmacher (Pileator) Fam. in Brandenburg: Albert (1306) A, IX, 7.

Huth s. Hud.

Hutten Fam. v.: Conrad (1464) C, I, 373. (1486) II, 320. 322. 324. Ludwig (1486) C, II, 325. Ulrich (1518) C, III, 270.
Hutzegabel Schloss in Dänemark C, I, 437.
Hutzing Fam. in Lüneburg: Johann u. Ludolf (1381) A, XXV, 262.
Huvereckesleben s. Hohen-Erxleben.
Huwtenberg Fam. in Perleberg: Hans (1444) A, I, 189 vgl. 254.
Huxaria s. Höxter.
Huynenstädt (—stede) Ort im bischöflich-halberstätischen Sprengel A, XVII, 448.
Huyow (Huge) Ort im Magdeburgischeu b. Oschersleben A, XVII, 441. 449. 452. 455. 456. 461. 463. 466. 471. 472.
2. Fam. v. in Wusterhausen a. D.: Zacharias (1307) A, IV, 393.
Hyde Fam. in Stendal: Vincentius (1532) A, XVI, 181.
Hyten Fam.: Simon (1442) A, XXIII, 223.

J.

Jabbe Fam.: Claus (1487) A, VII, 378.
Jabel (Gabel, Gawel, Gawell, Javel, Jawel) 1. D. in d. Prignitz b. Wittstock A, I, 290 (wo fälschlich Zabel). 393. XXV, 107. B, IV, 17. 20. 81. 84.
2. Fam.: Volzekin (1339) A, XXII, 46., in Wildberg: Hermann (1445) A, IV, 484.
Jabelheiden Ort in d. Altmark A, V, 290.
Jabyel poln. Fam. in Samter: o. Vorn. (1456) A, XXIV, 162. 164.
Jacce Fam.: o. Vorn. (1232) A, XXII, 363.
Jachel Fam.: Paul (1453) A, XX, 55.
Jachgenow Fam.: Stephan auf Bussow (1448) A, XIX, 368.
Jachsenbrück D. b. Zossen A, XI, 289. 290. 291. 293. 295.
Jachsberg (—perg) Fam. v.: o. Vorn. (1440) B, IV, 219 Anm.
Jacik D. in Meklenburg b. Stargard B, I, 203.
Jackensdorf D. in d. Ukermark C, I, 71.
Jackensticker Fam.: Tile n. s. T. (1481) A, XIV, 393.
Jacobarius od. —tius Fam. in Rom: Dominicus u. Christoph, Gevettern (1512) A, X, 356 ff. (1520) 365.
Jaczo (Saxzo, Sacko) poln. (wendischer) Fürst in Köpenick (1157) D, 286 f. 287 vgl. A, I, 5.
Jadini (—dim, Ludini?) untergeg. D. im Magdeburgischen auf der Elbinsel Parei A, II, 435. 438. 442. III, 81.
Jaedickendorf (Jadekendorff, Gadekendorp, Gadikendorp, Godeken(s)dorp, G(h)odekendorp) D. in d. Neumark b. Königsberg A, X, 410. XIII, 210. 221 f. 235. 254 (2 Mal). 272. 292 (2 Mal). 293. 301 f. 302 f. XIX, 14. 77. 101. 174. 420. XXIV, 157. 220.
Jägelitz (Gogelitz, Gugelitz) Flüsschen in d. Prignitz A, I, 367 vgl. 356. III, 286. 469.
Jaeger (Jeger, Geger, Jegher, Venator) Fam.: Zacheus (1237) A, III, 341. Heinrich (1286) A, XXI, 4. (1287) XII, 263. XXI, 97. (1288) 5. 6. Heinemann u. sein Sohn Hermann (1299)

A, XIII, 131. Otto (1319) A, XII, 289. Heine (1417) B, III, 320. Götze (1418) XII, 245 f. Gevert (1420) B, III, 392. Elbern, Heineke u. Christian (1422) B, IV, 83., in Neustadt-Eberswalde: Lenze's Frau (1462) A, XII, 319. Clemens (1496) 336., in Schwedt: Lorenz (1587) A, XIII, 474., in Stendal: Cord (1480) A, XV, 374. (1484) 393., in Tangermünde: Heine's Witwe (1541) A, XVI, 159., in Templin: Hans (1440) A, XIII, 172. (1441) 172 f. (1443) 173. (1360) VII, 162.

Jägerndorf St. in Schlesien B, VI, 208., u. Herzogthum SB, 178.

Jägersburg (Jeg—, Jegerssburgk) D. in d. Neumark A, XVIII, 59. 60.

Hauptleute das. A, XVIII, 97.

Jägersdorf (Jeyerssd—) D. in Pommern b. Greifenhagen? B, V, 430.

Jänickendorf (Jenekendorp, Jänkendorf, Janckendorff, Jankindorp) 1. D. in d. Mittelmark b. Fürstenwalde A, XX, 225. 228. 334.

2. D. in d. Mittelmark b. Luckenwalde A, VIII, 418 (wo fälschlich Jevekendorp) 459. D, 102 Anm. 297.

Jävenitz od. Gebenitz od. Gebnitz (Jevenitz, G(h)evenitz(e), Jevenize), Wendisch (Slavicalis) D. in d. Altmark b. Gardelegen A, VI, 155. 159. XXII, 376. 379. B, III, 339.

Jaffa St. in Palästina C, I, 201.

Jage Fam.: Hermann (1492) A, III, 511.

Jagel (Jagal, Yakel, Jakel) 1. D. in d. Prignitz b. Perleberg A, III, 463 f.

2. Fam.: Johann (1403) A, III, 409. (1409) 410. V, 170. IX, 85. XV, 203. XVI, 39. XIX, 146. XXV, 295. SB, 257. (1410) 257.

Jagelsdorf (—storp) Fam. in Brandenburg: Hans (1446) A, IX, 165. Nicolaus (1455) A, IX, 182. Hans (1463) A, VIII, 422. IX, 196.

Jagewinkel s. Winkel.

Jagow (Jagou, Jagove, Jago(u)we, Jaghow(e), Jagaw, Jachow, Yagow) 1. Schloss u. St., j. D., u. Vogtei in d. Ukermark b. Prenzlau A, II, 273. XIII, 321. 327. 328. 336. 402. 412. 434. 443. 456. 458. XXI, 19 (2 Mal). 70. 113. 118. 124. 174 f. 217. 250. 309. 339. 395. 444 f. 453. 465. B, II, 19. 21 f. 25 ff. 265. 266. 350. 352 ff. 353. 354. 370. 418. 499. III, 6. 60. 61. IV, 87. 88. V, 136. VI, 58. C, I, 25. 55. 282. II, 434. 482.

Pfarrkirche A, XIII, 408.

Propst: Johann Physicus (1281) B, I, 149 f. Heinrich v. Weida (1294) A, VII, 85. Theodor (1311) A, XXI, 113. Heinrich v. Stegelitz (1320) A, XXI, 124. (1324) 19 (2 Mal). (1328) XIII, 489.

2. Fam. v. A, II, 254.: Johann u. Gerenger (1250) A, XXI, 88. O. Vorn. (1267) A, XIV, 10. Arnold (1268) A, XIV, 10. (1269) B, I, 101. (1271) A, XXII, 8. (1272) B, I, 118. (1273) A, X, 214. XIV, 14. B, I, 118. 120. (1275) A, I, 297. 345. X, 215. XIII, 218. B, I, 489. VI, 14. (1280) A, XIV, 25. B, I, 139. VI, 18. C, I, 10. (1281) A, XIV, 26. XXII, 10 (2 Mal). B, I, 148. (1282) A, XIV, 27. 28. 29. 30. B, I, 154. (1282—85) B, VI, 18. (1283) A, VI, 20. X, 273. XVII, 5. XXII, 11. (1284) V, 46. Johann (1271) A, I, 245. (1294) V, 87. (1297) XV, 45., u. Matthias (1293) XXII, 15 (2 Mal). Henning (1294) A, VII, 409. (1295) 410. IX, 6. Betekow (1298) A, XVIII, 443 (wo fälschlich Zagow). (1299) 371. B, I, 229. (1304) A, XXI, 12. (1315) B, I, 318 (wo fälschlich Lagow). 376., u. Herbert (1299) A, XIX, 67 f. Matthias (1318) A, XXII, 25. (1319) B, I, 434. (1320) A, V, 69. (1321) VI, 348. (1325)

XXV, 14. (1327) 349. O. Vorn. (1325) A, XV, 85. Die v. J. (1328) A, XXV, 199. Arnold (1321) B, I, 474. 476. (1328) II, 51. (1332) A, XV, 85. (1337) 99. Arnold v. Lüderitz, gen. v. J. auf Schwarzlose (1328) A, V, 75. (1338) 87. (1339) 89. Heinrich (1321) B, I, 479. Henning (1334) A, XXV, 18. Nicolaus (1335) A, XIII, 322. O. Vorn. (1336) A, I, 369. Henning, Matthias u. Arnold, Gebr. (1334) A, XVIII, 105. Henning u. Matthias, Gebr., u. Claus ihr Vetter (1335) A, XVIII, 382 f. Henning (1331) A, XXII, 35. (1334) II, 211. 279. V, 79. B, II, 96. (1335) A, XII, 489. XVIII, 452. (1336) A, VI, 351. 352. XI, 33. XV, 96. 97. XIX, 199. (1337) I, 141. VI, 353. XII, 417. XVII, 489. Henning u. Nicolaus (1335) A, XIII, 322. Albert auf Prenzlau (1336) A, XXI, 151. Matthias (1334) A, VI, 350., u. Nicolaus, Gevettern (1342) A, XVIII, 385 f. Matthias, Arnd's Sohn (1343) A, VI, 457. XV, 115. (1350) 135. 136. (1345) III, 446. (1355) VII, 421. XI, 47. (1365) XXII, 63. (1376) XXI, 464. Die v. J. (1443) A, VI, 457. Johann u. seine Brüder Albert, Hermann u. Nicolaus (1355) A, XXI, 175. Nicolaus (1347) A, XVIII, 390. Johann od. Hans (1347) A, XVIII, 456. (1359) XVII, 507. Matthias u. Arnold, Gebr., u. ihr Vetter Matthias (1363) A, XVIII, 400 f. (1364) XXV, 246. 246 f. Anna in Neu-Ruppin (1365) A, IV, 302. Margarethe (1364) A, XXI, 188. (1374) 204. 205. Die v. J. auf Aulosen (1373) B, III, 5. Arnd (1373) A, I, 304. (1376) XXI, 464. Matthias u. Arnd (1377) A, XXII, 69. Hermann (1379) A, XXI, 211. Matthias (1385) A, XXV, 268. (1388) B, III, 95. Die v. J. in d. Altmark (1388) B, III, 103. 105. Giese (1390) A, V, 138. Matthias d. j., Matthias' Sohn (1391) B, III, 111 f. Hermann (1396) C, I, 13. Matthias d. ä. u. Henning, Matthias, Arnd's Sohn, u. Matthias, Matthias' Sohn (1405) A, XXV, 293 f. Matthias d. ä. u. Henning, Gebr., Matthias' Söhne (1414) A, XXV, 297 f. Alle v. J. in d. Altmark (1412) B, III, 199. Der v. J. (1412) B, III, 325. Matthias auf Uchtenhagen (1413) B, III, 309. Matthias d. j. (1412?) B, III, 306. Matthias (1412) B, III, 323. Arnd (1414) A, I, 309. Matthias d. ä. u. Henning, Gebr., u. Matthias (1414) B, III, 225. Matthias, Matthias' Sohn (1416) A, XVII, 103 f. Matthias, des verstorb. Henning Sohn, sein Vetter Matthias, Matthias d. ä. u. Ulrich (1429) A, XXV, 304 f. Matthias (1420) A, I, 178. B, III, 368., als d. ä. (1421) A, I, 181. (1423) B, III, 454. (1426) A, XXI, 261. 263. (1429) B, III, 499. (1432) A, VI, 491. (1433) XVII, 342. (1434) XIV, 252 f. (1436) VI, 495. (1437) XV, 253. (1438) II, 496., u. seine Vettern Ulrich u. Hans VI, 500. (1439) V, 403. Matthias, Ritter, u. seine Vettern Matthias u. Ulrich (1431) A, XXV, 306 f. Matthias u. Ulrich, Gevettern (1431) 308 f. Alle v. J. auf Aulosen (1436) A, XXII, 486 f. Die v. J. (1439) A, V, 402. Matthias (1440) A, XVII, 282. B, IV, 219. (1441) 251. (1442) 263 (2 Mal). 265. 271. (1443) A, I, 273. XXV, 68. C, I, 268. (1444) A, VII, 207. B, IV, 350. (1445) A, II, 373. III, 446. XXII, 77. (1446) XVI, 354. (1447) I, 191. III, 449. XXII, 490. (1451) XXV, 363. (1452) VI, 207. SB, 72. (1453) A, VI, 132. (1455) V, 433. (1456) III, 455. XIV, 298., u. sein Vetter Ulrich (1457) XXII, 79. (1458) VIII, 417. XVI, 492. XXII, 277. (1470) B, V, 141., u. s. T. (1474) A, I, 316. Matthias, Ritter, auf Aulosen (1436) A, XXV, 310 f. Matthias u. seine Vettern Ulrich u. Hans (1438) 311 f. Alle v. J. auf Aulosen (1444) A, XXV, 328. Matthias (1448) A, XXV, 336. (1458) 372. (1465) 377. Die v. J. (1455) A, V, 433. Matthias u. seine Söhne Matthias, Dietrich u. Ludolf (1464) A, XVI, 90. Matthias' Töchter Anneke (1440) A, XVII, 4., u. Geseke (1448) 18. Hans (1460) A, XXI, 322 (2 Mal). (1468) B, V, 128. Peter (1464) A, XXI, 325. Ulrich u. Hans, Gebr. (1467) A, VI, 378 f. Matthias u. Dietrich, Gebr., u. ihr Vetter Ludolf (1469) A, XXV, 386 f. Die v. J. (1471) A, XIV, 349. (1475) I, 316 Anm.

Matthias n. s. T. u. seine Söhne Matthias u. Dietrich (1472) A, XVI, 369. Marianne u. Elisabeth, Schwestern (1474) A, I, 500. Matthias (1474) A, XXV, 393. (1475) III, 473. XXV, 394 f. Heine (1475) A, II, 373., n. s. T. (1608) 379. Matthias (1477) A, V, 455. Anna (1478) A, XXV, 402. Die v. J. (1478) B, V, 271. Ulrich (1480) A, XXV, 407. (1481) V, 462. Anna, Geske, Mette, Christine u. Agnes (1481) A, XVII, 19. Dietrich's Frau (1481) A, V, 462. Anna n. ihr. T. (1483) A, XXII, 82 f. Ludolf (1483) A, XXII, 83. (1484) V, 251 f. Anna (1484) A, XXII, 80. Arnd u. Johann auf Garz u. Aulosen (1484) A, III, 491. Claus auf Aulosen (1485) A, V, 468. (1486) VI, 148. (1497) 386 vgl. 343. (1498) C, III, 133. (1500) A, V, 490. Hans' Frau Abel (1488) A, XXV, 433 f. Die v. J. (1489) A, XXV, 437. Claus (1493) A, XXV, 447. (1505) 474. Arnd, Johann u. Claus (1495) A, XXV, 455 f. Arnd u. Johann auf Garz, Gebr., Claus u. Ludolf, Gevettern, auf Aulosen (1496) A, XXV, 458 f. Alle v. J. (1497) A, VI, 386. Die v. J. (1498) C, III, 132. (1519) C, II, 475. Johann, Ludolf u. Claus auf Aulosen (1498) A, XXV, 464 f. Arnd, Johann, Ludolf u. Claus auf Aulosen u. Garz (1499) C, II, 437. Curd (1503) A, VI, 78. Matthias u. seine Brüder Erasmus, Gebhard u. Levin u. seine Vettern auf Aulosen (1511) A, XXV, 487. Gebhard (1519) B, VI, 305. Matthias, Erasmus, Geverd u. Levin, Gebr., Söhne des verstorb. Claus auf Aulosen u. dessen Witwe Ermegard, geb. v. Alvensleben (1519) A, XV, 497. (1524) SB, 411. Asmus (1521) A, I, 333. Matthias (1521) A, I, 335. Gebhard (1521) A, I, 335. Matthias, Gebhard, Asmus u. Levin auf Aulosen (1524) C, II, 499. (1526) A, XV, 519. Matthias (1525) A, V, 269., wird Bischof von Brandenburg (1526) VIII, 88. (1527) 493. D, 91. (1528) A, VIII, 493 ff. (1530) 496. (1532) 496 f. (1539) D, 100. (1541) A, IX, 279 f. († 1544) D, 106 vgl. A, VIII, 88., n. s. T. (1548) IX, 301 ff. (1549) 304. Seine Gemahlin Katharina († 1544) A, VIII, 88. Gebhard (1526) A, XVII, 361. Dietrich (1527) A, II, 314. Gebhard auf Aulosen (1529) B, VI, 369. (1532) A, XXII, 343. (1533) B, VI, 395. 409. (1534) A, II, 315. C, III, 392. (1535) 418. Anna (1532) SB, 425. 427. (1533) 428. Alle v. J. auf Aulosen (1532) SB, 426. (1433) 428. Gevert, Ritter, Dietrich, Ulrich u. Gevert, Gevettern (1532) SB, 427. Gevert u. Dietrich (1532) SB, 427. Anna (1534) A, II, 313 ff. Ulrich u. Gevert, Gebr., auf Garz, des verstorb. Arnd's Söhne (1535) SB, 431. Die v. J. (1536) SB, 434. Hans (1540) A, III, 140. Ulrich's Sohn Georg (1541) A, I, 118. Die v. J. (1548) A, IX, 302 f. Gebhard u. Asmus auf Aulosen n. ihr. T. (1548) A, IX, 302. Gebhard's Witwe Magdalena u. Asmus' Witwe Margarethe, wieder verheirathet an Friedrich v. Wustrow (1548) A, IX, 302 ff. (1549) 304 f. Dietrich (um 1550) A, XXII, 361. Die v. J. auf Aulosen u. Garz (1551) A, XVII, 21 f. Die v. J. (1570) A, VI, 292. Johann, Georg's Sohn (1584) A, III, 206. (1604) 199. (1620—22) 209. Matthias, Heine's Sohn (1608) A, II, 379. Caspar Jacob, Achatius' auf Aulosen Sohn (1615) A, III, 209. Achaz (1673) A, III, 210.

3. D. in d. Neumark b. Arenswalde A, XXIV, 294 f.

Jahn (Jan, Janes, Jann, Yan, Jhan, Jhaen, Jahns) Fam.: Albrecht (1405) A, XXII, 230. Nicolaus (1419) A, V, 179. Peter (1473) C, II, 72. 74. Magnus (1578) A, III, 212 f., in Beezendorf: Dietrich (1438) A, V, 401., in Brandenburg: Henning (1322) A, XV, 76., in Leipzig: Peter (1400) SB, 259., in Magdeburg: Henning, Cone u. Gebhard (1305) A, VIII, 200. O. Vorn. (1313) B, I, 346. Henning u. Kühne (1370) A, IX, 480., in d. Sudenburg: Levin (1524) A, XVII, 211., in Osterburg: Hans (1521) A, XVI, 377., in Perleberg: Lambert (1541) A, XI, 484. Hennig zur Plattenburg, Georg's Vater (1583) A, I, 225 f., in Plaue: Heine (1385)

A, VII, 474., in Prenzlau: Johann's Sohn Nicolaus (1455) A, XXI, 314 f., in Pritzerbe: Martin (1394) A, VII, 474., in Pritzwalk: Marcus (1471) A, II, 41., in Salzwedel: Hennekin (1362) A, XIV, 128. Berthold (1486) A, XXV, 420 f.

Jahnsfelde (Jhanszf—, Janisfeld, Jan(n)sfelde, Gansfeld, Johansvelt, Johensfelt, Janeszfelde, Jonisfeld) 1. D. in d. Mittelmark b. Lebus A, XI, 360. 369. XII, 515. XX, 104. 129. 131. 298. B, I, 232. VI, 146. 147. C, III, 496. SB, 304. 333.

2. D. in d. Neumark b. Landsberg A, XVIII, 429. 430. 431.

3. Fam.: Peter auf Wulkow (1343) A, XII, 419.

Jahnshagen od. —hain s. Genshagen.

Jahnsmann (Janesman) Fam.: o. Vorn. (1365) A, XXII, 171., u. seine Schwester Adelheid (1366) 173., 174. (1367) 175., auf Wieting (1374) 197. (1379) 206. (1390) 218. (1392) 218., u. seine Frau Elisabeth u. ihre Söhne Hans u. Otto (1396) A, XVI, 464. (1401) 465., od. Hans, Otto, Werner u. Ludolf, Gebr. (1399) XXII, 226. Curd (1438) A, XXII, 262. Hans, Dietrich u. Werner (1455) A, XXII, 272 f. 273. Dietrich, Achim u. Otto (1461) 281 f.

Jahnswalde (Janszwalde, Jhanszwolde, Janeswolde) 1. wüste Dorfst. b. Frankfurt a. O. A, XX, 39. 83. 116. C, I, 49.

2. Fam.: Johann (1541) C, III, 234.

Jakel (Jackel) 1. wüste Feldm. in d. Prignitz b. Lenzen A, III, 463 vgl. II, 70.

2. Gegend ebendas. b. Wilsnack, die alte u. die neue J. A, II, 111.

Jakeze Fam.: o. Vorn. (1263) A, XXII, 95.

Jakob, Jacobs od. Jakobi (Jacob, Jacoff) Fam.: o. Vorn. (1229) A, VI, 13. Martin (1496) A, IX, 247. (1497) X, 167., in Berlin: Peter (1361) A, XI, 57., in Tr.-Briezen: Andreas (1457) A, IX, 365., in Königsberg i. N.: Henning, der Grosse J. (1328) A, XIX, 189., in Lebus: der Grosse J. (1442) A, XX, 41., in Prag: Ichlin (1348 od. 49) B, II, 238., in Prenzlau: Peter (1450) A, XXI, 306., in Stendal: Coppe (1488) A, XV, 408., in Wusterhausen a. D.: Anton u. Hans (1541) A, IV, 471.

Jacob, Jude in Perleberg: o. Vorn. (1447) A, XVI, 81. XXV, 69.

Jakobchen (Jacubeken) Fam.: o. Vorn. (1438) D, 216.

Jakobsdorf (Jacopstorp, Jacobistorp, Jacoffsdorff, Jastorp, Jasstorpp) 1. D. im Lebusischen A, XX, 4. 15. 15 f. 16. 21. 22. 29. 87. 119. XXIII, 469. XXIV, 74.

2. D. in Pommern b. Dramburg od. b. Saazig A, XVIII, 205. 207. XXIV, 279. 300. 306.

3. D. in d. Prignitz b. Puttlitz, auch Jabsdorf geh. A, I, 325. III, 506. XIX, 377.

4. (vergang. D.,) See u. Gegend in d. Ukermark b. Chorin A, XII, 228. 298. 485. XIII, 250. 280. 395. 491.

5. Fam. v. in Frankfurt a. O.: Hans Schulze (1404) A, XX, 6.

Jakobshagen (Jacobh—, Jacoffsh—) (wüstes) D. in d. Ukermark b. Templin A, VIII, 420. XII, 214. XIII, 175. 416. 442.

Jakobswerder Sct., Havelinsel b. Brandenburg A, IX, 44.

Jaleberg, der in d. Mittelmark b. Friesack A, VII, 55.

Jalorans od. Jalonans D. in Polen A, XX, 190. 203.

Jamkow (Jamekow) [illegible] D. in d. Ukermark b. Vierraden? A, XIII, 415. B, V, 492. D, 374.

Jammer Fam. v. (1409) A, XXII, 232 f.

Jan od. Janes s.

Jandersdorf od. Jännersdorf (Janderstorp) D. in d. Prignitz b. Putlitz A, I, 242 vgl. 229. 264 ff. 325. III, 506.
Jangelt (Gangelt) Fam. in Braunschweig: Lehnhard (1538) A, XVI, 188 f. (1541) 207.
Janicke od. Janeke 1. D. in Pommern b. Dramburg A, XXIV, 306.
2. Fam.: o. Vorn. (1450) B, IV, 439., in Anklam: Michael (1480) A, XVIII, 496., in Oderberg: Matthias (1492) A, XII, 189. 376., in Neu-Ruppin: Achim (1541) A, IV, 248. 258. 259.
Janickow (Jan(c)kow) D. in Pommern b. Dramburg A, XVIII, 200. XXIV, 200. B, II, 506.
Janow 1. D. in Pommern b. Anklam A, XXI, 485.
2. Fam. v.: Peter (1346) A, VIII, 261.
Janowitz Fam. v.: Burkhard Stirnad (1399) B, VI, 115. (1400) III, 146.
Janussius dux o. d. N. (1426?) SB, 59.
Japenzin (—tzinn) D. in Pommern b. Anklam A, XXI, 485.
Janshagen s. Genshagen.
Jara s. Zara.
Jarchau (—ow, Yarchow, Garchow, Gargow, Gharghow) 1. D. in d. Altmark b. Stendal: A, V, 106. 192. 249. VI, 196. 206. 453. XV, 239. 245. 327. 350. 369. 431 f. 460. XVI, 57. 234. XXII, 505. XXV, 292. 390. 391. 406. 407. 418. 438. 448. 449 (2 Mal). 451. SB, 415.
Pfarrer: Bernhard Vryger (1359) A, V, 106. 108.
2. Fam. v.: Henning n. s. T. (1336) A, XVIII, 453. Friedrich (1343) A, XVII, 334. 335. Hans n. s. T. (1462) A, VI, 219.
Jarenburg (—borch) wüste Dorfst. in d. Altmark b. Gardelegen SB, 380.
Jarkendorf (—dorp) vergang. D. in d. Ukermark b. Lichen? Pfarrer: Heinrich (1328) A, XXI, 22.
Jarmen (Jarmin, Jermyn) St. in Pommern B, I, 195. 197.
Jarmowo Fam. v.: Albert Stizeskonis (1453) A, XIX, 380.
Jaroslaus filius Prisnabori (1229) A, VI, 13. (1235) XXI, 88.
Jaroslaw St. u. District in Galicien A, XX, 244.
Jarsau (—sow) D. in d. Altmark b. Arendsee A, V, 297. XIV, 237. XVI, 278. XVII, 351 (wo fälschlich Jasow).
Jasdorf s. Jakobsdorf.
Jasenitz (Gas—) Kloster. Propst: Arnold (1500) B, VI, 170.
Jaskendorf s. Jetzkendorf.
Jasmund (Yasm—, Jessmunde) Fam. v.: Henning (1448) B, IV, 408. 412. Balthasar (1500) B, VI, 170. Joachim (1566) B, VI, 531.
Jaspar s. Kaspar.
Jastremowagora Berg in Pommern, auch Havekesberg gen. B, VI, 36.
Jaswineke Berg in Pommern B, VI, 38.
Jasyenytz poln. Fam. v.: Paul (1473) C, III, 101.
Jatznick (Jatznick) D. in d. Ukermark b. Pasewalk A, XIII, 429.
Jatzke (Jasik) D. in Meklenburg b. Friedland A, XXV, 40 f. B, VI, 27.
Jetzkow Fam.: Lucas auf Schwartow (1566) B, VI, 531.
Jaser (Jawr, Jawor, Jawir, Gaüwr, Jawar, Jaurium) 1. St. u. Land od. Herzogthum B, II, 448. 465. 469. 471. III, 37. 40. 41. 43. IV, 429. C, I, 451. SB, 81.

Propst: Georg u. Custos: Philipp (1498) C, II, 426.
2. Fam. v.: Peter (1363) A, XIV, 133. XXI, 186. (1368) B, II, 493. (1385) III, 94.
3. Herzöge: Heinrich (1319) B, I, 443. (1320) 457., n. s. T. (1350) II, 271. 276. 282. (1354) 360. (1355) 381. (1360) 426. Polko (1363) A, IX, 53. Vgl. Schlesien.
Jawinkel s. Winkel.
Jawirnich Ort in Schlesien. Castellan: Richolf (1307) B, I, 271.
Jazenitz Flüsschen u. See in Meklenburg A, VI, 11. B, I, 177.
Iberg (Yberch) Ort im Magdeburgischen b. Hornburg A, XVII, 453. 454. 476.
Icele Fam. v.: Theodorich (1193) A, X, 184. 409.
Ickelheim Ort in Baiern C, II, 298.
Iden (Yden) 1. D. in d. Altmark b. Werben A, V, 185. 231. 234. 235. VI, 196. 203. 280. 455. XV, 227. 242. 280. 287. 293. 353. 424. 469. XVI, 211. 234. XXII, 490. XXV, 314. 367. 417. 446. B, III, 337. C, II, 484. III, 502.
2. Schloss in d. Neumark an d. Röhrike A, XXIV, 2.
3. Fam. (v.): Henning (1308) A, X, 456., in Arneburg: Jacob (1436) A, VI, 202., in Bernau: Thomas (1530) SB, 420., in Gardelegen: Nicolaus (1415) B, III, 334., in Stendal: Nicolaus (1330) A, XV, 85. Johann (1541) A, XVI, 213.
Jebel od. Jeebel D. in d. Altmark b. Arendsee A, V, 299.
Jeben od. Jeeben (Geben, Yeben) 1. D. in d. Altmark b. Salzwedel A, V, 301. 313. 339. 361. 363. 367. 416. 435. 436. 437. 440 (2 Mal). 441. 444 (2 Mal). 447. 454. VI, 259. 318. XXII, 355. B, III, 338 (wo fälschlich Jebey).
Pfarre A, VI, 318.
Pfarrer: Gerhard v. Walstow (1327) A, V, 313. XIV, 68. Dietrich Gottschalk (1388) A, V, 360 f. Swiprecht Schulze (1545) A, XXII, 355.
2. Fam. v.: Dietrich (1372) A, VII, 336 (2 Mal). VIII, 299.
Jebenitz s. Jävenitz.
Jeckhol, der in Berlin D, 120.
Jedeldaw Ort in Polen C, I, 185.
Jederitz (Gezeriz) D. in d. Mittelmark b. Rathenow A, I, 12. 56. III, 115. 141. VII, 409 vgl. 394 u. 403.
Jedlak poln. Fam.: Jan (1460) A, XXIV, 179.
Jeeze (Jeez, Jeetz, Jetze(n), Yetz(ene), Jedyz, Jedi(t)z, Gheze, Jesse(n), Jehsse, Gisne, Gysna od. —ne, Geditz, Gedze, Gecze, Jesna, Jesne, Gesne, Jecz, Jezssen, Gysszene, Gesa, Yedesse) 1. Fluss in d. Altmark A, V, 300. 318 f. 319. 321. 330. 336. 422. VI, 261. 268. 322. 451. XIV, 81 (2 Mal). 86. 129. 136. 137. 143. 194. 235. 239. 282. 315. 336. 366. XVI, 300. XXV, 208. B, VI, 217.
2. D. in d. Altmark b. Kalbe A, XIV, 464. XV, 489. XVI, 268 f. 276 f. 292. XVII, 130. 149. 198. 206. 378. XXII, 34. 341. XXV, 405. B, I, 347. C, II, 495. 499.
Die Wenden das. B, I, 347.
3. Fam.: Heinrich (um 1397) A, XXII, 406 Anm., in Gardelegen: Conrad (1327) A, VI, 97. Jacob (1421) A, VI, 115., in Salzwedel: Heinrich (1352) A, XIV, 108. Dietrich (1369) A, XIV, 150. Heinrich (1457) 311. Johann (1459) 318. Anneke (1465) 329 f. O. Vern. (1492) 446.

4. Fam. v.: Walther (1265) A, XI, 6. Friedrich (1279) A, XXII, 97. Heinrich (1292) A, V, 305. XIV, 36. (1298) XXII, 17. Johann (vor 1314) A, XXII, 23. Henning u. Heinrich, Gebr. (1322) A, XXII, 27. Conrad (1327) A, VI, 97. Heinrich, sein Bruder Henning u. ihr Vetter Vicko (1329) A, XXV, 201. Byke (1349) A, XXII, 51. Heinrich (1352) A, XIV, 108. Hans, Cone, Henning u. Claus, Gebr. (1366) A, XXII, 63 f. XXV, 248 f., ohne Henning (1367) 65 f., u. Hans, Henning's Kind 66. Hans, Claus u. Cone, Gebr., Hans, Hennig's Kind, u. Hans, ihr Bruder (1367) A, XXV, 249. Elisabeth (1367) A, XXII, 66. XXV, 250. Vicko, Daniel, Conrad u. Nicolaus (1368) A, XXII, 68. Hans u. Claus, Gebr. (1370) A, XVII, 77 f. Die v. J. (1371) 79. Elisabeth u. Curd (1377) A, XXII, 71. Hans u. Heine, Gebr. (1398) A, XIV, 198. Einer v. J. (1413) B, III, 310. Jan (vor 1420) B, III, 283. 284. 311. 313. 314. 315. 317. 319. 320. 322. 326. Friedrich u. Jan (1415) B, III, 320. (1417) 322. Die v. J. (1415) B, III, 326. Friedrich (1418) B, III, 319 f. 320. Die v. J. (1420) B, III, 326. Ficke, Jan u. Friedrich, Gebr. (1427) A, VI, 475. (1430) 482 f. Jan u. Friedrich (1432) A, XVI, 346. Johann's Söhne Henning u. Friedrich (1434) A, XVII, 117 f. Des verstorb. Hans Sohn Friedrich auf Jeeze (1452) A, XVII, 130 f., u. seine Frau Cunne (1436) VI, 496 f., auf Büst u. seine verstorb. Brüder Vicke u. Jan (1441) A, XXV, 317. Friedrich d. ä. u. Hans u. Henning Gebr., des verstorb. Jan auf Büst Söhne (1453) A, XV, 277 f. 278 f. Friedrich (1455) als d. ä. B, IV, 493 (2 Mal). (1456) A, II, 312. Hans u. Friedrich (1457) A, XXII, 495 f. Friedrich d. ä. u. seine Frau Kuneke (1465) A, XVI, 94. Friedrich d. ä. auf Büst (1451) A, XXV, 363. Friedrich d. ä. auf Büst, seine Söhne Friedrich u. Hans, u. des verstorb. Jan Söhne Hans u. Henning auf Hohen-Wulze, Gevettern (1458) A, XV, 285. (1468) 303. 305. (1471) 320 f. (1475) 353. Friedrich d. j. u. seine Tochter Margarethe (1471) A, XVI, 366 f. Friedrich (1473) C, II, 72. 74. Friedrich d. ä. u. seine Söhne Friedrich u. Hans, ingl. des verstorb. Jan Söhne Hans u. Henning (1473) A, XIV, 360 f. Friedrich d. j., sein Vater Friedrich d. ä., sein Bruder Hans u. seine Vettern Hans u. Henning (1476) A, XXV, 396. Friedrich d. ä. u. sein Sohn Hans u. seine Vettern die Gebr. Henning u. Hans u. Hening, Heinrich u. Boldemann od. Voldewin, Gebr. u. Vettern (1475) A, XV, 354. (1479) XXV, 405 f. Sophie u. Gertrud (1481) A, XVII, 19. Des verstorb. Hans Söhne Hans u. Henning (1481) A, XIV, 398. Friedrich's d. ä. Söhne Friedrich d. j. u. Hans (1482) A, V, 247 f. Des verstorb. Jahn Sohn Hans (1478) A, V, 456. (1489) 473. (1491) 476. (1499) 486. Claus (1490) A, XV, 421. Henning u. Friedrich, Gebr. auf Büst, u. ihr Vetter Hans auf Hohen-Wulzsche (1492) A, XV, 427. 428. Henning, Hans, Friedrich, Jahn u. Jahn, Gebr. u. Vettern (1497) A, XXV, 492. Heinrich auf Jeeze, Henning auf Büst, Hans auf Wulzsche u. Bertold auf Jeeze, Gebr. u. Vettern (1499) A, XIV, 464. Hans, Henning, Hans, Bertold, n. ihr. T., u. Jahn, Friedrich u. Jahn, Gebr. u. Vettern (1499) C, II, 436. Henning u. Friedrich (1500) A, XIV, 465. Achim u. sein Vater Hans (1500) A, XV, 445 f. Henning, Hans, Friedrich, Jahn d. ä., Hans u. Jacob (1504) A, XXV, 471. Hans d. ä., Friedrich, Joachim d. ä., Joachim u. Hans d. j., Gebr. u. Vettern (1504) A, XXV, 472. Jacob auf Porze u. Henning, Jahn d. ä., Friedrich u. Bertold u. Jahn d. j. u. Hans d. j., Gevettern u. Gebr. (1505) A, XV, 456. Jahn (1506) A, XXV, 477. Jahn d. ä. (1506) C, II, 492. Anton (1512) A, V, 263. Jahn, Nicolaus, Oswald u. Friedrich, Anton u. Joachim (1513) A, V, 264. Des verstorb. Achim Söhne Jacob u. Georg (1513) A, V, 265. Hans d. ä., Bertold, Friedrich, Jahn, Claus, Anton, Joachim, Jacob u. Jacob, Georg u. Gevert, Gebr. u.

Vettern (1516) A, XV, 489. Des verstorb. Henning Söhne Claus, Oswald, Anton u. Joachim, Gebr. (1516) C, II, 490 f. Heinrich (1516) C, II, 494. Heinrich auf Jeeze n. s. T. (1518) A, XVII, 206 f. vgl. XIV, 524. Des verstorb. Bertold Sohn Jacob auf Jeeze (1518) C, II, 495. Claus u. Anton, Gebr., auf Büst, u. Jacob auf Porze (1519) A, XV, 498 f. Claus u. Anton auf Büst, Gebr., Joachim, ihres verstorb. Bruders Ostwald Sohn, ihr verstorb. Vater Henning u. ihr Vetter (Vaters Bruderssohn) Jacob auf Porze (1519) SB, 398 f. Claus, Anton u. Jacob, Gebr. u. Vettern (1519) SB, 399 f. Jacob auf Porze (1521) A, V, 268. Anton (1522) C, II, 491. Des verstorb. Hans d. ä. auf Porze Sohn Jacob, ferner Friedrich u. Jahn, auch Claus, Anton u. Joachim, Gebr., u. Gevert ihr Neffe, endlich Jacob, Bertold's Sohn, auf Jeeze (1522) C, II, 498 f. Jacob auf Porze u. Georg (1522) C, II, 499. Die v. J. (1524) A, XVI, 259. Gevert, Matthias, Erasmus u. Levin, Gebr., des verstorb. Claus Söhne, auf Aulosen (1524) SB, 410 f. Des verstorb. Bertold Sohn, Jacob und seine Vettern Jahn d. ä., Werner und Joachim, des verstorb. Friedrich Söhne, Claus, des verstorb. Henning Sohn u. des verstorb. Joachim Sohn Jacob auf Wulzsche (1529) A, XVI, 267 ff. Des verstorb. Friedrich auf Büst Söhne Werner u. Joachim u. Jahn (1529) C, II, 487. Christoph (1529) A, XV, 523. Jacob (1531) A, XV, 527. 529. Des verstorb. Jacob Sohn Christoph d. j. (1533) C, II, 486. Des verstorb. Henning Sohn Claus auf Büst u. des verstorb. Oswald Sohn Gevert (1535) A, XVI, 276 f. Hans n. s. T. u. Gevert u. Christoph (1543) A, XVI, 293. Katharina (1568) A, XVI, 26.

Jeggel (Jeckel) 1. D. in d. Altmark b. Seehausen A, VI, 496. XXV, 310 f. 393.

Kirche A, XXV, 393.

2. Fam.: o. Vorn. u. der Bruder (1423) A, XIX, 323.

Jeggeleben (Jegelewe, Geggeleve, Jekeleve) 1. D. in d. Altmark b. Salzwedel A, V, 291 (2 Mal). 293. 300. 413. 416. 433. 460. 481. VI, 273. 319. 451. XIV, 129. 240. 279. 284. XVI, 415. XVII, 92. 149. 197. XXII, 275. XXV, 174. 266.

Pfarrer: Dietrich Gottschalk (1381) A, V, 356. Johann (1384) A, XXV, 266.

2. Fam. in Salzwedel: Johann u. seine Tante Ida (1329) A, XIV, 71. Arnd (1456) 299.

Jeggow od. Jeggau 1. D. in d. Altmark b. Gardelegen A, VI, 141. 159. 318.

Pfarre A, VI, 318.

2. Fam. in Gardelegen: Johann (1429) A, VI, 118. Hans (1502) 156.

Jehovo D. in d. Ober-Lausitz B, I, 83.

Jehser (Jeser, Jesser, Jesir, Jessir, Jesar, Jezer, Yeser, Yesser, Yezer, Yesir, Geser, Gesser, Gessar, Gezer, Gesir, Gasker, Gössker, Jess, Yess, Geyss, Geisser) 1. 2 DD. in d. Mittelmark im Lebusischen: a) Hohen-J. (Hoenyeser, Hogen-Geisser, Hohenjezer, Hohengessar, Hogengessen, Hoengessar) A, XX, 39. 59. 62 ff. 87. 88. 270. 273. 282. 307. 334. XXIII, 166. 265. 300. 301. C, II, 433. 470. 511. 515.

See dabei A, XX, 57 ff. 104. 239. 249 f. 307.

b) Nieder-J. A, XX, 6. 18. 57 ff. 104. 121. XXIII, 469.

2. Fam. in Frankfurt a. O.: Dietrich od. Tiedeke (1308) A, XXIII, 10. (1312) 12. Hinze (1320) 17. Claus u. Marcus (1325) 23. Nicolaus u. Jacob (1337) 31. Johann (1340) 33. (1350) B, II, 303. (1352) A, XXIII, 55. (1356) 82. Peter (1348) A, XXIII, 38. (1353) XIX, 141. od. Petzo XXIII, 61. C, I, 33. Coppe (1354) A, XXIII, 63. (1356) 82. (1364) 95. 96. 172. Dietrich (1364) 175. Johann (1361) A, XXIII, 88. Heinze (1370) 109. (1396) XX, 1. (1401) XII, 508. Henze d. j. (1404) A, XX, 6. Hans d. ü. (1407) A, XXIII, 148. (1495) 132. (1398)

136. Marcus (1407) 145. H(e)inze (1406) A, XXIII, 145. (1412) C, I, 48. (1415) A, XXIII, 156 f. (1416) XII, 508. XXIII, 157. C, I, 69. (1419) A, XII, 509. C, II, 72. (1420) A, XXIII, 162. (1421) C, I, 72. (1433) A, XII, 512. Hans (1419) A, XII, 246. (1433) XXIV, 423. Nicolaus (1429) A, XXIII, 186. 187. 192. 193. Petsche (1438) A, XX, 34 f.

Jekel Fam.: (s. Jeggel).

Jelad (Jelant) Ort u. See in d. Neumark b. Krossen A, XIX, 183.

Jelverstädt (—stede) Fam. v.: Heinrich (1236) A, XXIV, 333.

Jembke od. Jembeke (Jemeke, Yembeke) D. im Hannöverschen A, XVII, 238 f. 239. 304. 314.

Jemmeritz Vorwerk in d. Altmark b. Gardelegen A, VI, 159.

Jemnitz Fam. v.: Stephan v. Vettau u. J. (1467) C, I, 451.

Jena Universität A, I, 341.

Jenckens Fam. in Plaue: Hans (1385) A, VII, 474.

Jenderian Fam. in Brandenburg: Paul (1541) A, IX, 288.

Jendersich Fam.: Marquard (1478) A, XX, 436.

Jeneke Fam. in Wusterhausen a. D.: Thewes (1541) A, IV, 412.

Jenike Fam. in Brandenburg: Valentin (1441) A, IX, 284. 285.

Jenitz vergang. D. im Magdeburgischen A, V, 468.

Jentze od. Jentzmann Fam.: Matthias (1556) A, III, 156 f.

Jentzhagen s. Genshagen.

Jerchel (G(h)erchel, Gherghel, Gerchell) 1. D. in d. Altmark b. Gardelegen A, XVII, 149. 196. 197. B, III, 336.

2. D. ebendas. b. Tangermünde A, V, 471 f. VI, 462. XVI, 160. 164. XXV, 388. 448. Pfarrer A, V, 471 f.

3. D. im Magdeburgischen b. Genthin A, VIII, 419. 457.

4. Fam. in Stendal: Dietrich's Sohn Dietrich (1348) A, V, 99. Henning (1380) A, V, 125 f. (1381) XXV, 262. (1385) V, 131. 132. (1389) XV, 183 f. (1390) V, 139. 140., in Tangermünde: Heinrich (1339) A, XVI, 79. Peter (1414) B, III, 330. Nicolaus (1425) A, XVI, 48. (1430) II, 492. Heinrich (1433) A, VIII, 406. (1434) XII, 324. Arnd u. seine Brüder (1442) A, XVI, 72. Arnd (1448) A, XXV, 331. Jacob u. seine Neffen Hans u. Arnd (1472) A, XVI, 106. Jacob u. s. T. (1507) A, XXV, 478 f.

Jercksem s. Jerxheim.

Jerdekesdorf (—torp) od. Jerdingsdorf, (—ngesdorp) Ort im bischöflich-halberstädtischen Sprengel A, XVII, 464. XXIV, 352.

Jerdingsdorf (—gestorp) Komthurei der Templer B, I, 298.

Jereslav od. Jeroslav s. Geroslav.

Jerhonitanus archiepisc.: Basilius (1300) A, XXIII, 6.

Jerichow (Jhericho(w), Yerichow, Hier(i)chow, Jerchow, Yerchow, Yergow, Irichou, Jirghow, Jirchow, Jirchaw, Jerachow) 1. Schloss, D., Flecken od. St. u. Land od. Vogtei A, II, 105. 142. 283. 307. 339. 439. 443. 454. 470. 506. 518. III, 79. 80 (2 Mal). 83. 336. 337. V, 46. VI, 21. VII, 13. 36. 123. 281. 451. VIII, 138. X, 122. XII, 286. XIV, 80. XVI, 159. XVII, 484. XXII, 3. 379. XXIV, 322. 390. 458. XXV; 9. 276. B, I, 63. 463. II, 85 f. 95 f. 104 f. 107. 108. 110. 336 f. 338 Anm. 357. 400. 539. III, 279. 306 f. 309. 310. 332. 337. 336. 340. 360.

391. 392. 403. 409. IV, 301. 303. 317. 321. 422. 423. 424. V, 330. VI, 2. 123. C, I, 394. D, 23. 188. SB, 74. 97. 104 ff. 141 f. 165.

Dorf Alt-Jerichow, Theil der St. B, III, 307.

Münze B, I, 63.

Zoll B, VI, 123.

Pfarrkirche A, III, 83. 336. 337.

Archipresbyter A, III, 83.

Vogtei A, III, 337. B, IV, 422.

Vögte: Heinrich u. Rudolf v. Jerichow u. ihr. T. (1172) A, III, 337. Fritz Bandow (1367) A, XXIV, 378 f.

Burgherr: Hartmann (1144) A, III, 79.

Landes-Hauptmann: Heinrich v. Weihe (1519) A, VIII, 483.

Augustiner-Prämonstratenser Sct. Marien-Kloster od. Stift A, I, 8. II, 395 f. 396 f. 439. 492. 499 f. III, 79. 80. 83 f. 336 ff. VII, 281. VIII, 138. 182 ff. XVII, 3. 485. XXI, 274. XXIV, 339. 344. 354 f. 496. XXV, 163 f. 172 f. B, III, 409. IV, 301. 337. 422. 424. V, 469 f. VI, 2. 121. 398. D, 77. 290. SB, 141.

Propstei A, II, 439. Propst SB, 115.

Pröpste: Baldram (1145) A, III, 81. Isfried, Iffried, Ilfried od. Siegfried (1159) A, III, 83. (1170) II, 442. (1173) VIII, 110. X, 75. Salomo (1186) A, III, 88. (1205) X, 189. 410. Andreas (1215) A, VIII, 131. O. d. N. (1224) A, VIII, 138 f. B. (1236?) B, VI, 2. O. d. N. (1253) A, XXV, 172 f. Johann (1255) A, II, 367. O. d. N. (1263) A, VIII, 165. Otto (1275) A, II, 451. O. d. N. (1302) A, XXIV, 344. Werner (1313) A, XXIV, 354 f. Cone (1331) A, III, 97. O. d. N. (1419) B, III, 360. (1420) 392. Philipp Albrecht (1430) A, II, 492. Joh. Wadeker (1471) A, IX, 204 f. O. d. N. (1479) B, V, 330. Joh. Wudenkop (1490) B, V, 469. O. d. N. (1534) A, XXV, 163 f. (1536) XXIV, 496.

Procurator: G. (1236) B, VI, 2.

Prioren: O. d. N. (1445) A, II, 500. Rudolf Swickow (1471) A, IX, 204 f. (1490) B, V, 469.

Senior: Nicolaus Sothe (1490) B, V, 469.

Domherren: Wastrad (1215) A, XVII, 3. XXII, 3. Gerhard (1255) A, II, 367. Nicolaus Schöneberg (1370) A, VII, 334. Henning (1434) A, XXI, 274 f. Arnold Giese u. Conrad Gudeke (1471) A, IX, 204.

Die Marien-Magdalenen-Capelle im Bereiche des Klosters A, II, 492.

Das Stendal'sche Holz beim Kloster B, VI, 121.

3. Fam. (v.): Rudolf (1162) A, XXIV, 324. (1164) VIII, 106. 106 f. Hartmann, Heinrich u. Rudolf (1170) A, III, 85. Heinrich u. Rudolf, Gebr. (1170) A, II, 442., ihr verstorb. Vater Albrecht, ihre Mutter Gudela u. ihr Stiefvater Hartmann (1172) A, III, 336 f. Rudolf (1173) A, VIII, 109. X, 74. (1174) VIII, 111. (1179) 113. (1188) 118., n. s. T. (1194) 121. (1209) 127. (1217) 134. (1234) 147. Rudolf (1196) C, I, 4. Johann (1217) A, XXIV, 329. B, I, 6. 7. (1221) 9. SB, 1 f. (1224) A, X, 449. Rudolf u. Johann (1233) A, X, 449. Heidenreich (1251) A, XV, 13. Rolekin (1259) B, I, 63. Heinrich (1260) B, I, 66. Arnold (1275) B, VI, 16. Rudolf (1278) A, X, 452. Anselm (1321) A, XVI, 6 (2 Mal). Johann (1351) A, X, 476. Rudolf (1364) B, II, 478. SB, 39., in Brandenburg: Heinrich (1306) A, IX, 7. o. Vorn. (1413) B, III, 356., in Neu-Ruppin: Heinrich (1315) A, IV, 285., in Stendal: Wilhelm (1251) A, XV, 13. Johann

(1272) A, V, 40. XV, 20. Gottschalk (1277) A, XV, 23. 82. (1279) 24. (1281) 25. 82. (1282) 27. (1283) 29. (1285) 31. (1288) 37. (1289) 39. (1290) 83. (1293) V, 54. Sein Sohn Heinrich (1295) A, XV, 83. (1299) 48. (1301) 49. (1307) 54. Henning (1312) A, XV, 60. Gottschalk (1321) A, XV, 84. (1325) 84. (1328) 85. (1338) V, 88. XV, 86. (1339) V, 88. (1342) 91. (1345) XV, 123. Heinrich n. s. T. u. seine Frau Beatrix (1348) A, XV, 133. (1350) 137. Gerhard (1368) A, XV, 166. (1369) 168. (1372) 177. (1385) V, 132. Claus (1445) A, XV, 268. (1485) 398. 493.

4. St. in Palästina C, I, 214.

Jersleben s. Gersleben.

Jersow Fam.: o. Vorn. (1321) B, I, 475.

Jertitz Fam. v.: Hermann (1337) A, IX, 366.

Jerusalem (Hyerusalem, Jherosolima) St. u. Land (terra Hierosolymitana, das heilige Grab) A, II, 439. IV, 266. V, 26. B, I, 12. 13. 88. C, I, 202 ff. 213. 214. 215. 221. D, 62. 253. 374.

Via dolorosa C, I, 202.

Tempel Salomo's C, I, 203.

Tempel des heil. Geistes C, I, 208 ff. 214 f.

Sct. Annenkirche C, I, 203.

Sct. Jakobikirche C, I, 206.

(U. L.) Frauenkirche C, I, 203 f.

Heilandskirche C, I, 206.

Sct. Marcuskirche C, I, 205.

Sct. Pelagiäkirche C, I, 205.

Sct. Philippi- u. Jakobikirche C, I, 205.

Barfüsser-Mönchskloster C, I, 201. 207. 208. 210. 214. 215.

Hospital. Commendator u. Meister: Ulrich Swaf (1307) A, X, 228. Vgl. Johanniter.

Der Nazardin u. die Obersten der Stadt C, I, 208. 210. 214. 215.

Calvariä-Berg C, I, 209. 210. 214.

Der Berg Galilä C, I, 204.

Berg Gethsemane C, I, 204.

Oelberg C, I, 204. 205. 215.

Der Berg Zion (Syony) C, I, 206.

Thal Josaphat's C, I, 203. 206. 215.

Bach Kidron (Zedro) C, I, 203. Hakeldamah-Acker (Alchadimah) C, I, 205.

Jerxheim (Jercxsem, Jerkessem, Jerxem, Jerchsem, Jeritzem, Jercsem) 1. Schloss u. D. im Braunschweigischen b. Helmstädt A, XVII, 53. 66. 445. 462. B, I, 388. C, III, 458.

2. Fam. v.: Everhard (1268) B, I, 98. Gebhard (1287) A, V, 48. (1289) XVII, 439 f. Everhard n. s. T. u. seine Söhne (1311) A, XVII, 462. Johann u. Ludolf, Gebr. (1311) A, XVII, 468. Heinrich u. Conrad (1311) A, XVII, 469. Jordan (1313) B, I, 347. Hans (1320) B, I, 451. Cord's Witwe Bertheke (1428) A, XXII, 254.

Jesar 1. s. Jehsar.

2. Ort u. Vogtei in Meklenburg B, III, 492. 495.

Jesrig (—isk, —igk, Iserigk, J(h)esserick, Geserick, Ghezerick) 1. vergang. D. im Magdeburgischen b. Burg A, VIII, 419. X, 482. XI, 466.

2. D. in d. Mittelmark b. Brandenburg u. See dabei A, VIII, 434. 458. IX, 100. 101. 277. X, 253. 254. 301 f. 304 f. 349. 386. 387. 502. B, III, 354.
3. D. ebendas. b. Tr.-Briezen A, VIII, 419. IX, 442. 447. 454. 461.
4. See in d. Neumark b. Landsberg A, XVIII, 372.
5. Fam. in Tr.-Briezen: Peter, n. s. T. seine Witwe (1448) A, IX, 364.
Jeseritz (Geseriz) 1. See in d. Neumark b. Soldin A, XVIII, 441. 516.
2. D. in Pommern b. Kolbaz A, XVIII, 1. 388.
Jeske Fam.: Heinrich (1378) A, VIII, 317 f.
Jesnitz (Jessenitz) 1. D. in d. Nieder-Lausitz b. Guben C, II, 19.
2. Ort in Polen od. in d. Neumark? (Jesniecz) A, XXIV, 135 (2 Mal). 136.
3. Fam. v.: Erhard Gerken (1434) A, XII, 324.
Jesow 1. wüste Feldmark im Magdeburgischen b. Möckern A, IV, 184. 185.
2. Fam. v.: Borchard (1289) A, XXII, 98.
Jespe See in d. Neumark A, XXIV, 74.
Jessen (Yessen, Gesczen, Gessenn, Jez(z)ant) 1. D. in d. Neumark b. Kottbus B, VI, 131.
2. St. in d. Provinz Sachsen b. Wittenberg A, VIII, 40. 135. 136. 418. 459. X, 82. B, I, 227. D, 201. Zoll D, 201.
Pfarrer: Erevin (1217) A, VIII, 136.
Jessin Fam. in Malchin: Johann (1298) A, XXII, 17.
Jetere Fam. v.: Arnold (1311) A, VII, 459.
Jettebrock Fam.: Cord (1515) A, XXII, 326.
Jetzel wüste Dorfst. in d. Altmark A, XXV, 434.
Jetzen Fam. v.: Johann v. Kemberg u. v. J. (1460) SB, 87.
Jetzenberg Fam. v.: Alemann (1335) A, XXIV, 359.
Jetzke Fam. in Frankfurt a. O.: Hieronymus u. Martin, Gebr. (1546) A, VIII, 181 f.
Jetzkendorf (Jetzend—, Jaskendorp, Jeskendorf) wüste Dorfst., j. Vorwerk in d. Ukermark bei Templin A, VII, 160. VIII, 420. XIII, 117. 337. 339. 416. C, II, 462.
Jevenitz s. Jävenitz.
Jewenthin D. in Pommern B, VI, 36.
Jezere s. Ziesar.
Jezne s. Jeeze.
Jezzant s. Jessen.
Igelsdorf (Igeldorff) Ort in Baiern C, II, 299.
Iglau (Ygla, Egla) St. in Mähren C, I, 328. D, 247.
Iglo (Ighel) St. in Ungarn D, 230.
Ihle (Ila, Yla, Ileda) Fluss im Magdeburgischen b. Burg A, VIII, 104. 105. 115. 118. 135. 148. X, 69. 77. 79.
Ihleburg (Ileborg od. —borch, Yleburch) Schloss u. D. im Magdeburgischen b. Jerichow A, VIII, 419. B, III, 309. 310.
Kirche SB, 20 f. Pfarrer: Ludolf (1225) SB, 2 f.
Ihlenfeld (Ylenvelde, Ilenvelt, Illenfelde) Fam. (v.): Claus (1375) A, XIII, 334. Johann (1406) A, XIII, 341. O. Vorn. (1436) A, XIX, 339. Otto (1468) B, V, 123. (1469) 136., in Prenzlau: Reineke (1434) A, XXI, 62.

Ihlepuhl (Yllpoll), der in d. Prignitz b. Putlitz A, XXV, 153 f.
Ihlow (Ilow, Ilov, Ylow, Ylov, Ylaw) 1. D. in d. Mittelmark b. Jüterbock A, VIII, 459.
2. D. ebendas. b. Wriezen A, VIII, 418. XI, 365. 417. XII, 445 (2 Mal). XX, 280. C, I, 50.
3. Fam. (v.): Wedego u. Arnold (1321) B, I, 475. Hennig (1343) A, XII, 420. Tilo (1343) 420. (1344) 72. Conrad u. Theodor, Gebr. (1350) B, II, 304. 309. Nickel (1385) A, XX, 363. Tilo (1407) A, XX, 249. Cune (1412) C, I, 50. Heine u. Cune (1412) C, I, 50. Hans (1412) C, I, 51. Tile (1414) A, VII, 350. Caspar Sartoris (1419) A, XVIII, 313. 321. Bartholomeus (1420) B, III, 264. Georg (1421) B, IV, 85. O. Vorn. (1420—24) B, IV, 89. Cune (1437) A, XX, 156. Hartmann auf Ihlow (1444) A, XX, 280. Agnes (1448) B, IV, 415. Conrad (1449) A, XI, 369. Hartmann u. Tile auf Ihlow (1449) A, XII, 445. Mattes auf Falkenberg (1450) SB, 66. Cuno, Matthias, Tile u. Hartmann, Gebr. (1454) A, XIII, 285. Cune (1454) A, XIII, 285 f. 287. Tile (1454) 287. Matthias, Hartmann, Tile, Cune u. Heine, Gebr. u. Vettern (1458) B, V, 38. O. Vorn. (1460) A, XIV, 178. Christoph (1475) A, XX, 432. Jost, Liborius u. Christoph, Gebr. (1475) A, XI, 416. Caspar, Cune u. Bernhard, Gebr., u. Jost, Martin, Joachim, Hans u. Liborius, Gebr., u. Christoph, Matthias, Bartholomeus u. Dionysius, Gebr., u. Heine, Gevettern (1476) A, XI, 417. Christoph n. s. T. u. seine Vettern Caspar, Jobst, Christoph, Matthias, Heine u. A. (1476) A, XX, 301 f. Katharina (1486) A, XII, 461. Barbara (1498) 465. Cune, Martin, Achim, Hans u. Liborius, Gebr., ingl. Gabriel, Matthias, Hartmann u. Albrecht, Gebr., u. Hans, Tile u. Matthias, Gebr., endlich Claus u. Christoph, Gebr. (1499) C, II, 430. Hans (1508) A, XX, 105. Liborius auf Petershagen (1510) A, XII, 468. Valentin n. s. T. u. seine Söhne Jost, Asmus u. Martin (1517) C, II, 451. Hans (1523) A, XX, 116. Hartwig (1525) A, XXIII, 429. Martin (1533) A, XX, 516. Hans auf Falkenberg (1534) A, XX, 119. Matthias (1527) A, XXIV, 240. (1545) II, 49 vgl. 10. Einer v. I. († 1567) D, 370 Anm. Matthias (1572) B, XX, 339., in Frankfurt a. O.: Tile (1407) A, XXIII, 147. Andreas (1472) 265. Nicolaus (1509) 348 f. Die I. n. ihr. Ausst. (1536) 456., in Prenzlau: o. Vorn. (1464) A, XXI, 325.
Ihna (Ina, Ino) Fluss in d. Neumark A, XVIII, 7. 11. XXIV, 298. 300 ff. B, II, 132.
Die Kleine Ihna A, XXIV, 298 ff. Die Grosse I. 299.
Iiesz See b. Storkow A, XX, 474.
Ilank s. Eilang.
Ileda s. Ihle.
Ilfeld (Ylefeld, Ylefeldte, Ylenvelde) 1. Prämonstratenser-Kloster A, VIII, 184.
2. Fam. v.: Ulrich (1304) B, I, 254. (1317) 415. (1319) A, XIII, 42.
Ilges (Ylges, Illiges) Fam.: Heinrich (1436) A, XXI, 277. 278., in Drossen: Arnd n. s. T. (1441) A, XIX, 141., in Prenzlau: Paul (1526) A, XXI, 393.
Ilik gräfl. Fam.: o. Vorn. (1244) A, XX, 182.
Ilkus od. Ilkusch Ort in Polen A, XXIV, 137. 193.
Ilmenau (Elmenau) Nebenfluss d. Elbe b. Lüneburg B, IV, 282. 283.
Ilmersdorf (Elmerstorf) D. in der Neumark b. Kottbus SB, 140.
Ilsenburg (Ilsenehurg, —borg, —borch, Ylssenburg, Hilseneburg, Hilsineburg) 1. Kloster am Fusse des Brockens A, XXII, 410. 411 (2 Mal). 412. 424. 448. B, I, 2. IV, 434. D, 293.
Aebte: Martin (1109) A, XXII, 412. (1121) XVII, 428. (1135) XXII, 413. Siegbod

(1145) A, XXII, 414. (1152) 415. 416. Der Abt v. Hillersleben (1254) A, XXII, 432. Ditmar (1334) A, XXII, 448. O. d. N. (1452) B, IV, 474.

Prior: Alverich (bis 1096) A, XXII, 410. 411. 412., n. s. T. (1214) 425. D, 293.

2. Grafschaft. Graf: Berthold (o. J.) D, 294.

Ilten Fam. (v.): Ulrich (1320) B, I, 451., in Salzwedel: Cord (1482) A, XIV, 403.

Imdorf Fam.: Erdmann (1497) A, V, 258.

Imhof (Im Hove) Fam. v.: Johann d. ä. (1435) B, IV, 145. Johann (1541) A, XVI, 209.

Imme (Imen, Ymme) Fam. in Lebus: Nicolaus (1414) A, XXIII, 154., in Neu-Ruppin: Claus (1420—24) B, IV, 44.

Immekath (Imkate, Ymkaten, Ymme(n)kote, Imkote) 1. D. in d. Altmark b. Salzwedel A, V, 292. 302. 339. 388. 390. 414. 416. 417. 418. 438. 440. VI, 275. 316. 318. 325. XVI, 507. XXII, 47. 312. XXV, 178.

Pfarre A, VI, 318.

Pfarrer: Matthias (1289) A, XXV, 178. Berthold (1337) A, XIV, 79. (1340) XXII, 47.

2. Fam. v.: Hans u. Claus, Gebr. (1409) A, XXII, 233. Hans, seine Frau Anna u. ihr Sohn Ludeke (1422) A, XXII, 247 f., ohne Ludeke (1433) 257 f. Claus (1430) A, V, 392. VI, 484 (2 Mal). Hans auf Berkau (1499) C, II, 437.

Immenrode (Immer—) D. im Hannöverschen b. Hildesheim A, XVII, 471.

Immenweddingen (Imenuuettinga, Immenweddinga) s. Weddingen.

Imola (Ym—) 1. St. B, I, 138., u. Bisthum. Bischöfe: Mamardin (1226) A, XX, 179. O. d. N. (1231) B, I, 13.

2. Fam. v.: Nicolaus (1394) A, XVII, 12 f.

Imwet (Ymwet) Fam.: Claus (1450) SB, 66.

Inandesleben (—leba, Inendesleva) D. im Magdeburgischen A, VIII, 90. XVII, 424.

Inchofen Ort in Baiern B, II, 213.

Inclytus Fam.: Johann (1364) A, XXI, 414.

Indago s. Hagen.

De Inferno Fam., s. Hölle.

Ingeland s. England.

Ingeleben (—leve) Fam.: Heinrich (1278) A, XVI, 405. Werner (1417) A, V, 177.

Ingels s. Engel.

Ingersleben (Ingers(z)leve, Iggersleue, Yggersleve) 1. D. im Magdeburgischen b. Neu-Haldensleben A, VI, 450. XVII, 163. 217. 427. 438. 450.,

od. 2 DD. daselbst: a) Aller-Ing. (Ingersleben uff der Alre) od. Wester-Ing. A, XVII, 221. B, III, 337.,

b) Ost(er)-Ing. A, XVII, 98. 115. 161. 221. 445.

2. Fam.: Tilemann (1417) B, III, 321.

Ingolstadt (Ingelstat, Ingilstad) St. in Baiern A, IX, 376. 479. XII, 183. B, I, 295 Anm. 374. II, 208. 209. 211. 213. 394. C, I, 29. 84. 87. 92. 99. 100. 112 (2 Mal). 113. 114. 121. 140. 148. 154. 167. 175. 180 (2 Mal). II, 242. D, 243. SB, 35.

Sct. Moritz-Pfarrkirche A, XII, 183. Pfarrer: Remigius Mayr (1471) A, XII, 183.

Universität A, II, 134. XXIV, 467. D, 243.

Herzöge s. Baiern.

ngreve Fam.: Siegfried, Calve's Sohn (1347) B, VI, 83.
nnerst (Hindrista) Fluss im Hannöverschen A, XV, 1.
nnonima Ort A, XX, 64.
nnthal (Intal) Fam.: Rudolf (1419) C, I, 149. 150. (1420) 154. 156.
nsel (Ynsel, Insidel) 1. D. (villa Slavica) in d. Altmark b. Tangermünde, getheilt in Ost- u. West-I. A, III, 478. V, 45. 97. 173. 200. 205. 252. 264. 265. 499. VI, 451. 468. 474. 492. XV, 63. 103. 119. 193. 196. 242. 250. 256. 261. 262. 264 f. 331. 332 (2 Mal). 336. 339. 343. 344. 346. 382. 421. 447 f. 455. 464. XVI, 23. 105. 214. 220. XXII, 267. XXV, 313. 321. 329. B, III, 332 (wo fälschlich Insehe). 339. 341. IV, 186. C, II, 483. SB, 458 (2 Mal).

2. Fam. (v.): Dietrich (1217) A, XXIV, 328. Dietrich (1314) A, V, 62. Otto (1345) A, VI, 464., in Magdeburg: Hans (1554) B, VI, 507., in Stendal: Henning (1299) A, XV, 48. (1303) 83. Nicolaus (1394) A, XIV, 193. Johann u. seine Mutter Margarethe (1441) A, XV, 262. Hans (1344) A, XV, 87. Johann (1459) A, XV, 287 f. (1460) V, 291 f. (1467) XV, 302. (1473) 347. (1474) 350. 351., n. s. T. (1477) 368. Nicolaus (1477) A, XV, 368. (1482) V, 247. (1487) XVI, 115 f. (1489) XV, 417. (1491) 425. (1493) 436.

Insleben (—leve, Innesleve, = Eilsleben?) 1. D. im Magdeburgischen b. Neu-Haldensleben? A, IX, 480.

Pfarrer: Johann (1370) A, IX, 480.

2. Fam. v.: Albert u. sein Bruder Gottfried (1239) A, XIII, 315., u. sein Bruder Johann v. Walsleben (1244) B, VI, 4. Bernard (1261) B, I, 69. (1262) 73.

Insolidum Fam. in Lenzen: Andreas u. Otbert, Gebr. (1315) A, II, 79 f.

Inspruck (Isbr—) St. A, V, 94. C, II, 284. 362. 365. 398. III, 122. D, 256. 374.

Institor Fam., s. Kramer.

Instow D. in d. Ukermark b. Prenzlau C, II, 459.

Insula Fam. v., s. Werder.

Interamnae, Fam. de Interamnis: Angelus (1297) A, VIII, 187.

Joachimsthal St. in d. Ukermark A, XIII, 476 ff.

Jobel (—bell) D. im Hannöverschen b. Schneega? A, XXII, 299 f.

Jobst od. Jost Fam.: o. Vorn. (1469) SB, 94., in Frankfurt a. O.: Hieronymus (1524) D, 354. (1527) A, XVI, 142. (1528) C, III, 365. (1533) A, XXIII, 448., auf Lissau (1534) 449. (1537) 464., n. s. T. (1541) 480 f. Elias (1554) D, 365. Valten n. s. T. u. seine Witwe Anna (1548) SB, 496.

Jobst Gerent Gegend in Baiern C, II, 298.

Jochberg (Jochsperg) Ort in Baiern C, II, 318. 324.

Jockeritz Fam.: Samiel (1478) A, IX, 473.

Jode od. Jude s. Siborg.

Jodeke s. Gadeke.

Jodendorf s. Godendorf.

Jodut wendischer Götze in Lindow A, IV, 439 Anm.

Jod (Guel) jüd. Fam.: Abraham (1655) A, XI, 289.

Jonhard Fam.: Johann (1540) SB, 458.

Jonsmön dän. Fam.: Ulff (1316) B, I, 394.

Johannes od. —nis Fam.: Nicolaus (1349) B, II, 259., in Brandenburg: Henning (1306) A, IX,

7. (1309) 9. (1320) 15. 16. (1322) XV, 76., in Tr.-Briefen: Balduin (1330) A, IX, 358., n. s. T. (1337) 359.

Johanniter-Ritter-Orden (Ordo scti Johannes, fatres hospitales, fratres et ecclesia hospitalis oder sacrae (sanctae) domus hospitalis scti Johannis baptistae in Accon oder in Jerusalem oder hospitalis transmarini, quod in honorem scti baptistae Christi pauperibus dedicatum est, filii hospitalis scti Johannis in Jerusalem, fratres ordinis Cruciferorum scti Johannis hospitalis Hierosolymitani, hospitarii, Kreuzherren scti Johannis) A, II, 204. 263 f. 329. 362. 363. V, 335. VI, 1 ff. VII, 207. 209 f. 248. VIII, 26 f. 175. 296. XI, 312. 418 f. XIII, 30. 101 f. 103. XVIII, 9. 277 ff. 279. 420. 422 f. XIX, 21. 42 f. 128 f. 131 f. 133 f. 134 f. 135 f. 136. 137. 138 (2 Mal). 142. 143 f. 144 ff. 148 f. 157 ff. 165. 166. 166 f. 196 f. 221 f. 222 f. 226 f. 227 f. 235 f. 340 f. XIX, 259. 267. 304. 311. 342. 347. 348. 349. 376. XX, 75 f. 284 f. 309 ff. XXII, 4. XXIV, 37. 38. 61 f. 71 ff. 80. 91 ff. 123. 147 ff. 173 ff. 182 f. 190 ff. 207 f. 238 ff. 242 ff. 246 ff. 249 f. 423. XXV, 230 ff. 239 ff. B, I, 11 f. 88. 322 ff. 418 ff. II, 481. III, 18. 78 f. 84 ff. IV, 198 ff. 478. V, 99 ff. 115 ff. 430 ff. VI, 493 ff. C, I, 23. III, 462. SB, 204. 281.

Meisterthum SB, 204. 206. 208 f.

Grossmeister (prior generalis): Conrad v. Brunsberg n. s. T. (1491) A, XXIV, 208. Graf Rudolf v. Werdenberg (1491) A, XXIV, 207 f.

Heermeister, Herrenmeister, Hochmeister od. Prioren (priores, praeceptores, summi praeceptores, generales praeceptores, magistri, magistri generales, gemeine Gebieter): Heinrich (1228) A, VI, 12. (1229) 12. O. d. N. (1235) A, XXII, 4. Reiner (1244) A, VI, 15. Conrad Landgraf v. Hessen (1251) A, XXIV, 71 f. Clemens (1252) A, VI, 15 f. Alard (1264) A, VI, 17. O. d. N. (1269) A, VI, 17. (1270) 18. (1283) 20. Ulrich Schwaf (1307) A, X, 228. O. d. N. (1312) A, XVIII, 9. Helperich v. Rudingheim (1313) A, VI, 22. 402. Paul v. Mutina (1318) B, I, 418 f. (1321) A, VI, 25. XVII, 376. (1322) XXV, 197. Gebhard v. Bortfeld (1328) A, II, 272. (1332) 275. (1334) B, II, 89. (1335) A, XIX, 196 f. (1336) XX, 208. XXIII, 283. Berthold v. Henneberg (1337) A, XIII, 30. (1341) VI, 28. Hermann v. Werberg (1345) A, XXIV, 36. (1349) XIII, 327. 329. XXIV, 49. (1350) XIX, 133. 133 f. 134 f. 135 f. 136. 137. B, II, 317. (1351) A, VI, 32. XIX, 138 (2 Mal). 221 f. 222 f. (1352) 226 f. 227 f. (1354) XX, 227. 231. XXIV, 61 f. (1356) X, 127. XIV, 112. XXIII, 82 f. (1358) XI, 312. (1359) V, 334 f. B, II, 414 f. (1360) A, V, 335. VI, 35. 35 f. 36. 37. 37 f. XXIII, 88. XXV, 230 ff. B, II, 424 f. SB, 238 f. (1363) A, V, 338. XIX, 240 f. (1364) II, 284. V, 340. VI, 38 ff, 195. XXV, 239 ff. (1366) XIX, 143 f. (1369) V, 344. XIV, 150. B, II, 494. (1370) A, XII, 504. XXV, 39. (1371) VI, 40 f. B, II, 523. (1375) A, VI, 41., n. s. T. (1382) B, III, 35. (1512) A, XXIII, 372 f. Ferdinand v. Redia od. Rodia [d. i. Rhodus vgl. A, XXIV, 207.] (1382) B, III, 78 f. vgl. V, 99. 100. 101. 116. 151 f., n. s. T. (1491) A, XXIV, 207. Conrad v. Brunsberg (1382) B, III, 84 ff. vgl. V, 99 f. 116. 152. Bernhard v. der Schulenburg (1376) A, XIX, 267 f. (1378) VI, 42. (1382) B, III, 84 ff. (1388) A, VI, 42 ff. (1390) IX, 70. XVII, 89. (1391) B, III, 113. o. d. N. (1392) A, XXIV, 91 f. (1393) 194 ff. (1394) 98. (1395) 99. (1396) 100. 101. (1398) 101 f. Conrad v. Grüneberg? n. s. T. (1545) A, XXIV, 249. Detlev v. Walmode (1393) A, XIX, 286. 287. 288. Reimar v. Güntersberg (1400) A, XIII, 5. 75 f. (1406) XIX, 294. (1407) 294. 295. 297 f. 313. (1409) XI, 315. XIX, 144 f. 304 f. (1411) VI, 48 f. (1412) XIX, 311. (1415) B, III, 232., n. s. T. (1452) A, XIX, 378. Busso v. Alvensleben (1421) A, XIX, 146 f. B, III, 399. 401. (1422) A, VI, 49 f. (1423) 50 f. 51. (1424) 418 f.

(1425) 51. X, 498., n. s. Abgange (1429) A, I, 45. III, 425. VI, 52 (2 Mal). (1430) XX, 265. (1431) VI, 53. 427. (1432) 53. 54. 415. Balthasar v. Schlieben (1426) A, XIX, 148 f. (1427) XX, 261. (1429) VI, 52 f. XI, 326. XXIII, 192. B, IV, 111. (1431) A, XI, 331. (1433) XII, 512. XXIV, 423. (1435) XVIII, 420. XIX, 42 f. (1436) SB, 280. (1437) A, VI, 54. XX, 156. SB, 281. Nicol. Tirbach (1437) A, XIX, 153. XX, 273. B, IV, 165. (1438) A, VI, 54 ff. 56 f. 945. XX, 37. (1439) XXIV, 147 ff. B, IV, 198. (1440) A, XIII, 362. XIX, 342 f. (1442) 347. 348 f. SB, 290. (1443) A, VI, 57. X, 278. XIX, 349. XX, 47. B, IV, 285. 292. 295. 296. 305. (1444) 350. (1445) C, I, 274. (1447) A, XIX, 157 ff. B, IV, 404. (1448) A, VI, 59. 62 (2 Mal). 372. XXI, 477. B, IV, 411 f. (1449) A, VI, 63. (1450) B, IV, 434. (1451) A, XIX, 376. B, IV, 466. (1452) A, X, 150. B, IV, 478. C, I, 308. (1453) A, XX, 414 f. (1454) 284 f., n. s. T. (1457) A, XVIII, 422. (1463) VI, 66. (1533) XX, 515. Heinrich v. Redern (1457) A, XVIII, 422 f. XXIII, 240. XXIV, 168., n. s. Abgange (1461) VII, 209. Liborius v. Schlieben (1460) A, VI, 64 f. XXIV, 173 ff. (1461) VII, 209 f. C, I, 353. (1463) A, VI, 66. XIX, 48. XXIV, 184 f. C, II, 25 f. (1465) A, III, 460. (1466) XIII, 288. XXIV, 190 ff. B, V, 99. SB, 89. (1467) A, XX, 75 f. B, V, 115 f. C, I, 411. 420. 420 ff. (1468) A, XVIII, 425. XXIV, 194 f. Caspar v. Güntersberg (1471) B, V, 151 f. (1472) 191. (1473) 232. C, II, 72. 74., n. s. T. (1569) A, XXIV, 248. Richard v. der Schulenburg (1477) A, V, 456. (1478) XIX, 165. 406. (1479) XI, 418 f. B, V, 289. (1480) C, II, 460. (1481) A, VI, 70. XXIV, 208. (1483) VI, 70. 429 f. (1484) 71 (2 Mal). (1486) XIX, 166. 166 f. (1487) B, V, 430 ff. (1490) C, II, 362. (1491) A, XIII, 151. Georg v. Schlaberndorf (1491) A, XIX, 417. XXIV, 207 f. 209. (1492) B, V, 478. (1493) 488. (1494) A, XIII, 433. XXIV, 91 ff. (1497) D, 345. (1498) A, I, 327. V, 484. XVIII, 266. (1499) V, 488. (1500) 490. VI, 76. (1501) D, 346. (1503) A, VI, 77 f. (1504) B, VI, 192 f. 195. (1505) 198 ff. 201. C, III, 176. D, 347. (1506) B, VI, 206. (1507) A, XVIII, 94. (1509) III, 117. XI, 461. (1510) XXIII, 359. 363. (1512) VI, 79 (2 Mal). C, III, 214. (1513) A, VI, 80. (1515) XVII, 202. (1516) XIX, 171. XXIII, 407. (1518) VI, 436. (1523) XXIII, 426. (1525) 433. 434. (1526) XXIV, 238 f. D, 355 (2 Mal). († 1526) A, XXIV, 238 f. Veith v. Thümen (1526) A, XXIV, 238. (1527) 239. B, VI, 346 ff. (1528) A, XXIII, 434. (1533) XX, 515. (1534) VI, 80. 274. (1535) C, III, 418. 422. (1536) A, XII, 515. (1539) XX, 327. (1540) XVIII, 277 ff. 279. (1541) XXIII, 479. 486. (1543) 490 f. († 1544) XXIV, 242. (vor 1545) 247., n. s T. (1547) B, VI, 493. 495. Johann v. Hattstein, Meister am Rhein (1526 u. 1527) A, XXIV, 238 ff. (1540) XVIII, 277 ff. XXIV, 246. (1544) 242. (1545) 244. 248 f. Joachim v. Arnim (1544) A, XXIV, 242 ff. 246. (1545) 246. (1547) B, VI, 493., resignirt (1545) A, XXIV, 243. Tobias (1545) A, XXIV, 250. Thomas Runge (1545) A, XXIV, 243 ff. 249 f. (1546) 259. (1547) B, VI, 493 ff. († 1464) 247. Franz Neumann (1564) A, XXIV, 247. Friedrich (?) Neumann (1564) A, XXIV, 248. Martin, Graf v. Hohenstein (1569) A, XXIV, 248. (1577) XII, 233. (1586) XIII, 473. (1587) 473 ff. (1596) SB, 204. 218. (1598) 220. Prinz Carl v. Preussen (1732) A, VI, 274 Anm.

Vice-Prioren od. Präceptoren: Manegold (1251) A, VI, 15. Ulrich v. Velleberg (1271) A, VI, 19. Leonhard v. Tiburtis (1318) B, I, 418. Gebhard v. Wansleben (1321) A, VI, 25. XVII, 376. Gebhard v. Bortfeld (1322) A, XIX, 129. Hermann v. Werberg (1337) A, XIII, 30 f. (1341) VI, 28. (1344) XI, 308. (1345) VI, 29.

Die besondern Priorate, Balleien u. Balliere, Komthureien u. Komthure s. unter den einzelnen betr. Ländern u. Ortschaften: Böhmen, Dänemark, Deutschland, Frankreich, Italien, Liezen,

Brandenburg, die Mark, Mähren, Malorca, Meklenburg, Norwegen, Polen, Pommern, Rhodus, Sachsen, Schweden, Thüringen, Wendland (Slavia), Westphalen, Wetterau.

Arenswalde, Braunschweig, Erfurt, Frankfurt a. M., Gartow, Goslar, Mirow, Nemerow, Quartschen, Werben, Wiedersheim.

Einzelne Brüder: Bruno u. Albert, Gebr. (1256) A, XIX, 125. Ulrich Schwab (1302) A, XIII, 102. (1307) X, 228. (1309) VII, 264. Gebhard v. Wanzleben, J. v. Britzke, Heinr. v. Kare, Eberhard u. Her. v. Rumrode (1313) A, VI, 22. Heinrich v. Süpplingen (1333) A, XXI, 147. (1334) II, 278. 281. VIII, 243. XXV, 18. (1338) B, II, 120. Gebhard v. Bortfeld (1338) A, XIX, 201. (1340) B, VI, 67. Hermann v. Werberg (1347) A, XIX, 131. Joh. v. Wardenberg n. s. T. (1351) A, XXIV, 184. Albrecht v. Dannenberg (1360) A, XXV, 231. Hennig v. Helpede (1369) A, XXI, 45. Bernd v. der Schulenburg (1364) A, XXIV, 71. (1370) XIX, 85. (1371) XXIV, 83. Burchard v. der Schulenburg (1371) A, XII, 303. Heinrich v. Wedel (1372) A, XIX, 255. 256. (1373) V, 349. (1376) XIX, 268. Wilhelm Holsten (1373) A, XIX, 258 ff. Heinrich v. Heimburg (1376) A, XIX, 268. Henning v. Güntersberg (1376) A, XIX, 268. Joh. Faber (1399) A, XIX, 286. 288. Christoph (1406) A, XIX, 294. (1407) 294. 295. Heinrich v. Arnim (1413) A, XII, 265. Nicolaus Tirbach (1435) A, XVIII, 420. XIX, 42 f. (1450) SB, 66. Liborius v. Schlieben (1442) A, IX, 159. (1450) SB, 66. Heinrich u. Conrad v. Redern (1444) A, VII, 207. Michael Tirbach (1444) D, 331. Curd v. Redern (1465) A, VII, 211. Peter Schapelow (1468) A, XI, 400. Balthasar List (1468) A, XXIV, 195. Caspar v. Günthersberg (1469) A, XVIII, 425 f. Hans v. Schlieben (1472) A, XI, 406. Liborius v. Schapelow (1485) A, XX, 167. Otto Sack (1500) A, XXIV, 220. Hans Glubitz (1505) C, II, 472. Matthias Diricke (1523) C, II, 456. Valentin Stranz n. s. T. (1531) C, II, 463. Andreas v. Schlieben (1538) A, XII, 196. Gottschalk v. Veltheim n. s. T. u. Andreas v. Blumenthal (1547) B, VI, 494.

Gesandter des Ordens: Heinrich v. Kniprode (1364) A, XXIV, 71 ff.

Schreiber des Meisters: Paul (1457) A, XXIV, 168. Paul Möllner (1468) A, XXIV, 195. Georg Leuschner (1527) A, XXIV, 241. (1544 u. 1545) 246.

Johannsgrune Ort im sächs. Vogtland? SB, 81.

Johensfelde s. Jahnsfelde.

Johlsdorf s. Göhlsdorf.

Joltsken Fam.: Peter (1429) A, XXIII, 192.

Jonas jüd. Fam. in Brandenburg: o. Vorn. (1434) A, IX, 138.

Jonesson dän. Fam.: Laurenz (1315) B, I, 381. Jacob (1342) B, VI, 71. Niclas (1342) B, VI, 71.

Jordan (—den, Jordans) 1. Fluss in Palästina C, I, 213 f.

2. Fam.: o. Vorn. (1244) A, VI, 15. Johann (1455) A, I, 496. (1458) 497. Hans n. s. T. (1556) A, III, 154., in Brandenburg: Nicolaus (1306) A, IX, 7. Johann (1398) A, VIII, 377. Michael (1541) A, IX, 284., in Burg: o. Vorn. (1179) A, X, 447., in Jüterbock: Martin (1413) B, III, 313., in Kottbus: der Jude J. (1446) B, V, 7., in Pritzwalk: Anton (1381) A, II, 34. (1396) 286 f. Thomas (1437) A, III, 431., in Neu-Ruppin: Heinrich (1541) A, IV, 378., in Soldin: Simon n. s. T. (1512) A, XVIII, 513., in Spandau: Wilke (1484) A, XI, 527., in Wittstock: Christian (1302) A, I, 426.

Jordansdorf (—torp, Jordanesdorp, Jordendorp, Jördensdorp) vergang. Schloss u. D. in d. Uckermark A, XIII, 210. 212. 395. B, II, 26. C, III, 14.

Jerg, Jorge, Jorges, Joris, Jorymer s. Georg.
Jorgensgraben s. Görrisgräben.
Jork (Jurc) Fam. v.: Bertold (1283) B, I, 170. Claus (1350) B, II, 300. Dietrich v. dem J. (1376) A, XXI, 465.
Jortzk s. Görzke.
Joser Fam.: Balthasar (1432) A, XI, 333.
Josslyn Fam. in Berlin: o. Vorn. (1505) C, III, 169.
Josua Fam. v.: Jacob (1385) A, II, 425.
Josuiclaus Graf v.: o. Vorn. (1486) C, II, 322.
Ippen Fam.: Hermann (1311) A, XVII, 471.
Ippesheim (Ipsh—) Mfl. in Baiern C, II, 298.
Ipphofen (Ypph—) Ort in Baiern SB, 81.
Ipse (Ipze, Ipcze, Ipczse, Ipitse, Ypcze, Ypecze, Iptz(s), Yptz, Nypitz, Nyptz(e)) 1. D. in d. Altmark b. Salzwedel A, V, 391. 451. 459. 460. 477. VI, 114. 318. 451 (2 Mal). XVII, 141. XXV, 378. 403. 434. B, III, 335. 339. 340. SB, 358. Pfarre A, VI, 318.
2. Fam. v.: Hermann (1371) A, XXII, 396. (1377) 397. (1380) 400.
Irenbach Fam. v.: Peter u. Georg die Vögte (1372) A, XXIV, 85.
Irxleben (Irkesleve, Irsleve) D. b. Magdeburg A, XVII, 474. XXII, 415. 416. 427. XXV, 369.
Isaack jüd. Fam. in Magdeburg: o. Vorn. (1466) C, I, 395.
Iscatesdorf od. Ischedestorp s. Kathendorf.
Ischerstädt (Yschersted) Fam. v.: Tieze (1351) A, XXIII, 51.
Ise (Hisne) Flüsschen im nördl. Deutschland A, XVII, 419.
Isen (Ysny) St. in Baiern C, I, 385.
Isenbach (Ys—) Fam. v.: Hans u. Heinrich (1347) B, II, 196. Johann (1347) 197 f.
Isenborde (Ysenborde) Fam.: Johann (1311) A, XVII, 468.
Isenbüttel (Ysenebutel) 1. D. im Hannöverschen b. Lüneburg A, XVII, 446.
2. Fam. v.: Hamp (1371) A, VI, 41.
Isenburg (Issenborch, Ysenburch, Ysenborch, Yssemborg, Ysenberch) 1. Fam. v.: Otto (1290) B, I, 193. Heinrich (1294) B, I, 208. (1295) 210. Dietrich od. Tiele (1324) A, IV, 43. (1370) 63. Heinrich (1349) B, II, 244. (1354) 356. (1355) A, IX, 48. Heinrich (1403) D, 29. (1410) 37. (1414) B, III, 334. (1416) 346. 354. D, 197. (um dieselbe Zeit) B, III, 351. (1517) 357 f. (1418) 359 f. (1420) 391. 392. Caspar, Albrecht u. Albrecht (1444) B, IV, 349.
2. Graf: Johann, zugleich Herr v. Büdingen (1479) B, V, 322.
Isenhagen (Neu-) D. u. Marien-Benedictiner-Nonnen-Kloster b. Lüneburg A, V, 295. XIV, 48. 117. 164 f. 169 f. 170 f. 177. XVI, 446. 452. XVII, 244. 382 (2 Mal). XXII, 108 f. 130. 131. 132. 135. 198. 206. XXV, 194. 281 f. B, I, 386. 486.
Pröpste: Johann (1308) A, XXII, 108 f. (1316) XIV, 57. Helmig (1337) XXII, 130. 131. (1338) 132. (1357) XVII, 244. (1368) XVI, 442. O. d. N. (1375) A, XXII, 198. Hermann v. Veltheim (1377) A, XIV, 164 f. (1379) XXII, 206. (1382) XIV, 170 f. Friedrich Burdian (1426) A, XVII, 361.
Aebtissinnen: Gertrud (1337) A, XXII, 130. 131. (1338) 132. Mathilde Schlenkerdus (1357) A, XVII, 244. (1375) XXII, 198. (1377) XIV, 164. (1382) 170. O. d. N. (1395) A, XXV, 281.

Priorissinnen: o. d. N. (1375) A, XXII, 198. Hildegunde v. Remstädt (1377) A, XIV, 164. (1382) 170.

2. Fam. v.: Heinrich (1238) A, VIII, 154. (1258) XXII, 94 (2 Mal).

Isenhauer od. Isenhoffer Fam.: Ulrich (1440) A, XVIII, 41. (1433) SB, 63 ff. (1452) A, XVIII, 43.

Iserig s. Jeserig.

Iserlohe (Ysereloe, Isernloe, Yserenlo) Fam. v.: Heinrich (1282) B, I, 155. 159. 161.

Isidorus d. Kirchenvater B, V, 84.

Isingerode (Ys—) D. b. Halberstadt A, XVII, 442. 445.

Isolzried s. Eisolzried.

Issekenberg (Ysekenberg, Hisekenberg, Yssenberg) = Marienberg, der in d. Prignitz b. Lenzen A, II, 83. vgl. 67. III, 482. VI, 213 (2 Mal). 215.

Auf demselben die Marien-Capelle A, II, 67 f. VI, 215.

Issen Insel im adriat. Meere C, I, 199.

Isterbies (Ystebist) D. im Magdeburgischen b. Loburg A, XXIV, 416 f. 417 f.

Isthersteten Fam. v.: Rudolf (1367) B, II, 488.

Istrien (Istria) das Land C, I, 197.

Italien (Italia, Ytalia, das welsche Land) A, XXIII, 318. B, I, 14. 274. II, 10. 33. III, 2. VI, 94. C, I, 221. III, 366. 487. 488. D, 64. 214. 220. 221. 223. 224. 233. 239. 241. 253. 272. 343. 349.

Erzkanzler v. ganz Italien: der Erzbischof v. Köln: Reinald (1161) A, VIII, 104. O. d. N. (1231) B, I, 14. Heinrich (1308) B, I, 279. (1312) A, VIII, 208. (1328) B, II, 45. 47. 48. Dietrich (1439) C, III, 53.

Vice-Kanzler: Ulrich (1161) A, VIII, 104. Hermann v. Lichtenberg (1325) B, II, 29. (1328) 45. 47. 48.

Der Johanniter-Ritter Priorate das.: S. Egidii, zu Tholosa, in Pisa, in Neapel u. Verusa u. s. w. B, III, 79.

Ittingerthal Fam. v.: Galle Schütz (1539) B, VI, 465 f. 466.

Itzehoe (Itzeho) St. u. Vogtei A, XXI, 448. B, I, 117. II, 158.

Itzenplitz (Itzemplitz, Nitzenplitz, Niczenplicz, Nitczenplitz, Nytzenplitz od. —plyz, Nytzeplitz, Nisseplisse) Fam. v.: Hennig, Tile, Heineke u. Wineke (1365) A, V, 341. Tileke, Wyneken's Weib u. Henning, Henning's Sohn u. seine Brüder (1383) A, V, 357. Henning u. Heinrich, Gebr., u. ihr Vetter Tile (1384) A, V, 294. Hans (1387) A, V, 359. Hermann (1390) A, V, 137. Hans, Marquard u. Gebhard, Gebr. (1397) A, V, 365 f. Hermann's Witwe Gerte (1397) A, V, 366. Hans (1400) A, XXII, 409. Erich (1406) A, XVII, 267. (1416) XVI, 339 f. Heinrich (1414) B, III, 217 f. Hermann (1414) A, XII, 244. XVII, 101. (1416) 103 f. Gebhard (1414) B, III, 334. Mathilde (1415) A, XVII, 30 f. (1420) V, 380. Hans (1420) A, IX, 104. Heinrich u. seine Brüder (um u. 1420) B, III, 342. 370. Hermann (1420) A, V, 181. 182. (1421) 184. B, III, 403., n. s. T. seine Witwe Margarethe (1425) A, VI, 471., seine Kinder (1430) 482. Balthasar (1439) A, II, 311. Busse u. seine Söhne Heinrich, Hans u. Henning (1457) A, XXII, 495. Friedrich (1448) A, XXV, 332. (1449) 345 f. (1470) XV, 317. Balzer auf Grieben (1471) A, V, 235. Friedrich d. ä. auf Jerchel, u. seine Vettern Busse, Friedrich u. Balzar (1471) A, XXV, 388. O. Vorn. (1473) C, II, 127. Hans (1479) A, XXV, 403. Anna (1481) A, XVII, 19. Balzer (1480) A, XVI, 111 f. (1484) XV, 392., n. s. T. seine Witwe

Barbara (1488) 408. Hans (1488) A, V, 471 f. XV, 408. Hermann u. Heinrich (1488) A, V, 471 f. Die v. I. auf Jerchel (1488) A, V, 471. Elisabeth (1489) SB, 374. Erich u. seine Brüder Günzel u. Marquard u. seine Vettern Curd, Friedrich d. ä. u. Hans (1490) A, V, 255. Otto, Henning u. Wineke, Gebr., Hermann's Söhne, Wineke, Bruno's Sohn u. Hans u. dessen Brüder (1492) A, V, 477 f. Erich u. seine Brüder Günzel u. Marquard u. Curd, Paul u. Balzer auf Grieben u. Hans, Heinrich u. Hermann auf Jerchel (1493) A, XXV, 447 f. Hermann, Heinrich, Hans, Erich, Günzel, Paul, Curd, Marquard u. Balzer, Gebr. u. Vettern (1499) C, II, 436. Paul (1510) A, I, 117. Günzel's Frau Margaretha (1516) A, XXV, 500. Marquard u. seine Frau Katharina (1521) SB, 407. Des verstorb. Hermann Söhne Friedrich, Asmus u. Christoph (1525) C, II, 501. Des verstorb. Paul Söhne Engel u. Georg (1529) C, II, 468. Des verstorb. Heinrich Sohn Peter (1530) C, II, 485. Günzel auf Grieben (1527) A, V, 268. (1434) XVI, 148 f. Des verstorb. Erich Sohn Friedrich (1535) C, II, 486. (1537) B, VI, 429. Friedrich u. Christoph n. ihr. T. u. Asmus, Gebr., (1535) C, II, 490. Hans' Witwe auf Jerchel (1541) A, XVI, 160. Die v. I. auf Jerchel (1541) 164 (2 Mal). Asmus u. seines Bruders Peter Söhne (1541) 164. Asmus, Johann u. Peter (1541) 164. Die v. I. auf Grieben (1541) 165. Günzel u. Marquard (1541) 217. Peter (1621) A, III, 210.

Itsin s. Etzin.

Jucia s. Jütland.

Juda Gebirge in Palästina; dabei die heil. Kreuz-Kirche C, I, 212.

Judas Fam. in Spandau: Georg n. s. T. (1474) A, XI, 114.

Juden A, VIII, 384 vgl. 32. Sonst s. die einzelnen Städte u. Länder.

Judelaken See b. Badingen A, XIII, 125. 126. 127.

Judensee in d. Neumark C, I, 545.

Judmann Fam.: Arnold (1348) B, II, 211. 213. Albrecht (1419) C, I, 122.

Jübar (Jubera, Jwber, Jobere) D. in d. Altmark b. Salzwedel A, XXII, 108. 130. 131. 132. 135. 198. 204. 205 f. 234. 275. 312.

Jven (Jwenn) D. in Pommern b. Anklam A, XXI, 485.

Jvenack (Yvenak, Jwenack) Ort u. Propstei in Meklenburg b. Güstrow. Propst: Gerhard (1334) A, II, 278. 281.

Jvenrode D. im Magdeburgischen b. Neu-Haldensleben B, III, 347.

Jühnsdorf (Judensdtorff, Jvensdorff, Gudestorf) D. in d. Mittelmark b. Teltow A, XI, 254. 284. XII, 37. SB, 318. 329.

Jülich (Gülich, Guylge, Gilich, Gilch, Gulch) Schloss, St., Festung u. Herzogthum B, VI, 518. C, III, 500.

Herzöge zu J., Cleve u. Berg, Grafen zu d. Mark, zu Ravensberg u. Katzenellenbogen: Wilhelm (1480) B, V, 368 ff. (1486) C, II, 319. 320. (1487) B, V, 449. (1489) 464. 487. (1491) C, III, 126 g. (1493) 487. 498. Seine Gemahlin Sibylla, Tochter des Kurf. Albrecht v. Brandenburg (1480) B, V, 368 ff. Wilhelm n. s. T. u. sein Sohn Johann d. ä. (1517) B, VI, 275 ff. (1520) 311. 312. Alle Herzöge (1529) B, VI, 369. 371. (1538) 464. O. d. N. (1541) B, VI, 469. Wilhelm (1559) B, VI, 517 f., u. seine Tochter Maria Eleonora, vermählt an Herzog Albrecht Friedrich in Preussen (1573) D, 131.

Jüterbock (—bogk, Jüterbuch, Yueterbuck, Juterbu(c)k od. —bug(k) od. —buech od. —buch, Juterbog(h), Jutirbok, Juterboch, Jutterbogk od. —bock, od. —buck od. buck, Guterbock od.

—buck od. —buch, Gutterbock od. —boch, Judterbock) 1. Schloss u. St. u. Amt od. Land A, II, 491. IV, 113. VII, 349. 350. 473. VIII, 23. 104. 105. 110. 111. 113 f. 115. 118. 122. 135. 148. 181. 410. 418. 428. 459. 469. 481. 482. IX, 293. 424. 425. 446. 455. X, 122. 489. 492. 525. 534. 535. 536. XI, 406. 443. XIII, 308. XVII, 76. XXIV, 345. 401 ff. 406. 425 f. 437. 473. XXV, 252. B, I, 388. II, 237. 343. 373. III, 73 ff. 266. 290. 305. 313. 351. 352. 354. 357. 358. 388. 389. 392. 395. 409. 410. IV, 277. 443. 456. 471. V, 14. 133 (2 Mal). 196. 197. 274. 328. 333. 335. 372. 382. 386. 392. VI, 90. 140. 397. 398. 399. 405. C, I, 255. 273. 397. 543. II, 305. 342. 473. D, 40 (2 Mal). 52. 53. 97 Anm. 101 Anm. 102 Anm. 106. 185. 191. 194. 281. 303. 379. SB, 237. 252. 372.

Damm u. Neumarkt A, XXIV, 402.

Bürger- u. Einwohner-Familien: v. der Danne, Dietrich, Grote, Guthe, Jordan, Kalow, Kepenitz, Lamberg, Lorenz, Lipsdorf, Moritz, Nethe, Osterburg, Petko, Plote, Ritorf, Schönefeld, Seehausen, Sievert, Stolzenhagen, Tynna, Werbig, Wilmersdorf, Wolter, Zickow, v. Ziethen, Zülsdorf.

Orbede A, VIII, 410.

Gericht B, III, 266.

Pfarrkirche A, VIII, 110. 113 f.

Capelle A, VIII, 113.

Pfarrer: Arnold (1174) A, VIII, 111. Daniel (1228) A, XXIV, 331.

Jungfrauen-Kloster vor d. St. A, XXIV, 345 (337 falsche Z.). 473 f.

Aebtissin: o. d. N. (1506) A, XXIV, 473.

Nonne: Barbara Mursing (1428) A, X, 499 f.

Propsteistuhl A, VIII, 418. 459. 469.

Archidiakonat A, VIII, 110.

Altaristen: Heinrich Fabri, Nicolaus Quleke, Joh. Cabelli u. Jacob Dermann (1383) A, VII, 473.

Haupt- u. Amtleute: Ludolf v. Werberg (1397) A, X, 489. Christian v. Witzleben (1419) B, III, 357. O. d. N. (1421) B, III, 410. Otto v. Schlieben (1452) B, IV, 471. Lippold v. Klitzing (1533) B, VI, 409.

2. Fluss dabei SB, 8.

3. Fam. (v.): Philipp (1174) A, VIII, 111. Heinrich (1294) A, X, 220., in Berlin: Betke (1354) C, I, 34., in Brandenburg: Nicolaus (1306) A, IX, 7. Jacob (1309) A, IX, 9. (1317) VIII, 216. (1320) IX, 15. 16., u. in Köln a. d. Spree: Coppeke (1336) A, I, 63. (1337) IX, 35., u. Claus, Sohn Nicolaus', u. Coppeke, Sohn Henning's (1344) A, VIII, 257. Nicolaus, Coppekin u. Henning (1357) A, X, 250., in Seelow: Georg (1555) A, XX, 338.

Jüterits (Juteritcz od. Jüterwitz) Fam. in Prenzlau: Heinrich (1287) A, XXI, 97. Heinrich u. Johann, Gebr., u. Bertold u. Nicolaus, Gebr., Vettern (1460) A, XXI, 427.

Jütkendorf (Gutk—, Gickendorf) D. in d. Mittelmark b. Trebbin A, XI, 394. 448. SB, 334.

Jütland (Judeland, Jutia, Jucia) Land u. Herzogthum B, I, 81.

Herzöge: Woldemar (1297) B, VI, 25. (1302) B, I, 245 f. (1312) 316. 317. u. Erich (1310) 299. 300. Erich (1315) B, I, 379 f. (1318) 427. 427 f. (1325) A, IV, 45.

Jütrichow (Jiterchow) D. in Anhalt b. Zerbst A, VIII, 129.

Julbruk Fam.: Busse, Hermann u. Curd, u. ihr getödteter Bruder Bernd (1365) A, IV, 61.

Julbuck s. Gülpe.
Julin Schloss u. St. in Pommern. Burgherr: Wenzel (1168) A, XIII, 484.
Jung od. **Junge** (Jungh, Juvenis) Fam.: o. Vorn. (1327) A, XII, 486 f. Henning (1348) A, XIX, 213. Hinco (1350) A, XXIV, 52. Christoph (1542) A, IV, 191. O. Vorn. (1553) B, VI, 503., in Brandenburg: Peter (1398) A, VIII, 377., in Tr.-Briezen: Niclas (1342) A, IX, 369., (1359) 378. in Soldin: Hen. u. Henze (1341) A, XVIII, 454. in Spandau: Franz (1493) A, XI, 527., in Stendal: o. Vorn. (1325) A, XV, 85. Hans (1342) A, XV, 87. (1346) 131. Heinrich (1334) A, V, 75 f. (1338) 87., u. sein Sohn Johann (1348) 98 f.
Jungfern-See, der in d. Neumark b. Falkenburg A, XXIV, 18.
Jungermann Fam.: Bartholomeus (1519) A, XXV, 135. (1521) III, 124.
Jungingen (Jungien) Fam. v.: Conrad (1396) A, XXIV, 100. (1400) XVIII, 243 (2 Mal). (1401) 154 ff. XXIV, 104. (1402) XIX, 291. XXIV, 109. 115. B, III, 153 ff. (1403) A, XXIV, 118 (2 Mal). (1505) XVIII, 318 f. 320. (1406) 160 f. (1408) XVIII, 38 f., n. s. T. (1407) XIX, 308. (1425) 91. 91. (1431) XXIV, 140. (1443) B, IV, 290. Sein Bruder Ulrich (1407) A, XVIII, 327 f. XIX, 308 f. XXIV, 122. (1408) XVIII, 167. 331. (1409) XXIV, 123. B, III, 170. (1410) 173. SB, 258. (1425) A, XIX, 91.
Junivladislavia Ort in Polen. Hauptmann: Joh. Latalski (1541) A, XXIV, 236.
Junker Fam.: Stephan (1489) A, XII, 278., in Mittenwalde: Andreas (1507) A, XI, 250.
Junkernitz Fam.: Bertram (1500) B, VI, 170.
Jura Fluss an der Grenze der Prov. Preussen A, XXIV, 128 f. 136.
Jure s. Jork.
Jure Fam.: Klakefan (1346) B, II, 189.
Jures, Juries, Juryes s. Georg.
Jures- od. Jurisgräben s. Görrisgräben.
Jurkonitz od. Jurcowitz D. in Polen A, XX, 190.
Justhe Fam.: Sueder (1493) A, XI, 125.
Juste, Sct. episc.: Cyrillus (1321) A, I, 133.
Jutergoz s. Gütergotz.
Juthe od. Juthen (Jutthen) od. Jutter Fam.: o. Vorn. (1426—38) B, IV, 177. Johann (1441) A, XII, 175., in Spandau: Georg (1536) A, XI, 497.
Iwan (Ywan) Fam.: o. Vorn. auf Grabow (1345) A, X, 468., in Brandenburg: Arnold (1320) A, IX, 15. 16., in Burg: Johann d. ä. (1349) A, X, 469.
Iwertson Fam.: Werner (1393) A, II, 337.
Izlo Fam.: o. Vorn. (1271) B, I, 108.

K.

Kaaden (Kaden, Cadon, Cadanum) St. in Böhmen B, I, 217. III, 424. 427 f. 434. 435.
Kaakstädt (Kackstette od. —stede, Kocstede, Cokstede, Cokestede, Kockstedt, Koxstede, Kochstedt)
1. D. in d. Ukermark b. Prenzlau A, XII, 214. XIII, 223. 416. 442. B, I, 479.
2. Fam. in Prenzlau: Arnold n. s. T. u. seine Tochter Mathilde, verwitw. Stegemann (1432) A, XXI, 269.

3. Fam. v.: Burchard (1200) A, XVI, 395. (1209) III, 91. V, 30. (1212) B, I, 6. (1217) A, VIII, 136. Richard (1217) B, I, 6. Albert u. Bose (1252) A, X, 208. Heinrich (1253) A, XXI, 90. Borchard (1255) A, XXV, 174. Albert (1259) A, XIII, 208. 209. (1269) B, I, 100. Friedrich (1286) A, XIII, 319. (1293) 320. Busse od. Burchard (1270) A, XXII, 371. (1279) XV, 24. (1282) XXI, 95. (1282 ff.) B, VI, 18 (1283) A, XV, 29. (1285) XXI, 4. XXIV, 338. (1286) XXI, 4. (1294) VII, 85. (1296) IX, 353. XVIII, 6. (1297) 215. XIX, 446. (1298) XXI, 9. 10. (1299) XIII, 131. XXI, 101. Heinrich (1311) A, XVII; 468. Henning auf Fahrland u. Kaakstädt (1315) A, IX, 10. Kune (1378) A, VIII, 330. Gerhard u. Peter (1420) C, I, 73. Die v. K. (1476) A, XIII, 396.

Kaarz (Kartze) Ort in Meklenburg b. Sternberg B, IV, 175.

Kabelitz (Kob— , Cob—, Kowblitcze, Cowelitze, Kowelisse, Coulisse, Kublicz) 1. einst Schloss, deutsch Marienburg oder Mariendorf gen., j. D. im Magdeburgischen auf dem rechten Elbufer, Tangermünde gegenüber A, II, 435. 438. 442 vgl. 383 u. 396. III, 81. 83. 338. B, III, 286.

2. Fam.: Heinrich (1349) A, VI, 31. O. Vorn. (1415) B, IV, 7. 8. Die K. (1419) B, IV, 20. (1420) 91., in Salzwedel: Hans (1420) A, XIV, 233. (1427) 237. (1429) 244. Heinrich (1444) 276. Arnd (1429) 244. (1447) 286. (1457) 303. (1484) 407. Johann (1467) A, XIV, 333., in Stendal: Curd (1488) A, XV, 415. (1493) 434 f. 436., u. sein Bruder Albrecht u. sein verstorb. Bruder Heinrich 435.

Kabelsberg, der in d. Neumark A, XVIV, 74.

Kabelsdorf s. Kaulsdorf.

Kabeltitz (C—) Fam.: Christoph auf Trebitz (1521) A, XX, 513.

Kaberg, der in d. Mittelmark b. D. Schwanebeck b. Bernau A, XII, 170. 171. C, I, 68.

Kablow (Kabelow, Cabelow) 1. D. in d. Mittelmark b. Storkow A, XX, 511.

2. Ort in d. Ukermark b. Strassburg A, XXI, 503. 504.

Kabold (—bolt, Cabolt) Fam.: Johann u. Heinrich (1274) A, I, 449. Johann (1283) B, I, 170. Ludwig (1284) B, I, 179. Claus (1314) A, XXII, 24.

Kabuss od. —buz (Kabbus, Kabbutzs, Cabucz, Cabusitz) Fam.: Wenzel (1540) A, VII, 266., in Prenzlau: Thomas (1439) A, XXI, 281 ff. (1446) 425 f., in u. b. Wusterhausen a. D.: Giese (1450) A. IV, 398. Hans (1491) 134.

Kacksdorf vergang. D. in d. Prignitz b. Kiritz A, XXV, 107.

Kade (Cade(n), Chade) 1. D. im Magdeburgischen b. Genthin A, VIII, 419. 457. B, III, 293. 298.

2. Fam. v.: Melchior (1663) A, III, 210.

Kaden 1. Ort in Baiern b. Würzburg B, III, 435.

2. D. in d. Nieder-Lausitz bei Luckau B, II, 174.

Kader 1. Hof in d. Altmark b. Seehausen A, XXII, 78.

2. Fam.: Hans (1419) B, III, 336. 337. 391.

Kadolsburg (Cadolsburg od. —purg, Cadoltzburgk od. —purg, Cadolczburg, Cadolcpurg, Cadelsburg, Kadelsburg, Kadelspurg, Cadelczburg, Katelsburg) Schloss u. Mfl. in Baiern A, II, 293. 487. VII, 356. 357. VIII, 404. IX, 135. 143. XI, 323. XIV, 256. 257. XX, 261. B, IV, 114. 217. V, 70. 93. 234. 237. 238. 240. C, I, 94. 98. 109. 121. 130. 154. 157. 181. 221. 233. 236. 337. 442. 445. 511. 529. 537. II, 33. 36. 50. 51 (2 Mal). 82. 144. 155. 173. 185 f. 188. 241. 252. 267. 284. 285. 424. III, 68. 102. 105. D, 73. SB, 274.

Kirche C, I, 236.

Pfarrer: Friedrich Sesselmann (1427) A, II, 487. Wenzel Reimann (1465) B, V, 92 f. Landknechtsamt C, II, 155.

Amtmann: Conzmann Schneider (1475) C, II, 155.

Käbelich (Cobelink) D. in Meklenburg b. Neu-Brandenburg B, VI, 27.

Käfernburg (Kevernnburg, Keverenberg, Kevernberk od. —bergh od. —berch, Cheverenberk, Kieffvernberg) Grafschaft. Grafen v.: Albrecht, Erzbischof v. Magdeburg (s. d.), u. seine Brüder Heinrich u. Günther (1209) A, XVII, 436 ff. (1221) SB, 2. Heinrich (1249) A, XVIII, 62. H. (1273) B, I, 121. Günther (1293) B, I, 207. (1309) A, XIII, 20. (1310) B, I, 288. 290. 191. 302. (1311) A, IX, 357. XXI, 112. 113. (1312) B, I, 319. 330. 338. (1313) A, XVIII, 10. 102. XIX, 70. 180 f. XXI, 14. B, I, 341. 349. SB, 384. (1314) A, XIII, 489. XV, 63 (2 Mal). XVIII, 11. XIX, 453. B, I, 357. (1315) A, VIII, 214. XIII, 236. XIX, 181. B, I, 381. (1316) A, XI, 230. XXI, 115. B, I, 381. 395. (1317) A, I, 132. V, 65. X, 534. 429. XI, 23. XII, 288. XIII, 18. 41. XVIII, 283. 445. XIX, 70. 183. XXI, 15. XXII, 371. B, I, 398. 405. 407. 411. (1318) A, IV, 428. V, 66 (2 Mal). 67. X, 234. XIII, 21. 321. XV, 66 (2 Mal). XVII, 373. XIX, 129. 456. XXIII, 17. XXIV, 12. XXV, 188. B, I, 419. 428. 498 f. SB, 17. (1319) A, II, 459. III, 97. V, 68 (2 Mal). 69. VII, 86. VIII, 218. 219. XI, 25. XIII, 240. XV, 69. 70. XVIII, 103. 219. 376. XXI, 118. XXV, 189. B, I, 432. 435. 436. 439 ff. 450. SB, 224. (1320) B, I, 450 f. 451. C, III, 25 f. 26. (1323) A, IV, 394. (1327) IX, 29. XI, 30 f. XIX, 189. XX, 136. 141. XXIII, 24. B, VI, 57. Seine Frau Mathilde (1319) B, I, 436. Günther u. Günther (1319) C, III, 24. Gerhard (1319) B, I, 354. 355. Heinrich (1358) A, V, 105. (1362) 112.

Kähne (Kane, Khane) Fam.: Johann (1318) B, I, 427., in Brandenburg: Andreas (1541) A, IX, 284 (2 Mal).

Kähnert (Kenerde, Kener, Kenner, Kenre, Conre) 1. D. im Magdeburgischen b. Burg A, V, 426. 455 (wo fälschlich Keverde). VI, 289. X, 481. 521. XI, 447. XXIV, 349. B, VI, 403.

2. Fam. in Stendal: Benedict (1512) A, V, 263. Die K. (1541) A, XVI, 211. Matthias (1540) SB, 457. (1541) A, XVI, 211. K.'s Junge (1541) 215. 216. 218. Peter (1541) 216.

Kähnsdorf (Kensd—, Kenst—, Kenstorpp, Kendsdorff, Könstorff, Keynstorff, Konstorp, Constorpe, Kunstorf, Cuntorf, Kanstorp, Canisdorp) 1. D. in Mittelmark b. Belitz A, VIII, 134. IX, 225. 398. 403. 425. 427. X, 522. 525. 526. XI, 410. XII, 499. C, I, 53.

Heide dabei A, IX, 225.

2. Fam. in Tr.-Briezen: Christian (1541) A, IX, 446.

3. 2 vergang. DD. ebendas. b. Straussberg: a) Gross-K. A, XII, 95. 104. 108. 111 (2 Mal). 115.

b) Klein- od. Wenig-K. A, XI, 324 f. XII, 79. 92. 104. 108. 111 (2 Mal). 116.

O. nähere Bezeichnung A, XII, 99. 114 f. 117. 118. 146. SB, 421. 422.

Käken (Caecen) Fam. in Wittstock: Claus (1519) A, I, 435.

Käklitz (Käckelitze, Kekelitze, Kackelitz, Kökelitz, Kokelitz, Kokelitcze, Kükelitz, Kukelitz) 1. D in d. Altmark b. Apenburg A, V, 325. 339. 416. 417. 443. 444. 454. 484. 500. SB, 393.

2. D. ebendas. b. Werben A, I, 326. VI, 208. 213. 214. 228. 428. 468. XV, 345. 366 f. XXV, 320. 343. B, III, 23. C, I, 306 (2 Mal). II, 437.

Kälberholz (Kalbirholz, Kalverholt) Gegend b. Gardelegen SB, 364 f. 368.

Kälow Fam. Vicke (1452) SB, 72.

Kämmerer (Kemerer, Cemerer) Fam.: Matthias (1470) C, I, 545., in Pritzerbe: Gerke (1341)

A, XXIV, 364., in Seehausen: Heinrich (1516) A, XXV, 497., in Werben: Hans (1342) A, VI, 404.

Kämpf (Kampfe) Fam.: Hennig (1374) B, III, 36.

Kärnthen (Kernt(h)en, Kernden, Kerenden, Chernedten, Karinthia, Carinthia) od. Windische Lande od. Windische Mark, Land u. Herzogthum A, VI, 406. B, I, 87. 108 ff. 126. 127. 128. 141. II, 271. 276. III, 7. 88. IV, 106. 108. VI, 61. C, I, 464. D, 253.

Ban: Hermann, Graf v. Cilli (1429) B, IV, 106. 108.

Hauptmann v. K. u. Krain: o. d. N. (1271) B, I, 110.

Herzöge: Heinrich (1161) A, VIII, 104. B. (1231) B, I, 13. (1235) 16. Meinhard, zugl. Graf v. Tirol n. s. T. (1342) B, II, 155. Heinrich (1298) B, VI, 29., n. s. T. (1348) 256. Seine Tochter u. Erbin Margarethe, vermählt seit 1322 mit Johann von Böhmen, den sie bis zur Scheidung zum Herzog v. Kärnthen u. Grafen v. Tirol macht (1341) B, II, 147 ff. 149 f. (1342) 155. (1348 u. 49) 255 ff. (1359) VI, 93. Johann v. Oestreich (1348 u. 49) B, II, 222. 255 f.

Käthen (Kathen, Cathen, Chaten, Kothen) 1. D. in d. Altmark b. Tangermünde A, V, 231. 241. 252. 253. 262. 264. XV, 446. 447 f. XXII, 370. 372. XXV, 434. SB, 368. 456. 459.

2. Fam. in Stendal: Johann (1321) A, XV, 84. Gerhard (1342) 87.

Kagar od. Kager 1. D. in d. Mittelmark b. Neu-Ruppin, dabei der Bach u. See A, IV, 153.

2. Fam. in Neu-Ruppin: Henning (1406) A, IV, 315., in Wittstock: Claus (1433) B, IV, 184.

Kage od. Kagge (Kago) Fam.: o. Vorn. (1311) A, XVII, 473., n. s. T. (1441) V, 407., in Osterburg: Hans (1521) A, XVI, 377.

Kagel (Kogele) 1. D. in d. Mittelmark b. Straussberg A, XII, 99. D, 150.

2. Fam.: Peter (1413) B, III, 313.

Kageler Fam. in Grabow in Meklenburg: Mattheus (1515) A, I, 202.

Kagendorf (—dorp) wüste Dorfst. in d. Altmark b. Kalbe A, XVII, 149.

Kagermann (Kog—) Fam.: Henning (1408) A, XXI, 246. (1409) 249., in Kiritz: Hans (1541) A, IV, 258. (1589) I, 355., in Prenzlau: Nicolaus (1442) A, XXI, 294., in u. b. Neu-Ruppin: Joachim (1525) A, IV, 154. Jacob u. Georg (1525) 160.

Kagrer Fam.: Ulrich (1429) C, I, 192.

Kahlden, Neu-K. (Kalende, Kaland, Kalant) 1. St. u. Land in Meklenburg A, II, 336. C, III, 11. SB, 17.

Propst: Johann (1300) A, I, 250.

Pfarrer: Heinrich Stowe (1374) B, III, 36.

2. Fam. v. dem: Bordeko u. Dietrich (1283) B, I, 170. Nicolaus (1284) 179. Heinrich (1427) B, IV, 101.

Kahle (Cale, Kalne) 1. Schloss u. St. in Thüringen B, VI, 74. 75.

2. Fam. (Calvus): Eler (1275) B, I, 123. Heine (1401) A, XIX, 290., in Frankfurt a. O.: Hermann (1370) A, XXIII, 109., in Gardelegen: Udo (1379) A, XXII, 378., in Jüterbock: Jacob (1413) B, III, 313., in Perleberg: Arnold u. Johann, Gebr., u. des Letztern Frau Margarethe (1316) A, XXI, 116 f. Johann (1309) A, I, 128. (1320) II, 207.

Kahlberg (Kal—, Kalemb—, Kalinb—) 1. der in d. Altmark beim D. Kruge A, XXV, 333.

2. D. ebendas. b. Seehausen A, XXV, 256.

3. D. im Magdeburgischen b. Gommern A, VIII, 419.

4. Schloss in Braunschweig C, III, 326.

5. Ort in Meklenburg A, IV, 344.

6. Fam. in Osterburg: die K. (1446) A, XVI, 354.

7. Fam. v.: Johann (1282) B, I, 157. Jan (1344) A, VIII, 254. 255. 256. Bedeke (1398) A, IV, 80. Martin auf Parvenitz (1412) B, III, 303. 309. (1413) C, I, 63. (1421) A, XII, 247. Martin auf Guten-Paaren n. s. T. u. sein Sohn (1431) A, VII, 148. Martin (1447) A, IX, 168. Joachim (1451) A, IV, 100. Martin u. Joachim u. ihr verstorb. Vater Joachim (1460) A, VII, 161. Hans (1480) C, II, 244. Martin (1467) A, X, 315. (1472) VIII, 433. (1473) XII, 458. (1491) XI, 123. (1502) 128. Die v. K. (1485) A, VII, 377 f. Des verstorb. Joachim Söhne (1506) C, II, 446. Siegmund, Claus, Matthias u. Christian, ihr verstorb. Vater u. Melchior (1517) C, II, 450. Matthias u. Joachim u. Melchior's Witwe (1540) A, VII, 224. Martin (1562) C, III, 145. Der v. K. (1655) A, XI, 296.

Kahren (Karon) D. in d. Nieder-Lausitz b. Guben B, VI, 143. SB, 135.

Kaiendorf (Kegendorp, Keygendorff) vergang. D. in d. Altmark b. Gardelegen A, XXV, 427. 464.

Kainow Fam. in Königsberg in d. Neumark: Dietrich (1444) A, XIX, 350.

Kaiser (Kayser, Keiszer, Caesar) Fam. in Tr.-Briezen: Hans (1351) A, IX, 375. (1356) 376 f.

Kaisersberg (Keis—) Ort in Rheinbaiern B, III, 135.

Kaisheim (Kaiszhaim) Fam. v.: o. Vorn. (1418) C, I, 86.

Kake s. Koch.

Kakemester s. Küchenmeister.

Kakerbeck D. in d. Altmark b. Salzwedel A, V, 468. XXII, 358.

Kaland 1. St. in Meklenburg, s. Kahlden.

2. Geistliche Brüderschaft in der Mark Brandenburg C, I, 277., in der Heide b. Spandau A, X, 458., in vielen einzelnen Städten.

Kalarnd od. Kalcarnd Fam. in Perleberg: Hans (1393) A, III, 407. (1399) 409.

Kalau (—low, —law, Calow, Karlaw, Kolow, Colo) 1. Schloss, St. u. Gericht od. Weichbild in d. Nieder-Lausitz A, XI, 259. 261. XX, 377. B, II, 114. 462. 482. III, 133. 437. 438. IV, 442. 444. V, 55. VI, 114. 149.? C, III, 483. 495. SB, 81.

Oberstes Gericht B, V, 55.

Heide-Mühle bei d. St. B, V, 55.

2. Fam. in Berlin: Nicolaus (1439) A, X, 273., in Brandenburg: Martin (1541) A, IX, 286., in Luckau: Tilo u. seine Söhne Nicolaus u. Tilo (1348) B, II, 237. (1351) 342 f. Tilo (1352) A, XIX, 78. Nicolaus (1354) A, XX, 231. Johann (1380) A, XX, 359. (1388) 368., u. sonst: Marcus (1466) A, VIII, 426. (1476) SB, 107. (1479) B, V, 313. 319. (1480) 335. Apicius (1478) B, V, 278. 279. (1482) 405. Stephan v. Löben, Kalow gen. (1500) C, II, 442. Bartholomeus v. Tucheband (1518) A, XXIII, 424.

Kalbe (Kalb, Kalff, Kalve, Calbe, Calve, Calffe, Calvae) 1. Schloss, St. u. Land in d. Altmark an d. Milde in d. Wische A, III, 499. IV, 74. V, 186. 236. 328. 373. 374. VI, 122. 148. 326. 406. 423. 451. 459. VIII, 249. IX, 264.? XIII, 458. XIV, 211. XV, 212. 329. 334. XVII, 29. 57. 59. 60. 63. 64. 71. 79. 80. 81. 82. 83. 85. 87. 88. 92 (2 Mal). 101. 103. 109. 114. 116 ff. 130. 133. 140. 142. 146. 147. 149. 159. 160. 162. 171. 172. 180. 181 ff. 183 f. 187. 189. 190 f. 193. 195. 197. 199. 200. 205. 206. 207 (2 Mal). 208. 209. 213. 215. 216. 218. 223 ff. 228. 246. 322. 335. 342. 373. 373 ff. 375. 378. 427 f. XXII, 19. 42. 401. 402. 405. 406. 407. 486. XXIV, 34. 340. XXV, 190. 192. 194. 230. 328. 340. 363. 383. B, I, 388.

500. II, 13. III, 5. 23. 159 f. 225. 301. 309. 311. 314. 315. 316. 317. 319. 320. 325. 333. IV, 232. 313. 316. 421. 424. V, 185. C, I, 285. II, 436. 494. 498. D, 189. 200. SB, 360. 370. 371. 395.

Einwohner-Familie: Rossow.

Pfarrer: Heinrich, Propst in Neuendorf (1340) A, XXII, 387. 388.

Capellan A, XVII, 183.

Kaland A, V, 186. 406. XVII, 114.

Siechenhaus A, XVII, 181. 182.

Archidiakonat. Archidiakonus: Gerhard v. Lindow (1307) A, X, 455.

Burgward u. die dazu gehörigen Dörfer A, XVII, 378. C, I, 3. 6.

Werder b. d. Stadt A, V, 373. XVII, 79. 80. 149. 157. 182. 183. 190. 197. 199. 378. B, I, 500. III, 159 f. 301. 309. 311. 315. 316. 320. 333. C, II, 494. D, 189.

2. Schloss, St. u. Vogtei im Magdeburgischen an d. Saale (vppe der Zale) A, II, 148. 154. 155. 480 f. IV, 43. 44. X, 13. 524. XI, 114. XIV, 230. XVII, 160. 169 (2 Mal). 312. 392. 508. XXIV, 389. 412. 424. 467. XXV, 7. 56 ff. 58. 298 f. B, II, 350. III, 73. 75. 77. 143. 283. 294. VI, 83. C, III, 242. D, 10. 41. 54. 173. 180. 196. 278. 298 f. SB, 396.

Rathhaus A, XXV, 58. 298 f.

Bede A, II, 480 f.

3. Schloss in d. Prignitz b. Lenzen (vergangen) A, II, 80. III, 358.

4. Fam. (v.): E. u. seine Söhne (1207) B, I, 4. Johann (1238) A, VI, 451. Heinrich u. sein Neffe (1259) B, I, 63. Feseko (1301) A, III, 349. 350. Albert's Sohn Arnold (1327) A, V, 74. Cyriacus (1328) B, II, 53. Ebel (1333) A, XXII, 385. (1334) XVII, 482. XXII, 386. Albert (1342) A, V, 192. Borchard (1350) A, V, 101. XV, 137. Otto (1351) A, II, 29. Cyriacus (1352) A, XXIV, 369. Heinrich (1357) A, XIX, 464. Albert (1360) A, XV, 154. (1378) VI, 104. Henning (1360) A, XIX, 466. (1362) 471. Christian (1362) A, V, 112. Werner (1365) A, IV, 61., n. s. T. (1372) XV, 178. Ant. (1382) A, VIII, 339. Rule d. j. (1417) B, III, 338. Paschke's Söhne Benedict u. Heinrich u. Werner's Söhne Moritz u. Heinrich (1515) C, II, 494., in Gardelegen: Henning (1327) A, VI, 97. Winand (1362) A, VI, 103. (1367) 104., n. s. T. (1446) 125. Johann n. s. T. (1367) 104. Arnold u. Nicolaus, Gebr., u. des verstorb. Johann Söhne Daniel, Michael, Conrad u. Franz (1367) 104. Franke u. Hans (1410) SB, 358. Franke (1451) 364. Johann (1529) 416. Hans (1541) A, XVI, 158., in Lübeck: Heine (1388) A, XIV, 183. Claus (1470) A, XV, 313 f., in Magdeburg: Hans (1418) B, III, 295., in Osterburg: Claus (1446) A, VI, 125. (1456) XV, 332., in Prenzlau: Rudolf (1375) A, XXI, 206. (1383) 213. (1386) 220. (1395) 227 (wo fälschlich Calney). 228 (wo fälschlich Calne)., in Salzwedel: Johann (1307) A, XV, 54. Jan (1362) A, XVII, 180 f. Heine (1359) A, XIV, 115. Benedict (1485) 408 f., in Stendal: Jode (1285) A, XV, 33. Heinrich (1295) 83. (1299) 83. Johann (1309) 84. Conrad d. ä. (1321) 84. Reiner (1325) 85. (1328) 85. (1332) 85. (1335) XV, 95. (1336) VI, 352 (2 Mal). (1338) XIV, 86. (1342) 87. Heier (1342) A, XV, 87. O. d. Vorn. (1343) A, XV, 109. Johann (1344) A, XV, 87. Merse (1390) A, V, 141. Heise (1398) A, XV, 188. Johann (1391) A, I, 167., u. seine Frau Margarethe (1397) XVI, 337 f. (1398) XV, 189. (1400) 190. Merse u. Hans (1405) A, XV, 190. Cune (1391) A, V, 145. (1400) XV, 192. (1406) V, 163. Werner (1422) A, XV, 215. (1428) 228 f. (1435) VI, 493. XV, 249. (1439) 256. Curd u. Johann, Gebr. (1429) A, V, 191 f. 192 f.

(1432) 198. Reimar (1429) A, V, 194. Heise's, des Vaters Johann's, Witwe Barbara, u. Engel's Witwe Margarethe (1429) A, V, 193 f. Cuno u. seine Söhne Rule u. Nicolaus (1431) A, V, 198. Rule (1432) C, I, 193. (1433) A, V, 199. 200. (1439) XV, 257. Rule u. Claus, Gebr. (1446) A, VI, 125. Hans (1435) A, XVI, 348. (1445) XV, 268. Die K. (1445) A, VI, 419. Reiner (1450) A, XV, 276. Claus (1439) A, XV, 256. (1462) 295. Werner (1451) A, V, 217. (1454) XV, 279. XXV, 368. (1455) V, 222. 223. (1456) XV, 282. (1463) V, 230. Curd u. s. T. (1462) A, XV, 295. (1470) 313 ff. Die K. (1472) A, XV, 329 ff. Werner, Benedict u. Wilhelm (1472) 332. (1477) 332. Benedict (1466) A, XXV, 379 f., sein Vater Werner u. sein Bruder Wilhelm 380. Benedict u. Werner (1472) A, XXV, 390 f. Cone u. Vicke, Gebr. (1472) A, XV, 332 f. (1475) V, 243. (1487) 253. (1498) 259. Benedict (1472) A, XV, 332. (1473) V, 237 f. (1476) XVII, 158. (1478) XXV, 402. (1481) XV, 378 f. 380. (1484) V, 249. (1488) XV, 406. 416., n. s. T. (1508) 464. Johann (1473) A, V, 241. Stephan (1482) A, XV, 392. (1501) 447 f. (1513) 264. Werner, Wine, Wilhelm u. Cone (1488) A, XV, 416. Werner (1492) A, XVII, 180 f. (1493) XV, 433. (1519) 493. Werner u. Wilhelm, Gevettern (1498) A, XV, 331. Lorenz (1511) A, XXV, 485. Heinrich (1521) A, XV, 507 f. (1525) V, 269. (1527) XV, 520. (1541) XVI, 211.

Kalberberg vergang. D. b. Storkow A, XX, 511.

Kalberg, der b. Nauen A, VII, 290. 368.

Kalberwisch (Kalv—, Calv—) 1. D. in d. Altmark b. Werben A, V, 232. XV, 56. 296 f. 316. 407. XVI, 349. 370. XXV, 318. 377. 436. C, II, 499. SB, 410 f.

2. Fam. v.: Ruthard, Johann u. Hyo, Gebr. (1271) A, VI, 19. Johann (1285) B, I, 84. (1293) A, III, 347. IV, 393. Arnold (1334) A, VI, 350. Arnd (vor. 1465) A, XXV, 377. O. d. N. (1524) SB, 411.

Kalbutz (Calbutz, Kalaputz, Kalebutze, Kalebusse, Calebutz, Kohlbutz, Colbutz) Fam.: Johann auf Legde (1383) A, II, 182. († 1412) 182. Elisabeth (1419) A, XIII, 139., in u. um Neu-Ruppin: Joachim (1491) A, IV, 127. 136 (öfter). Bertold (1491) 136. 140. Eggerd (1491) 139. Peter (1491) 140. Die K. (1491) 136. 141. (1525) 179. 182. (1540) VII, 279. Bartold, Caspar, Joachim u. Peter, Gevettern (1524) C, III, 337. Peter auf Kampiel (1541) A, IV, 410. 412. Palm (1541) SB, 467. Joachim d. ä., Peter u. Palm (1542) A, IV, 191.

Kalbwische Feld, das b. Stendal A, XVI, 192 f.

Kalde Fam.: Peter (1434) B, IV, 139. (1438) 193.

Kaldehufe Fam.: o. Vorn. (1476) SB, 113.

Kaldenau Fam.: Heinrich n. s. T. (1409) A, IX, 85.

Kaldow Fam.: Günther (1444) SB, 63.

Kaldun (Caldune, Koldune) Fam.: Dietrich u. Walther (1311) A, XVII, 453. O. Vorn. (1422) B, IV, 48. (1420—4) 49.

Kalehinpitze Fam.: Meinhard (1355) A, I, 252.

Kalilo Fam. in Neu-Ruppin: o. Vorn. (1365) A, IV, 300.

Kalindin Fam. v.: Heinrich (1195) C, I, 2.

Kaling 1. D. b. Zossen, = Kallinichen, w. m. s. 2. Fam.: Heinrich (1251) A, X, 206.

Kalisch (Kalis(z), Calis, Calisc, Cali(t)z, Calys, Calisia) 1. St. in Polen A, XX, 204. 237. C, I, 425. III, 39.

Herzogthum. Herzog: Primislo (1284) B, I, 178. (1291) A, XXIV, 7. Herr zu K.: Andreas v. Samter (1494) B, V, 499 f.

Woiwoden od. Palatine: Nicolaus (1287) A, XX, 195. Ludwig v. Schubin (1402) A, XXIV, 105 f. 107. B, III, 150 f. Matthias v. Suschky (1424) C, I, 184 f. Martin od. Marcus v. Slawsky od. Slawsko (1427) A, XXIV, 138. (1428) 138. (1439) 149. B, IV, 200. O. d. N. (1445) A, XVIII, 193. Von Gay (1460) A, XXIV, 178 ff. Stanislaus v. Ostrorog (1467) C, I, 410. 413. (1470) C, III, 89. (1474) 102. Stanislaus v. Coscielec (1525) C, III, 339.

Richter: Matthias (1405) A, XVIII, 318. Johann (1412) B, III, 399. 401.

Sandza: Mazke v. Usk (1404) A, XVIII, 316.

Subcamerarius: Raphael v. Golnchowo (1439) A, XXIV, 149. B, IV, 200.

Subdapifer: Stanislaus v. Ostrowo (1439) B, IV, 200.

Venator: Lutognev (1232) A, XIX, 2.

Archidiakonus: Clemens (1369) A, XX, 238.

Kalitsch Fam. v.: Balthasar (1541) C, III, 465. Wilhelm, Wolf, Andreas, Hans u. Christoph (1572) A, IX, 324.

Kalitz (Calitz) D. in Meklenburg an d. Grenze d. Ukermark A, XIII, 115.

Propst das.: o. d. N. (1321) B, I, 478.

Kalk Fam. in Neu-Ruppin: Simon (1541) A, IV, 251.

Kalkenberg (Calck—) Fam. v.: o. Vorn. (1476) C, II, 191 (wahrscheinlich st. Kahlenberg, vgl. d.).

Kalkreuth (Kalkreuter, Kalckreuther, Kalgreuter, Kalkriter, Kalcrede) Fam. v.: Tammo (1315) A, XXIII, 15. O. Vorn. (1425) A, XX, 392. (1452) C, II, 19. Die Kalckreuterin (1452) C, II, 21. Die K. (1452) C, II, 22. Rule auf Lagelow (1452) C, III, 62 f. Conrad u. Ulrich (1461) C, I, 352. Barbara in Krossen (1489) B, V, 462. Caspar (1504) C, II, 510. Hans auf Klemzig (1505) C, II, 444. Balthasar, Christoph u. Conrad (1505) C, II, 443. (1508) 510. Conrad auf Glogsen (1521) C, II, 511. Ladislaus (Lozlew) (1521) B, VI, 325. (1525) C, II, 512. Christoph (1522) B, VI, 329 f. Balzar (1522) 334. Wolf, Ladislaus u. Nicolaus, Gebr. u. ihr Vater Conrad auf Glogsen (1533) C, II, 514. Des verstorb. Caspar Söhne Anton, Hans u. Eustachius (1534) C, II, 514. Balthasar u. sein verstorb. Sohn Georg (1535) C, II, 514. Balthasar u. sein verstorb. Sohn Georg (1535) C, II, 514 f.

Kalle Fam.: Heinrich (1311) A, XVII, 454. Gertrud (1489) SB, 374., in Straussberg: Albrecht Christian (1654) A, XII, 153 f.

Kallehne (Kallene, Callene, Kalene, Calene) 1. D. in d. Altmark b. Tangenmünde A, V, 300. 362. 413. 413. 429. 482. VII, 259. 314. 319. XIV, 238. XVI, 256. 308. XVII, 58. 149. 197. XXV, 232. 238.

Pfarrer: Gerhard (1360) A, XXV, 232.

2. Fam. v.: Heinrich (1273) A, XXII, 97. Margarethe (1339) A, XXII, 46., in Salzwedel: Arnold (1273) A, XIV, 14. (1280) V, 304. XIV, 24. Johann (1289) A, XVII, 6. Ernst (1298) A, VII, 201. Lucie (1339) A, XXII, 134. Adelheid (1351) A, VI, 32. Dietrich (1353) A, XVI, 428. Johann (1360) A, XIV, 117. Heineke (1373) A, XIV, 158. (1375) V, 123. (1388) XIV, 182. Beke n. s. T. (1388) A, XIV, 181. Peter (1405) A, XV, 197. Claus (1428) A, XIV, 243. (1429) 246. (1438) 261. (1440) 262. 264. (1441) 266. 267. (1444) 278. (1446) 282. 286. (1448) 286. (1450) 292. 322., in Tangermünde: Hans (1541) A, XVI, 160.

3. Gegend in d. Neumark b. Peiz B, VI, 192.

Kallenberg, der b. Brandenburg A, IX, 2.

Kallies (Kallisz, Calli(e)s, Kallys, Callys, Calis(z), Kaliz, Caliz, Calyz, Kalisch, Calisch, Chalissch,

Calisia), auch Neu-K. (Novum Calitz) genannt. Schloss u. St. in Pommern. Die Urkunden s. A, XVIII. Abschnitt III. S. 180 ff. Ausserdem geschieht ihrer Erwähnung A, XVIII, 19. 44. 149. 150. 270. 327. XXIV, 74. 87 f. 102 f. 104. 138. 161 (2 Mal). 162 f. 163. 165. 179. 180. 181. B, I, 302. II, 306. 308. 338. 465. 471. 506. V, 499. VI, 127. C, II, 440. 441. 505. D, 133.

Orbede A, XVIII, 106. 110. 119.

Schulzenamt A, XVIII, 118.

Schulze: Peter Schwarze (1345) A, XVIII, 118.

Pfarrer: o. d. N. (1350) B, II, 306. 308.

Vogt: o. d. N. (1460) A, XXIV, 180.

Kallinichen (Calli(e)nichen, Calinicken, Kallingken, Kaling) D. in d. Mittelmark b. Zossen A, XI, 276 (2 Mal). 293. 295. 297. 298. XXIV, 420.

Kallmünz (Calmüntz, Kalmuntz, Kalmuncz) Burg in Baiern B, II, 319. 322. 391. 392. 394.

Kalltane Fam. in Wriezen: Valentin (1572) A, IX, 262.

Kalmes od. —mis Fam. in Braunschweig: Henning (1470) A, XV, 317., in Quedlinburg: Hans (1527) A, XXII, 335.

Kalmin (Calmyn) vergang. Ort in d. Nieder-Lausitz b. Guben C, II, 20.

Kalnem vergang. Ort im bischöflich-halberstädt. Sprengel A, XVII, 463.

Kalocza (Kolotschan) St. in Ungarn u. Erzbisthum. Erzbischof: o. d. N. (1480) C, II, 263.

Kalsow Fam.: Friedrich (1364) A, V, 114 f. Die K. (1468) A, XXIII, 254.

Kaltefelde (Celvelde) vergang. D. in d. Altmark b. Gardelegen A, XXV, 226.

Kaltenbach (Caldenb—, Koldenbeke) 1. See im nördl. Deutschland A, XVII, 419.

2. Fam. v.: Eberhard (1289) A, XIII, 487.

Kaltenborn (Kaldenborn, Caldenborn, Koldenborn) 1. Sct. Johanniskloster b. Merseburg B, II, 40.

2. D. in d. Mittelmark b. Jüterbock A, VIII, 418. 459.

3. Fam.: Johann (1409) A, XXIV, 405. O. Vorn. (1454) 159. (1455) 318 f., in Brandenburg: o. Vorn. (1357) A, VIII, 272. (1388) 356. Vincenz (1391) A, VII, 341. VIII, 368. (1392) VII, 344. (1394) VIII, 371. Sein Sohn Ambrosius (1411) B, III, 353. (1413) C, I, 57., n. s. T. (1429) A, X, 132. O. Vorn. (1420) A, IX, 114., in Tr.-Briezen: Balzar (1409) A, IX, 399. Cune (1430) 363. Dietrich (1454) A, XVIII, 341. XIX, 45., in Pritzerbe: Nicolaus (1385) A, VII, 473 f.

Kaltenhagen (Kaltenhogh, Koldenhaghen, Koldehagen, Koldenho) 1. vergang. D. in d. Altmark A, V, 457. B, IV, 317.

2. Fam. v.: Zabel (1356) B, II, 400. Anno (1367) A, IX, 56. Simon (vor od. 1420) B, III, 336. 337. 391.

Kaltenhausen (Kaldenhuszen) wüste Dorfst. in d. Altmark A, V, 482. VI, 262.

Kaltenhof Gut in d. Prignitz b. Perleberg A, III, 208. 209.

Kalte Wasser (Kolde Water), das 1. Fliess b. Neustadt-Eberswalde A, XII, 293.

2. See in d. Ukermark A, XIII, 250. 252. 280.

Kalvendeburg Schloss in Dänemark? C, I, 390.

Kalverlage vergang. Ort im bischöflich-halberstädt. Sprengel A, XVII, 474.

Kalvörde (Kalvorde, Calvorde, Kalevorden, Calevorde, Kallenvorde, Callenvorde, Calenvorde, Calvorde, Calfforde, Calefurde, Colvorde, Colvarde, Kolbarde) Schloss, St. u. Amt in Braunschweig

A, VI, 113. 162. XVII, 72. 74. 98. 101. 103. 107. 124. 128. 138. 144. 161. 162. 187. 195. 202. 207. 208. 209. 246. 419. XXII, 134. 227. 257. 292. 380. 393. 447. XXV, 211. 328 (2 Mal). B, II, 344. III, 311. 312. 319. 321. 326. 497. IV, 232. 313. 319. VI, 525 f. C, I, 4. II, 436. 497. D, 207. SB, 360.

Einwohner-Familie: Strichwurst.

Hauptleute u. Vögte: Vicke v. Bülow (1560) B, VI, 528. Die Schenke v. Flechtingen (1564) B, VI, 526.

2. Fam. in Burg: Heinrich (1255) A, III, 92. XXII, 433. Tile (1460) A, XI, 389., in Haldensleben: Arnd n. s. T. (1391) A, XXII, 457.

Kalw (Calben) St. in Würtemberg C, I, 442.

Kalybbe (Calube, Calubye) vergang. D. in Meklenburg am Tollensee A, III, 85. B, VI, 3.

Kalye Fam.: Hans (1530) A, XXI, 396.

Kalzig (Kalczick, Kalczk, Caltzk, Keltzk) D. in d. Neumark b. Züllichau B, VI, 145. 248. 253. 335. C, II, 443. 515. SB, 137 (2 Mal).

Kam od. Kamm (Kamme) Hof b. Frankfurt a. O., sonst Wiederhain genannt A, XI, 317. XX, 22. XXIII, 215. 263.

Kame vergang. D. im Magdeburgischen b. Burg A, XXIV, 349.

Kameke Fam.: Peter (1339) A, XVIII, 113.

Kamenig s. Kaminchen.

Kamenitz Fam. in Mittenwalde: Alex. (1495) A, XXIV, 471.

Kamenz (Kamentz, Camencz, Chamenz, Camitz, Kemenitz) 1. Schloss, St. u. Land in d. Lausitz B, I, 83. 270 f. 424 (2 Mal). 460. II, 271. 276. 278. 282 f. 302. 360. 381. 382. 424 (2 Mal). 426. III, 133. V, 403. 404. 407. 409. 460. VI, 111. 113. 114. 121. 514. D, 74.

Burggraf: o. d. N. (1268) B, I, 97.

Abtei. Aebte: Otto (1303) B, I, 271. Gottfried (1307) B, I, 270 f. O. d. N. (1350) B, II, 302.

Propst: Bernhard (1268) B, I, 98.

2. Fam. v.: Gotthard (1233) A, XXIV, 1. Wedego (1249) A, XXIV, 338. Wedego, Burchard u. Bernhard, Gebr. (1264) B, I, 83. Bernhard (1272) B, VI, 12., u. sein Oheim Wedego (1282) B, I, 160. Wedego (1301) B, VI, 30. (1309) I, 281. 282., u. seine Kinder Wedego u. Bosso (1318) 424. O. Vorn. (1315) B, I, 375. Heinrich (1318) B, I, 424. Wedego u. sein Oheim Wedego (1319) B, I, 447. Bernd (1370) A, XIX, 252. Balthasar (1377) A, XXV, 258. Jacob n. s. T. (1438) A, X, 519. Der v. K. (1420) A, XXII, 244.

3. Fam. in Perleberg: Hans (1449) A, I, 192., in od. b. Zinna: Alexius (1494) A, XI, 443.

4. Ort in Schlesien. Kirche das. A, XXIV, 125.

Kamer s. Kammer.

Kamerick vergang. D. in d. Altmark b. Arendsee A, XVII, 2.

Kamerick- od. Kemerickshof, der b. Gransee A, IV, 429.

Kamerode s. Kammerode.

Kamin od. Kammin (Kamyn, Camin, Cammin, Cammien, Camyn(n), Cammyn, Gamin, Chamyn, Cammnim?, Kemin, Kemyn, Chemin, Camino) 1. D. in Meklenburg an der Grenze b. Lichen A, III, 85. XIII, 5. 76. 78. B, IV, 45. 87. VI, 3.

See dabei A, XIII, 78.

2. D. in d. Neumark b. Landsberg A, XXIV, 16. 19. 21. 206.

3. D. in Pommern b. Stargard B, I, 203. VI, 28.

4. a) Schloss u. St. in Pommern A, XIII, 272. XVII, 12. XVIII, 62. 63. 119. XIX, 12. 418. XXI, 60. 66. 69. 170. 197. 250. 257. 302. 369. 424. XXI, 347. XXIV, 11. 13. 66. B, I, 126. 178.

Einwohner-Familien: Kraaz, Wollin.

Castellan: Zavist (1168) A, XIII, 484.

Sct. Marien-Collegiat-Kloster A, VII, 348.

Prediger-Mönche A, XVIII, 441 f.

b) Fam. v.: Pribeslaus (1215) A, XVII, 3 vgl. XXII, 3. Claus auf Krakow (1437) B, IV, 156. Henning (1437) B, IV, 157.

c) Bisthum A, VIII, 1. 2. 194. XIII, 94. 97. 99. XVII, 12. XVIII, 61 f. 212 f. 217 f. 426. 492 f. XIX, 6. 175. 205 f. 279. 359. XXI, 45. 264. 424. 449. XXIV, 291. 344. B, I, 39 f. 44 f. 130 f. 178. 204. 338. II, 304. III, 6. 7. 221.

Bischof u. Bischöfe im Allgem. A, XIX, 226 f. B, I, 31. 39. VI, 475., im Einzelnen: Conrad (episc. Pomeranensis) (1182) A, III, 88. Conrad (1224) A, XXII, 3. Conrad (1233) A, XIII, 203. 204. (1337) B, I, 19. Wilhelm (1248) A, X, 204. XIX, 65., n. s. Abgange (1253) XXI, 90., n. s. T. (1270) X, 410. (1311) XIII, 235. (1335) 238. Hermann (1249) A, XVIII, 61 f. (1250) B, I, 31. (1251) A, XXI, 89 f. B, I, 39. (1255) 44 f. (1257) A, XXIV, 4. 338 f. (1258) XIII, 207. (1260) B, I, 68. (1261) A, XXI, 93. XXIV, 4 f. (1262) VI, 13. (1265) X, 212. (1266) XIX, 6. (1268) B, I, 100. (1270) A, X, 213. 410. (1273) B, I, 121. (1276) A, XVIII, 62. 63. B, I, 125. 125 f. (1277) A, XXIV, 6. (1278) B, I, 135. (1280) A, XVIII, 212 f. (1281) XXI, 3. (1283) 448 f. (1285) XIII, 318 f. XIX, 8., n. s. T. (1303) XXI, 11. (1311) XIII, 235. (1321) XVIII, 61. (1335) X, 238. XXI, 28 f. H. electus (1290) A, XIX, 175. Jaromar, Fürst v. Rügen (1290) A, XVIII, 66 f. XIX, 175. XXIV, 6. B, I, 195 ff. 197. (1292) A, XVIII, 68. B, I, 204. Wyzak electus (1294) A, VII, 85. Peter (1297) A, XIX, 176 f. XXI, 100. (1298) XVIII, 442 vgl. 449. Günther postulatus (1302) A, IV, 41. Heinrich (1300) A, A, XVIII, 101. (1303) VIII, 193 f. XVIII, 8. XXI, 11. B, 1. 251 f. (1304) A, XIX, 178. XXI, 104. B, I, 255. (1306) A, XXI, 106. 106 f. (1308) SB, 9. (1311) A, XIII, 235 f. XXIV, 10. B, I, 310. (1312) A, XVIII, 216. 217. (1314) B, I, 354. 355. (1317) A, XVIII, 217 f., n. s. T. (1319) XXII, 16. (1320) 120. (1335) X, 238. XXI, 28 f. Conrad (1316) A, XXI, 117. (1317) B, I, 240. 402 ff. (1319) A, XXI, 126. B, I, 437. (1420) A, XVIII, 220. XXI, 119 f. 120. 123. B, I, 437. 452. (1321) A, XXI, 126. B, I, 466. (1322) A, XIX, 11 f. (1323) XXI, 130. B, I, 314. (o. J.) A, I, 214., n. s. T. (1335) XXI, 28 f. XXII, 40 f. XXV, 205. O. d. N. (1327) A, XII, 486. B, II, 36 f. (1329) A, II, 273. Friedrich v. Eickstädt (1331) A, XXI, 145 f. (1332) XIX, 71. (1333) XXI, 147 f. 405 f. (1334) 148 f. vgl. 159. B, II, 91 f. 92 f. (1335) A, X, 238. XVIII, 383. XXI, 28 ff. XXII, 40 f. XXV, 204 f. B, II, 103. III, 37 f. (1336) A, XXI, 152 f. 406 f. (1337) XVIII, 76 f. (1338) 14. B, II, 126. 134. (1339) A, XVIII, 113 f. (1340) B, II, 145. VI, 67. (1342) A, XIX, 204. Johann (1345) A, XXI, 159. (1348) XXV, 212. B, II, 228. (1349) A, XXIV, 49. (1350) XVIII, 462. B, II, 302. 306. 307. 308. (1353) A, XXI, 170. (1354) SB, 29 ff. (1356) A, XXI, 177. (1357) 180. (1358) VIII, 277 f. XIX, 236. XXI, 180. B, II, 406 ff. 410. 411. 412 ff. (1359) A, XXIV, 66. B, II, 419. (1360) A, XXI, 182. (1361) B, II, 437. (1362) A, XXI, 411 ff. B, II, 439 f. (1363) A, XIII, 491. XXI, 187. (1364) 188. 189. (1367) B, II, 487., n. s. T. (1373) A, XXI, 158 f. Philipp (1371)

B, II, 522 f. (1373) A, XXI, 158 f. B, III, 6. 7. (1374) A, XXI, 204. 205. 467 ff. (1376) 207. (1377) 414. (1378) 415. (1379) 210. (1382) XIX, 277 f. (1383) XXI, 214. (1386) 220. Johann (1387) A, XIX, 279. electus (1388) 280 (2 Mal). Johann, Herzog v. Oppeln (1392) A, XXI, 227. (1395) 227. 228. 229. Heinrich (um 1400 ?) A, IX, 71. Nicolaus (1399) A, XVIII, 482 f. XIX, 286 f. 287. 288. (1401) 88 f. (1402) XXI, 236. (1403) 237. 237 f. (1404) 238. (1406) XIX, 293 f. (1407) 295. 296. 296 f. 297. 312. (1408) 298 ff. 301 f. 302. 308. XXI, 246 f. (1409) XIX, 303. (1410) 305 f. 306 f. (m. falscher Jahreszahl) 377 f., n. s. T. (1433) 333. Magnus (1412) A, XXI, 253. (1413) XIX, 315. (1420) I, 178. B, III, 368. D, 199 f. 325. (1421) A, I, 180. B, III, 416., wird Bischof in Hildesheim (1424) D, 211. Siegfried v. Buch (1422) A, XIX, 319 f. (1424) 324 f. (1427) XXI, 263 f. (1428) XIX, 328 f. (1430) 331 f. (1431) XXI, 267 f. 268. 468. (1432) XVIII, 184 f. 186. 187. 485 f. XXI, 269. (1433) XVIII, 486 f. (1449) XXI, 287 f. B, IV, 207. (1444) A, XIX, 487. XXI, 299. (1446) XIX, 43 f., n. s. T. (1446) 358. Henning (1417) A, XXI, 301. 302 (2 Mal). (1447 u. 48) XIX, 364 f. (1448) XIII, 497. XXI, 304 f. B, IV, 411. (1450) A, XXI, 306 f. (1451) XIX, 376. (1453) XXI, 311 f. (1454) 312 f. (1455) 314 f. (1456) 65 f. (1457) 316 ff. (1458) XVIII, 423 f. (1459) XXI, 66. (1460) 321 f. 322 f. 428. 429 ff. (1462) 431. 432. XXIV, 172. (1463) XIX, 394 f. (1465) XXI, 326 f. (1466) XIX, 396 f. B, V, 97., n. s. T. (1505) A, XXI, 428. Ludwig, Graf v. Eberstein u. Herr v. Naugarten (1471) A, XXI, 341. (1474) XIX, 51. XXI, 345 f. (1476) 68. (1477) 68 f. (1479) 354. (1481) SB, 120 f. Marin v. Fregenau (1480) A, XIX, 409. (1481) C, II, 268. (1482) A, XXI, 356. (1485) XIII, 408 f. XXI, 69 f. Benedict (1486) A, XIX, 413. (1488) XXI, 72. (1489) 72. 367. (1492) XIX, 418. XXI, 368. (1494) 368. (1496) C, II, 409. Martin (1503) A, XXI, 373. (1504) 434 f. (1505) 427 ff. (1507) 75 f. 375. (1514) 382. 436. Erasmus (1526) A, XXI, 393 f. (1528) 436 f. (1529) XIX, 430 f. (1535) XXI, 397 f. (1539 u. 1541) 439 f. (1542) B, VI, 473. Bartholomeus (1547) B, VI, 496.

Administratoren, Coadjutoren od. Vicare des Bischofs: Inzelerius, episc. Buduensis (1292) A, XVIII, 68. Heinrich v. Appoldia, Canacensis episc. (1342) A, XIX, 204 f. Wislaus Dechant u. Eckhard Manteufel (1370) A, XXI, 196. Borko (1387) A, XIX, 279. Joh. Winkler (1407) A, XIX, 295. 296. 296 f. 312. (1408) 301 f. Johann, Bischof v. Garden (1407) A, XIX, 297. Gottfried, Bischof v. Kostnitz (1413) A, XIX, 315. Conrad Bonow (1414) A, XXI, 254. O. d. N. (1422) A, XIX, 319. (1432) XVIII, 485 f. Johann, Bischof v. Kostnitz (1447) A, XXI, 302 f. Christian Mirow (1471) A, XXI, 342 f. Joh. v. Waperskow (1489) A, XXI, 72 f. 367. Georg Putkammer (1494) A, XXI, 368 f.

Bischöfliche Diakoni od. Capellane: Albert u. Elver (1182) A, III, 88. Heinrich v. Wildberg (1353) A, XXI, 170.

Notare: Guillielm (1233) A, XIII, 203. Heinrich (1262) A, VI, 13. Conrad (1320) A, XIX, 11.

Officiale: Friedr. Kornicke (1335) A, XXII, 41. XXV, 205. Pribislaus Kleist (1498) SB, 129., in Stettin: Joh. Schreiber (1360) A, XXI, 182. Joh. Bertinghof (1415) 254 f., zwischen d. Schwine u. Oder: Hermann Slupwachter (1451) 307.

Dom-Capitel od. Dom-Stift A, I, 178. 180. XVIII, 113 f. 115 f. 119. XIX, 8. 12. 51. XXI, 196. 354. 357. 368. XXIV, 10 f. 12 f. 154. 308. B, I, 39. 45. 195 ff. 197. 469. II, 31 f. 41 f. 75. 92. 410. 411. 457. SB, 121.

Pröpste: [illegible] (1182) A, III, 88. Conrad (1244) A, XXIV, 336. B, VI, 4., als summus

praepositus (1248) A, X, 205. Florentius, als antiquus praepos. (1248) A, X, 205. L. (1290) A, XIX, 175. Hildebrand (1303) B, I, 252. (1311) 310. (1315) A, XXIV, 10. Reimar (1318) A, XXIV, 12. (1322) XIX, 12. (1323) B, I, 314. Bernhard Beuer (1340) A, XVIII, 115. B, II, 145. (1343) A, XIX, 205. (1346) XVIII, 119. Nicolaus (1373) A, VII, 131. 426. (1374) II, 220. (1377) XVI, 27. 28. O. d. N. (1440) A, XIX, 439. Wedego v. Ramin (1448) B, IV, 412. Eggebrecht (1500) A, VI, 169. Ludwig, Graf v. Eberstein u. Herr zu Naugarten (1478) A, XXV, 402 f. Ludwig, desgl. (1566) B, VI, 530.

Vicedomini: Friedrich v. Eichstädt (1290) B, I, 197 (2 Mal). (1322) A, XIX, 12. Friedrich v. Stegelitz (1339) A, XVIII, 114. Caspar v. Eichstädt, zugleich Administrator des Bisthums (1446) A, XIX, 358. Joh. Schwan n. s. T. (1492) A, XIX, 418.

Dechanten: Hugo (1210) A, XXIV, 327. Gottfried (1248) A, X, 204. Adolf (1249) A, XVIII, 62. (1261) XXIV, 5. (1262) VI, 13. Johann (1270) A, X, 213. 239. 410. Borko (1277) B, I, 131. Johann (1290) A, XIX, 175. Conrad (1315) A, XXIV, 10. Johann (1335) A, X, 239. (1340) XVIII, 115 f. (1346) 119. Wislaus (1370) A, XXI, 196. Vroliko Westphal (1474) A, XIX, 51. (1482) XXI, 357.

Officiales vicedecanatus: Heinr. Berkow u. Nicolaus Stüve (1446) A, XIX, 358 f.

Cantorei A, XIX, 12.

Cantoren od. Sangmeister: Heiso (1322) A, XIX, 12. Christian Mirow (1471) A, XXI, 342 f. (1474) XIX, 51. Georg Putkammer (1494) A, XXI, 368. Heinr. Normann (1566) B, VI, 530.

Custos: Heinrich (1261) A, XXIV, 5.

Scholastici: Lambert (1270) A, X, 213. 239. 410. Joh. Pruse (1322) A, XIX, 12. Conrad (1353) A, XXI, 170.

Thesaurarii: Theodorich (1248) A, X, 204. Heinrich (1270) A, X, 213. 410. Friedrich v. Stalberg (1318) A, XXIV, 12. (1322) XIX, 12. Heinrich (1335) A, X, 239.

Domherren: Heinrich u. Hugo (1233) A, XIII, 203. Mattheus, Johann, Hermann u. Hermann, Friedrich, Adolf u. Johann (1248) A, X, 204. Moritz (1249) A, XVIII, 62. Conrad v. Greifswald (1320) A, XIX, 11. (1321) XVIII, 22. B, I, 469 (2 Mal). Die alten D. (1330) B, II, 61. Reimar Vredberni (1335) A, XIII, 249 (2 Mal). Friedrich v. Stegelitz u. Herbord (1335) A, XXII, 41. XXV, 285. Volzer (1343) A, XIX, 205. Heghard Manteufel (1354) SB, 31. Albert Reitz (1432) A, XVIII, 486. Bernhard v. Maltzahn (1448) B, IV, 412. Johann v. Wopersnow (1489) A, XXI, 72. 367. Pribislaus Kleist (1498) SB, 128 ff. Georg v. Putkammer (1500) B, VI, 169. Nicolaus Brunn (1524) A, XIII, 506. XVIII, 53.

Vorsteher: Cord Wonow (1414) B, III, 221.

Commissar u. Richter: Henning Dabermann (1479) A, XXI, 354 f.

Kaminchen (Kamenig) D. in d. Nieder-Lausitz b. Lübben B, II, 193.

Kaminnibrod (Camynnybrod) See in d. Prov. Preussen A, XXIV, 128.

Kammbe s. Kampe.

Kammer (Kamer, Camer, Cammern, Cham(m)er, Camera), sonst Nikammer (Neukammer, Nickamer, Nicamer, Nykamer, Nyckamer, Nichamer, Nickamer) geheissen. 1. D. b. Nauen A, IV, 114. 153. 158. VII, 320. 320 f. 333 (2 Mal). 340. 492. VIII, 458. IX, 29. 32. 113. 120. 302. X, 103. 107. 121. 122. 178. 180. 395. XI, 223. XVI, 223. D, 212.

Kirche A, VII, 320 f. 323 f. vgl. 299 f.

2. Fam. in Berlin: Thomas (1489) C, II, 339., in Bernau: Martin (1465) C, I, 358., in Köln a. Spr.: Harnisch (1491) A, III, 502., in Nauen: Walter (1326) A, VII, 311. (1329) IX, 29., in Neu-Ruppin: Michael (1362) A, IV, 295. Ebel (1365) 298. Georg (1541) 260.

3. Fam. v.: Nicolaus (1329) A, XXV, 14. (1330) 15. (1333) 17., u. sein verstorb. Bruder Friedrich (1334) 18. (1337) 19 f. Gebhard (1347) A, XXI, 35. S. übrigens Nikamer.

4. Schloss, D. u. Land b. Sandau im Magdeburgischen (j. gewöhnlich Kammern genannt) A, III, 508. B, II, 73. 173. 357. III, 284. 285. 320. 358. 390. 392. SB, 113.

Kammermann (Camerm—) Fam. in Brandenburg: Arnold (um 1420) A, X, 423. 424. Hans (1438) A, IX, 145.

Kammerode (Kamerode, Camerade, Comerude) 1. D. b. Potsdam A, VIII, 419. X, 108 f. 150. 178. 392. B, III, 354.

2. Fam. v. in Brandenburg: Walther (1267) A, VIII, 167. (1286) 171 (wo beide Male, wohl falsch, Camerwode).

Kammerstein (Camerst—) D. in Baiern b. Schwabach B, I, 236.

Kammis Fam.: Dietrich (1317) A, XIX, 456.

Kammetstein (Cammetesten) Fam. v.: Johann (1275) A, I, 297.

Kamp od. Kampe (Kammbe) 1. Ort b. Wilsleben im Halberstädtischen b. Oschersleben A, XVII, 461. 462.

2. Schloss im Hannöverschen? A, XV, 117 (2 Mal). B, VI, 125.

3. Kloster in Meklenburg an d. Grenze d. Ukermark (Neu-Kampe, Nyen-Campe, Novus-Campus) A, XVI, 446. 452. 458. XXV, 59.

Aebte: Alexander (1237) A, II, 364. Constantin (1337) A, X, 240. (1339) 221.

4. Ort in Pommern. Amtmann das.: Joachim Bernickow (1543) A, XXIV, 311.

Hauptmann: Joachim v. Jasmund (1566) B, VI, 531.

Kampehl [Kampel(e), Kampelle, Kampiel, Campehl, Campell, Campiel(l)] 1. D. in d. Mittelmark b. Wusterhausen a. D. A, IV, 136. 164. 179. 181. 192. 405. 410. 507. VII, 279. 280. XVII, 401. 409. 410. 414. 463.

Kirche u. Pfarre A, VII, 279.

Pfarrer: Joachim (1540) A, VII, 279, Jacob Kluth (1541) A, IV, 405. Nicolaus Köthen (1541) A, IV, 410. (1543) 192.

2. Fam. in Stendal: die K. (um 1530) C, II, 445 (wo fälschlich Capmel)., in Wusterhausen a. D.: Heinrich (1307) A, IV, 393.

Kampen (C—) 1. St. in Holland. Tuche A, XI, 513. 525.

2. Kloster am Rhein A, I, 391. 392. 444 Anm. II, 345. 493 f. III, 340. 445 f. XXV, 64 f. C, I, 308. C, III, 52.

Aebte: o. d. N. (1430) A, I, 461. Johann (1436) A, II, 492 f. XXV, 646.

Kamper od. Kamporn Fam.: Conrad (1439) B, IV, 194. C, I, 234.

Kamps od. Kampsee D., j. Vorwerk in d. Altmark b. Seehausen A, XIV, 354.

Kamsin Ort in d. Neumark b. Arenswalde C, II, 440.

Kampsor Fam. in Prenzlau: Conrad (1282) A, XXI, 95.

Kamptz (Kampz, Kamtzk, Kambs, Camp(s)z, Campytz) 1. D. in Meklenburg A, I, 391. XXV, 30. B, IV, 90.

rrer: Gerhard (1352) A, XXV, 30. Bernhard Grambow (1376) A, XIX, 266.

2. Fam. in Brandenburg: Bertold's Witwe (1541) A, IX, 287.

3. Fam. v.: Henning (1374) B, III, 36. Arnd (1480) B, V, 341. (1490) A, VII, 100. Die v. K. (1533) A, VII, 222.

Kandelin D. in Pommern b. Grimmen B, I, 131.

Kane s. Kähne.

Kanena (Konenen) D. b. Halle B, VI, 80.

Kanikeren s. Pankeren.

Kanin D. in d. Mittelmark b. Lehnin A, VIII, 458. X, 392. 393 (2 Mal).

Kanitz Ort in Schlesien? A, XXIV, 258.

Kankelfitz od. —witz Fam. v.: Hermann (1422) A, XIX, 318 f. Peter auf Panzerin (1499) C, II, 440. Anna (1552) A, XVIII, 57 Anm.

Kannen Fam. v. der: Georg (1472) A, VIII, 432.

Kannenberg (Kannenborch od. borg, Canneberch) 1. D. in d. Altmark b. Arneburg A, VI, 74.

2. D. in Pommern b. Stettin A, XVIII, 122.

3. Fam.: Dietrich Goldschmidt (1279) A, XXII, 97. Degenhard (1351) A, XXII, 58., in Putlitz: Ilsabe (1718) A, I, 346., in Neu-Ruppin: o. Vorn. (1365) A, IV, 297., in Stendal: Claus (1511) A, XXV, 485.

4. Fam. v.: Elias (1320) A, XXII, 26. Lemkin (1345) A, XIII, 255. Conrad (1321) A, VI, 403 vgl. SB, 510. A, XV, 74. (1351) B, II, 337. 338 Anm. (1353) A, X, 126. Die K. (1355) B, II, 373. 374. Hans d. ä. auf Lichterfelde (1384) A, XXV, 265. Henning (1392) A, XXV, 277. (1407) XV, 201. Claus u. Hans (1412) C. I, 55. O. Vorn. (vor 1420) B, III, 339. 340. 341. (1420) 391. Claus d. ä. (1420) B, III, 266. 288. 302. 305. 306. Claus (1423) A, VI, 470., u. seine Frau Adelheid (1442) XXV, 322. (1444) 327. (1446) 330. (1448) 341. Heine auf Hindenburg u. seine Frau Margarethe (1431) A, XV, 241 f. Gottschalk (1448) C, III, 60. Barbara u. Jeske (1481) A, XVII, 19. Laurentius (1484) A, V, 250. Joachim, Henning, Peter, Friedrich, Claus u. Hans (1499) C, II, 436. Joachim, Peter u. Friedrich, Gebr. (1513) A, VI, 74. (1531) C, II, 485. Levin (1548) A, III, 197. Erasmus (1592) A, III, 207., n. s. T. (1600) 208.

Kannemacher (Kanemüker, Kanemeker) Fam.: Georg (1471) A, XXIV, 452. (1472) VIII, 432.

Kannendorf vergang. D. im Magdeburgischen b. Görzke B, IV, 472.

Kannengiesser (Kanneng(h)eter, Kanengi(e)ter) Fam.: Jacob n. s. T. (1436) A, XXII, 260. Claus (1457) A, XIX, 386. Tile (1505) A, VI, 158., in Greifswalde: Jacob (1493) B, V, 488., in Neu-Ruppin: o. Vorn. (1437) B, IV, 176.

Kannenschläger (—slegher) Fam.: Wasmod (1379) A, XXII, 206.

Kannewurf (Kanewerf) Fam. v.: Roles (1321) B, I, 465.

Kanniger Fam. in Kiritz: Johann n. s. T. (1541) SB, 465.

Kanold od. Konold (Canolt, Konolt, Conold) Fam. in u. um Perleberg: A, I, 75. II, 186. Peter (1294) A, I, 125. (1299) 125. Henze od. Heinrich (1333) A, I, 138. (1340) III, 373., u. seine Söhne Gerkin u. Heinrich (1345) A, I, 145 f. Nicolaus (1382) B, III, 89.

Konow 1. Schloss in Meklenburg b. Fürstenberg B, I, 413.

2. Fam. in Neu-Ruppin: o. Vorn. (1365) A, IV, 299. Die Witwe desselben (1365) 302.

Kansdorf s. Kähnsdorf.

Kanstein 1. vergang. Ort im Braunschweigischen. Der Burgberg zum K. A, II, 93 vgl. 89.

2. Fam. v.: Raben (1670) A, X, 181.

Kant Fam.: Heine n. s. T. (1475) A, XXV, 395.
Kanteroke vergang. Ort in d. Neumark? A, XVIII, 228.
Kanthburg Fam.: Adrian (1567) D, 370 Anm.
Kantnitz 1. D. in Meklenburg. 2. Fam. v.: Spulo (1320) A, XIII, 64 (wo fälschlich Kantwits).
Kantow (Cantouw) D. in d. Mittelmark b. Wusterhausen a. D. A, IV, 142 f. 191. 192. VII, 286. 287 f. 288.
Kirche u. Pfarre A, VII, 287 f. 288.
Pfarrer: Mich. Zimmermann (1542) A, IV, 192.
Kanzig (Cantzigk) See in d. Neumark b. Falkenburg A, XXIV, 18.
Kanzitz Ort im Posenschen A, XXIV, 176 ff.
Kanzow (Kansow) 1. D. in Meklenburg b. Woldeck A, XIII, 88.
2. Fam.: Madeck (1460) A, XXIV, 180.
Kapenbeck Fam.: Georg (1512) A, V, 263.
Kaphengst (Kaphenngst, Kapehengist, Kap(e)hingst, Kapehinghest, Kapehinxst, Kapehynest, Caphing(e)st, Capehinxst, Kophingst) Fam. v.: Beide K. (1321) B, I, 476. Gericke (1356) A, XXV, 31 f. Johann (1358) VII, 320. (1362) IV, 60. Gerhard (1364) A, III, 99. (1387) 404. (1392) I, 167. 167 f. (1396) II, 287. Arnold (1387) A, III, 404. O. Vorn. (1424) B, IV, 89. (1427) A, I, 113. 182. Dietrich auf Breske (um 1435) B, IV, 172. 174. 175. 176. Hans auf Breske (um 1435) B, IV, 172. (1444) A, I, 189. Dietrich (1455) SB, 74. Hans d. j. auf Breske, Hans d. ä., Heinrich u. Joachim (1482) A, III, 489 f. Gerke (1486) A, II, 231. Gericke, Dietrich, Hans, Claus, Joachim u. Hans d. j. auf Breske (1499) C, II, 438. Hans, Georg, Claus u. Dietrich (1503) A, XXV, 107. Georg (1516) C, III, 260. Die K. (1519) B, VI, 305. Georg (1525) A, XXIII, 433 (2 Mal). Alle K. auf Breske (1525) A, XXV, 153. Joachim in Wusterhausen a. D. (1542) A, IV, 190. Cone u. Claus, Gebr., auf Reez, Hans u. Arnd, Gebr., Christoph, Georg u. Hans, Gebr., auf Breske od. Bresche (1542) SB, 477 f. Ludwig n. s. T. (1724) A, II, 10.
Kaphuhn (Kappuen, Cappu(h)n) Fam. v. Swogkow: Jan (1466) C, I, 399. (1467) 408. 417 f.
Kapin Fam. in Frankfurt a. O.: Jacob (1461) D, 334.
Kapmann (Capman) Fam. in Frankfurt a. O.: Peter (1294) A, XXIII, 6.
Kapop od. Kapup (Capop, Capup, Cupop) Fam. in Havelberg: Lemme (1373) A, III, 298., in Perleberg: Jo. (1320) A, II, 207. (1322) I, 134. Henning (1324) A, III, 362 f. Heinrich (1323) A, I, 135. (1333) 139. Johann (1384) A, I, 160 f. (1385) III, 401 f.
Kappel Fam. in Glogau: Johann (1482) B, V, 405.
Kappelmann (Cappelman) Fam. in Lüneburg: Bernhard (1421) A, XIV, 235. Joachim n. s. T. (1540) A, III, 141.
Kappenberg Fam.: Gerke (1396) A, II, 287., in Lüneburg: Engelbert (1377) A, XVI, 446.
Kaprow (Capro, Capra) verscholl. Ort b. Wriezen A, XI, 427. XII, 111. 413. 456. 515. XXIV, 453.
Kapsau (Capso) 1. Ort in d. Prov. Preussen D, 126.
2. Fam.: Arnd (1477) SB, 118.
Kaput (Kaputh, Caput(h), Capput(h)) D. in d. Mittelmark b. Potsdam A, VIII, 458. X, 108. 149. 178. 231. 308. SB, 504.
Karausch (Caraske, Carasno) vergang. Ort im Lebusischen A, XXIV, 337. B, II, 113.
Karbe (Carbow) D. in d. Neumark b. Driesen A, XVIII, 331. 365.

Karbitz 1. Fliess in d. Neumark an d. Grenze A, XXIV, 74.
2. Fam. v.: Hans (1534) C, III, 509.

Karbow (Carbow, Carbe) 1. D. in Meklenburg b. Parchim A, I, 245 vgl. 230.
2. Fam. v.: o. Vorn. (1413) B, III, 297. 303. 304. 310. 313. 324. Brüning (1413) B, III, 301. 305. 306. Beide K. (1412) B, III, 353. (1420) 392.

Karchow D. in Meklenburg b. Wredenhagen B, IV, 91.

Kardemann Fam. in Perleberg: Heinrich (1349) A, III, 380. (1354) 385.

Karenberg verscholl. Ort in Meklenburg? B, IV, 9.

Karenz (Carentz) 1. wüstes D. b. Berlin A, VIII, 418.
2. Fam.: Hennig (1500) B, VI, 170.

Kargemann od. Kagermann, Kegemann od. Kegermann Fam.: Johann (1488) A, II, 513 vgl. I, 423. (1489) VII, 97. Hans (1541) A, IV, 258. Katharina (1558) A, III, 162. Matthias (1589) A, I, 355.

Kargow vergang. D. in d. Mittelmark b. Freienwalde a. O. A, VIII, 418.

Karith (Karitte, Korit, Corith) 1. D. im Magdeburgischen b. Gommern A, VIII, 419.
2. Fam.: Martin (1493) B, V, 488., in Burg: Hans (1413) B, III, 301.

Karkzow vergang. D. in d. Neumark A, XIX, 6. B, I, 70.

Karlbau (Carlbau, Ka(h)lebow, Kalebu, Kalbu(w), Calebow, Calebaw, Calbu, Colebow, Colebu, Colbu(we)) 1. D. in d. Altmark b. Tangermünde A, V, 207. XV, 90. 308. XVI, 7. 9. 10. 16. 17. 17 f. 19. 27. 27 f. 33 f. 45. 49. 51. 69. 71. 93. 98. 100. 103. 106. 110 f. 118. 121 f. 149 f. 168.
2. Fam. in Kiritz: Bartholomeus (1578) A, I, 384 f. Hans (1597) A, I, 355., in Perleberg: Johann (1340) A, III, 314. (1343) I, 143.

Karling od. Karlingen (—gon) 1. vergang. Burg im Magdeburgischen A, XVII, 424.
2. Fam.: Henning (1541) A, IX, 480.

Karlsbach vergang. Ort in d. Altmark? A, XVII, 425.

Karlstein (—steyn, Karolstein, Karlinstein, Carlschtein) Schloss in Böhmen B, II, 424. 426. 427. 434. 435. VI, 118. C, I, 396. 400. 403. II, 406. 407.
Burggraf: Benesch v. der Weitmühl (1495) C, II, 406 f. 407.

Karmann Fam. in Neu-Ruppin: Busso (1477) A, IV, 344. Joachim (1524) 365.

Karmannsdorf (Karmanstorp, Carmansthorp) vergang. D. im Magdeburgischen b. Wolmirstädt? A, XXII, 415. 416.

Karmzow (Karntzow, Karnszow) D. in d. Ukermark b. Prenzlau B, II, 351. 352. 369. 498. 501. C, II, 433.

Karnapp Fam. in Stendal: Hans (1494) A, XV, 437.

Karnehorst wüste Dorfst. b. Nauen A, VII, 379.

Karniel Fam. in Pritzerbe: Brose (1550) A, VII, 481.

Karnone od. Karvone Ort in Polen A, XX, 190. 203.

Karnzow (Karnczow, Carntzow, Karintzow, Karnsow) 1. D. in d. Prignitz b. Kiritz A, I, 360. 373 f. 380. II, 302. III, 433. 470.
See dabei A, I, 380 vgl. 360. III, 470.
2. Fam. in Prenzlau: Claus (1387) A, XXI, 220.
3. eingegang. D. in d. Neumark b. Quartschen A, XXIV, 174.

Karolina, die Constitution SB, 118.
Karow od. Kare (Karre, Carow, Care, Chare) 1. D. im Magdeburgischen b. Genthin A, VIII, 419. 457. B, I, 118. III, 292.
2. D. in Meklenburg b. Plaue C, III, 61.
3. D. in d. Mittelmark b. Berlin A, VII, 149. VIII, 418. XI, 475. XII, 101. 114. 184. C, I, 51. II, 473. III, 502. SB, 305. 333. 338. 339. 341.
4. Fam. in Brandenburg: Martin (1294) A, X, 220., in Tr.-Briezen: Heinrich (1330) A, IX, 358., in Neustadt-Eberswalde: Paul (1496) A, XII, 336., in Perleberg: Hans (1476) A, I, 195.
5. Fam. v.: Bartholomeus (1193) A, X, 184. 409. Friedrich (1233) A, XXI, 365. (1240) 366. (1241) VI, 87. 88. (1244) VIII, 157. (1249) XV, 12. (1257) X, 3. Conrad (1307) A, I, 250. Heinrich (1313) A, VI, 22. 402. Hechard (1365) A, XXI, 190. Heine (1435) A, IV, 94.
Karpin D. in Meklenburg b. Neu-Strelitz A, XIII, 337.
Karpow (Karpo) 1. Wald b. Wusterhausen a. D. A, IV, 392 vgl. 391.
2. Fam. in Brandenburg: Koppe (1472) A, IX, 210.
Karpwehr (Carpwehr) u. Karpbrücke (Carpbruck) Ort b. Brandenburg A, VIII, 376. IX, 63. 64. 90. 93.
Karpzow (Karptzow, Karpczow, Carptzow, Carpczow, Carppzow, Carpsow(e), Carpezow, Carpezowe) 1. D. b. Potsdam A, VII, 178. VIII, 419. IX, 287. XI, 44. 97. 179. 183. 510 (2 Mal). C, I, 55. 245. II, 431. 445. 462.
2. Fam. (v.): Johann (1280) C, I, 8. Hermann (1272) A, VIII, 170. (1273) X, 214. B, I, 119. (1275) A, X, 215. XIII, 218. XX, 187. (1278) XIV, 15. (1280) B, VI, 18. C, I, 10. (1282) A, X, 215. XIV, 27. (1283) 273. (1285) VIII, 174. (1286) XI, 10. (1288) 11. Heinrich (1288) A, XI, 11. Nicolaus (1305) A, X, 227. Gerkin (1353) A, VII, 51 (2 Mal). 127. Die K. (1390) A, IX, 70. Heineke, Claus u. Hermann, Gebr. (1390) A, VIII, 365 (2 Mal). Claus u. Hermann (1390) A, XVII, 89. Claus (1413) A, XII, 84. O. Vorn. (1433) A, XI, 90. Hans (1434) A, XI, 93., in Spandau: o. Vorn. (1415) B, III, 359. (um 1400) SB, 262.
Karrenberg Schloss in d. Ukermark b. D. Neuensund A, XIII, 341 mit d. Anm. 342. B, III, 483.
Karritz (Karvitz, Karvetze, Karwitz, Carwytz) 1. D. in d. Altmark b. Stendal: A, VI, 451. XV, 212 f. 330. 334. 498. XVII, 180. 181. 182 f. SB, 399.
2. Fam. in Stendal: Hans (1390) A, V, 141.
Karsche Fam.: Henning (1418) B, III, 312. Hans (vor 1420) B, III, 343. (1420) 392. Henning (1516) A, XV, 488.
Karsdorf Fam. in Lübeck: Heinrich (1565) B, V, 82.
Karstädt (—stede, Carstede, Jarstede, Jorstede) 1. D. in d. Altmark b. Arendsee A, I, 18. XVII, 117. 149. 197. 273. 279. 291. 302. 378. 425.
2. D. in Meklenburg b. Grabow B, I, 206. IV, 49.
3. D. in d. Prignitz b. Perleberg A, I, 18. II, 191. 192. 233. XXV, 459.
4. Fam. in Friedland in Meklenburg: Lemke (1439) A, XIII, 361., in Osterburg: Johann d. ä. u. Johann d. j. (1541) A, XVI, 384., in Pritzwalk: Heinrich (1392) A, II, 34 f. O. Vorn. (1480) B, V, 337. 340., in Salzwedel: Coppe (1350) A, XIV, 94. Tideke (1362) A, XIV, 129. Nicolaus (1359) A, XIV, 115., u. seine Frau u. ihre Kinder Ermegard u. Lucie (1389)

185. Johann (1400) A, XIV, 205., in Sechausen: Heinrich u. seine Mutter (1428) A, VI, 363 f. Heine (1428) 364. (1441) XXV, 318.

5. Fam. v.: A, I, 15. 16. Reinhold (1271) A, I, 245. XXII, 8 (2 Mal). Reinekin (1275) A, I, 246. Johann (1305) A, I, 298 f. vgl. 282. Hans Melchior u. sein Sohn Reimer (1305) A, I, 299. Des verstorb. Hermann Söhne Reinhold u. Hermann (1315) A, II, 205. Heinrich n. s. T. u. seine Söhne Reinold u. Friedrich (1315) 205. Reiner (1316) 206. Reinold u. Reinold (1316) 206. Reinhold u. Hermann (1317) 206 f. Heine u. Swicko, Gebr. (1321) A, I, 301. Die Fam. K. (1321) A, VI, 25. Meineke (1325) A, I, 116 f. Heinrich (1325) A, I, 136 f. (1333) 28 f. XXV, 18. (1336) III, 368. Johann (1354) A, III, 388. Katharina (1364) A, I, 253. Siegfried u. seine Söhne Siegfried, Bethmann u. Zilling (1367) A, I, 156. Die v. K. in d. Prignitz (1373) A, III, 398. Henning u. Siegfried, Gevettern u. des letztern Bruder Zilling (1378) A, XXV, 41 f. Hüneke (1380) A, I, 159. Siegfried (1386) 164 f. Tiedeke (1387) A, III, 404. Heinrich (1388) A, I, 255. Siegfried u. Zilling, Gebr., ihr Vetter Fritz, u. Siegfried's Söhne Siegfried u. Hans (1392) A, I, 168 f. vgl. 91. Claus auf Bretzke (1399) A, I, 256. (1407) 258 f. Fritz (1407) 259. Elisabeth (1407) 259. Heinrich u. Claus, Gebr., auf Glavenzin (1416) SB, 388. Claus u. Cune (vor 1420) B, III, 306. Cune (1420) B, IV, 48. Siegfried auf Rosenhagen (vor 1420) B, III, 309. (1420 ff.) IV, 50. Cune u. Siegfried (1420 ff.) B, IV, 51. Hans (1420 ff.) B, IV, 50. Die v. K. (1423) B, IV, 41. (1424) 51. (1425) A, I, 187. Fritz (1423) B, IV, 82. Cone u. Christian, Gebr. (1424) A, I, 187. Simon (1426) B, IV, 177. Christian (1427) A, I, 182. Siegfried (1426 ff.) B, IV, 177. Die v. K. (1437) A, III, 431. Hans auf Gottschau (1442) A, III, 442. Ein K. (1448) C, III, 59. Lambert (1452) A, XXV, 70. Bethke (1467) A, XXV, 384. Seine Witwe Anna (1471) 388. Dietrich u. Hans (1473) SB, 98. Hans (1475) 99. Beide K. (1476) 114. Dietrich (1477) 118. Claus (1478) A, II, 229. (1481) III, 485. Margarethe (1481) 485. Hans, Hans, Claus, Bartold, Thomas u. Hans, Gevettern (1599) C, II, 438. Hans, Claus, Andreas u. Dietrich, Gebr. u. Vettern (1499) 438. Thomas, Philipp, Hans u. Moritz, Gebr., u. ihre Vettern Henning u. Claus n. ihr. T. (1521) 497. Johann (1541) A, X, 180. Thomas auf Rosenhagen, Hans auf Gottschau, Claus n. s. T. u. Philipp's Witwe (1542) SB, 479. Die v. K. (um 1580) A, II, 65. Reimar (1575) A, III, 205. (1596) 198. (1601) 208. (1607) 200. u. I, 355. Sein Sohn Reimar (1601) III, 208. Valentin's auf Kaltenhof Sohn Reimar Andreas (1610) 208. (1615) 209.

Karstädtshof, der b. Kiritz A, II, 303.

Karstavel s. Kastaven.

Karsticl s. Kastel.

Kartenitz D. in Meklenburg b. Stargard A, XIII, 122. (= Kantritz?)

Karthane (Cartan(e), Kart(h)ana) 1. Fliess in d. Prignitz A, II, 95. 97 f. 112. 116. 119. 450.

Dabei das Karthanenland im Lande Rhinow, auch Cordeland (j. Churland) geheissen A, VII, 11. 29. 30.

2. D. ebendas. b. Wilsnack A, II, 97. 112.

3. Fam. (v.) in Perleberg A, I, 74.: Heinrich (1239) A, I, 123. Dietrich (1309) 129. (1322) 134. Gerhard (1315) A, II, 205. (1317) I, 131. 132. (1320) II, 207. Henning (1324) A, I, 135. III, 363. Heinrich (1323) A, I, 135. (1332) 123. (1333) 38.

Karthaus (Carthusia) Ort in Frankreich, La Chartreuse. Kloster (domus maior Carthusiae) A, VIII, 251.

Prioren: Franciscus (1457) A, XX, 61. (1506) 100 f. Guilielmus (1529) A, XX, 117 f.
Mönch: Ludolf (1341) A, VIII, 251.
Karthäuser-Mönchsorden A, VIII, 296 vgl. 48. Dessen Klöster in d. Prov. Sachsen. Visitatoren derselben: Gottfried u. Heinrich (1402) A, XX, 4 f. Johann (1424) A, XX, 23. Vincenz, Abt v. Alt-Zelle (1442) A, XX, 44. Henning (1506) A, XX, 101 f. (1507) 103. Henning u. Heinrich (1509) 107. Peter (1529) 117.
Das Karthäuser-Kloster zur Barmherzigkeit Gottes b. Frankfurt a. O., s. Frankfurt a. O.
Kartlow (Korttlov) D. in Pommern b. Schievelbein A, XVIII, 280. 281.
Kartow (Cartow) vergang. D. b. Belzig A, XXIV, 343 a. 346. S. auch Gartow.
Karvial Fam.: o. Vorn. (1444) D, 220.
Karul Fam. in Stendal: Wernecke (1390) A, V, 137.
Karutz (Carutz, Caruthz, Caruss, Carüss) 1. vergang. D. in d. Mittelmark b. Neustadt-Eberswalde A, XII, 286. 330.
2. See b. Oderberg A, XIII, 236.
3. Fam.: Caspar (1470) A, XVIII, 260. 260 f. (1471) 261., in Müncheberg: Peter u. seine Frau Anna (1424) A, XX, 25.
Karwe (Karbe, Carwe, Carbow) 1. D. in d. Mittelmark b. Neu-Ruppin A, IV, 154. 191. 193. 246. 370. 432. 453. 483. VII, 257. Kirche u. Pfarre A, VII, 257.
Pfarrer: Borchard Engel (1540) A, VII, 257. (1542) IV, 193. Simon Krause (nach 1540) A, VII, 257.
2. D. in d. Prignitz b. Perleberg A, I, 254. III, 509.
Pfarrer: Heinr. Wulf (1387) A, I, 254.
3. Fam. in Perleberg: Heinrich (1433) A, II, 36., in Neu-Ruppin: O. Vorn. (1365) A, IV, 300. Ghese (1365) 302. Peter (1541) 251. 262.
4. Fam. v. der: Huno (1289) A, XXII, 98. (1292) I, 297. III, 346. (1341) I, 142. Henning auf Mernitz (1392) A, I, 167. 168 (wo fälschlich Karit), u. seine Schwestern Ermegard u. Christine (1413) A, I, 259 f. vgl. 232. Matthias (1432) B, IV, 184. Peter (1535) A, XXI, 508. (1538) XXIV, 500.
Karwes 2 Seen b. Märkisch-Friedland A, XVIII, 102.
Karwesee (Karwese, Karwesen, Carvesee, Carvesehe, Carvensee) 1. D. in d. Mittelmark b. Fährbellin A, VII, 85. 90. 97. 99. 101. 102. 312. VIII, 419. 457. B, IV, 19.
2. Fam. in Neu-Ruppin: Nicolaus (1365) A, IV, 298. Rule (1365) 299.
Karwinde Fam.: Michael (1469) C, I, 513.
Karwitz (Karvitz) 1. D. im Hannöverschen b. Dannenberg, Alt-K. A, XXII, 126 (wo fälschlich Karmiz).
2. D. in Meklenburg b. Neu-Strelitz A, VIII, 420. XIII, 337.
3. D. in Pommern b. Dramburg A, XVIII, 134. 220. XXIV, 77. B, I, 452.
4. Ein Berg in d. Ukermark b. Neuensund B, III, 141. S. auch Karritz.
Karzenowe vergang. Ort in d. Ukermark A, XIII, 315.
Karzig (Karczigk, Karczk, Carzik, Cartzigk, Car(c)zk, Cartzke, Cartzsche, Gartzik) 1. D. im Lebusischen b. Frankfurt a. O. A, XIX, 150. XX, 291. 295. B, II, 465. C, II, 443.
2. D. in d. Neumark b. Soldin od. Berlinichen A, I, 340. XVIII, 55. 91. 284. 295. B, II, 465. C, II, 443.

3. 2 Seen in d. Neumark d. Landsberg a. W.: der Grosse u. der Kleine K. A, XVIII, 372. XXIV, 300.

Karzow (Kartzow, Kartze, Cartzow od. —aw od. —ov) 1. D. in d. Mittelmark b. Spandau A, VIII, 420. 458. XI, 54. C, I, 51. 56. 65.

Pfarrer: Joh. Doberitz (1357) A, XI, 54.

2. Fam. in Spandau: Heinrich (1352) A, XI, 43. Claus (1410) 73.

Kaschau (Kosschaw) St. in Ungarn B, III, 177.

Kasdorf (Kastorp, Kasdorff, Castorff) Fam.: Walter (1425) A, XIX, 90 f., in Lübeck: Heinrich (1459) A, XI, 289. (1467) XXIII, 250. B, V, 117. (1468) A, XI, 307. (1470) 317 f. (1471) 319. 321 f. (1472) 326. (1473) C, II, 97 f.

Kaseburg D. in Pommern auf Usedom B, IV, 389.

Kasekow (Kassikow) 1. b. Randow. Zollstätte A, XIII, 470.

2. Fam.: Ritzke u. Hans (1414) B, III, 330. (1420) 391.

Kasel (Casel, Kassel, Caselow, Kahsel) 1. D. im Lebusischen b. Frankfurt a. O. A, XX, 534.

2. D. in d. Neumark b. Kottbus A, XXIII, 167. SB, 138.

Capelle das. 138.

3. Fam.: Joachim (um 1550) A, XX, 335.

Kaselow (—lau, Kasselow, Kaslow, Casslow, Casellow, Coselow, Cozlowo) 1. vergang. D. in Pommern b. Stargard, j. Gehölz A, VI, 13.

2. D. in d. Ukermark b. Prenzlau A, XIII, 305. 396. 423. XXI, 105. B, V, 415. C, I, 73. II, 454. 456.

Dabei ein Wendhof A, XIII, 427.

3. Fam.: Jacob (1421) A, X, 140.

Kasimir St. u. Land in Polen A, XX, 204.

Kaslau (Caslaw) St. in Böhmen SB, 57.

Kaslevensdorf Fam. in Landsberg a. W.: Henning (1385) A, XVIII, 409.

Kasow (Kazow) 1. D. od. Hof in d. Lausitz b. Guben C, II, 20.

2. Fam. v.: Peter (1272) B, I, 113. VI, 11. Zachmann u. Nicolaus (1262 od. 82) B, I, 158. 160. VI, 7. 12.

Kassel (Cassel, Cassle) 1. St. in Hessen A, XI, 114. B, IV, 458.

2. Fam.: Conrad (1374) A, X, 386. Joachim (1516) A, XII, 469. (1520) XI, 221. (1521) XXIV, 486. (1536) VII, 480. XI, 133. (1541) IX, 283. XI, 140. (1548) IX, 304. (1550) XVI, 385. (1558) IX, 318.

Kassick (Casseck, Kessik(e), Ketzik, Keczick, Ketcyk, Ketsi(c)k, Ketzich, Kettig, Keetzig(k)) 1. D. in d. Altmark b. Gardelegen A, VI, 93. 95. 99. 146. 159. XXII, 372. 374. 403 f. 406. 409. XXV, 120. 404. 464. B, III, 346. SB, 358. 360. 366.

Pfarrer: Heinr. Jeeze (o. J.) A, XXII, 406 Anm.

2. Fam. in Gardelegen: Coppe u. Gerke (1390) A, VI, 105. Jacob (1412) 109. Johann (1427) 116. Ulrich (1450) SB, 66.

Kassiet Feldm. b. Kalbe in d. Altmark A, XVII, 184.

Kasskau Ortschaft A, X, 496.

Kassun (Cassun, Kessun, Kossun, Cossin, Cassum, Kussim, Cazina) 1. D. in d. Altmark b. Arendsee A, V, 413. 482. XIV, 108. XV, 489. XVI, 259. 268 f. XXV, 167. 406.

2. Fam.: Elisabeth (1377) A, XXII, 200. Nicolaus (1389) A, VIII, 359. 361., in Brandenburg: Peter u. seine Frau Margarethe (1383) A, VIII, 341., in Salzwedel: Dietrich (1320) A, XXIV, 62. (1344) 90. O. Vorn. (1369) A, XIV, 150. Tideke u. Henneke (1406) 213 f.

Kastaven (Castaven, Casthavel, Kartavel, Carstavel, Karzstavel, Caynstavel, Castivel) 1. D., j. Vorwerk in d. Ukermark b. Templin A, XIII, 8. 9. 11. 15. 31. 104. 105. 115. 116. 119. 120. 123 Anm. B, I, 188.

Dabei 2 Seen, der Grosse u. der Kleine K. A, XIII, 9. 11. 15. 31. 116.

2. Fam.: (1420) A, XXI, 58., in Lichen: Hermann (1332) A, XIII, 67 f. (1368) XXI, 43. Hermann u. Tiede (1354) A, XXI, 36.

Kastel (Castel(l), Casteel, Casteil, Casteyl, Castyll, Karstel) 1. D. in d. Altmark b. Stendal A, V, 426. 455. VI, 289. XXV, 437.

2. Fam. in Stendal: Engelke od. Engelbrecht (1304) A, XV, 84. (1314) V, 64. (1320) 69. 70. (1321) XV, 84. (1332) 85. Bechtold, Engelke, Heinrich u. Johann, Gebr. (1335) A, XVII, 484. Becht. (1342) A, XV, 87. Hans (1342) 87. Heine (1342) 87. Jo. (1344) A, XV, 119. Betheke (1353) A, XV, 148. (1359) V, 108. (1365) XV, 164. (1368) 165. (1369) 168. (1378) II, 33. Claus (1372) A, XV, 177. Engel (1372) A, XV, 177. Johann (1409) A, V, 169 f. (1413) 175. Hans u. Betheke, Gebr. (1433) A, XV, 246 f., u. ihr verstorb. Vater 247. Hans, Wilhelm, Hans u. Heinrich (1472) A, XV, 340. Hans (1481) A, XV, 382. (1496) I, 326. SB, 393. Wilhelm (1488) A, XV, 416. (1496) I, 327. SB, 393. Heinrich (1493) A, XV, 433. Bethmann (1502) A, XV, 450. (1507) XXV, 480. (1512) V, 263. (1520) XV, 501. (1521) 509. (1531) 530., n. s. T. (1535) C, II, 486. Hans' Witwe (1511) A, XXV, 485.

3. Fam. v.: Heinrich (1317) A, X, 232. Die v. K. (1334) A, XVI, 323.

Kasten (Casten) 1. Schloss in Westphalen B, V, 370.

2. Fam.: Hans (1419) B, III, 301.

Kastenal Fam. in Bismark: Seger (1341) A, XVII, 495.

Kastner Fam.: Conrad (1471) A, XII, 183., in Frankfurt a. O.: Sebastian (1520) D, 353. (1524) 354.

Kat s. Katte.

Katelhagen 1. Ortschaft A, III, 199.

2. Fam. v.: Joachim auf Strehlen (1499) C, II, 434.

Katen od. Kathen s. Köthen.

Kater Fam.: Heinrich (1516) A, XXV, 492 f.

Katerbow (Katerpaw, Katterbu, Caterbow, Gaterbow, Kathrebow, Catrebow) 1. D. in d. Mittelmark b. Neu-Ruppin A, I, 113. 182. II, 303 f. 309. IV, 106. 110. 129 f. 143. 151. 163 f. 179. 189. 193. 247. 371. 504. 519. VII, 272 f. 273. XXV, 153. B, IV, 106.

See dabei A, IV, 453. 519.

Kirche u. Pfarre A, VII, 272 f.

Pfarrer: Joachim Grätz (1542) A, IV, 193.

2. Fam. in Neu-Ruppin: Heinrich (1365) A, IV, 301. O. Vorn. (1418) 514. (1420) 515. Claus (1430) 322. Mewes (1491) 142. Jacob (1491) 120.

Katewitz s. Kottwitz.

Katharinen-Brücke Fliess in Pommern b. Schievelbein A, XXIV, 307.

Kathendorf [illegible]sdorf, Ischedestorp) D. im Magdeburgischen b. Oebisfelde A, VIII, 90. XVII, 423.

Katherin St. u. Bisthum in d. Türkei b. Saloniki. Bischof: Raimund (1337) A, XXI, 153.
Katheritz (Kod—) Fam. v.: Heinrich (1317) D, 297. Johann (1580) 310.
Kathlow (Kattlow, Cattlow, Catlow) D. in d. Neumark b. Kottbus B, VI, 204. C, II, 442. SB, 136.
Kathrinen Fam.: Peter (1392) A, VIII, 369.
Katspeck (Katts—) Fam.: Georg u. sein Sohn Matts (1525) A, V, 269.
Katte (Katten, Catten, Cat, Caht) Fam. v.: Heinrich (1283) B, I, 170. Johann (1311) A, XVII, 469. 475. Henning (1317) A, VIII, 216. Heinrich (1387) B, III, 94. Hans (1412) B, III, 358. (1419) 330. (1420) 391. 392. Caspar (1448) A, XXV, 334. Katharina (1489) SB, 374.
Kattenstädt (Cattenstede) vergang. D. am Harz b. Blankenburg A, XVII, 441.
Kattensteigsmühle, die in d. Prignitz b. Wittstock A, XXV, 107.
Katwitz vergang. D. b. Jüterbock SB, 9.
Katzberg (Katsb—), der in d. Altmark an d. braunschw. Grenze B, II, 50.
Katzen wüste Dorfst. in d. Altmark A, XXV, 434.
Katzenberg, der an d. Grenze der Neumark gen Polen A, XXII, 292.
Katzenellenbogen (Pantzenelnb—) Grafschaft. Grafen: Eberhard (1285) B, I, 184. (1294) 208. (1295) 210. (1295) 210. (1298) 227. Ch. (1293) B, I, 209. Wilhelm (1363) B, VI, 98. Philipp u. seine Gemahlin Anna v. Nassau (1475) C, III, 157 f. Die Gräfin (1476) A, III, 477. Vgl. auch Jülich Herzöge u. Hessen Landgrafen.
Katzengraben Gehölz in Baiern C, II, 298.
Katzensteiner Fam.: Dippold (1351) B, II; 340. 341. 342.
Katzenthal Gehölz in Baiern C, II, 298.
Kavelitz s. Köbbelitz.
Kauen Ort in d. Prov. Preussen? A, XXIV, 123. 124.
Kavenrodis Fam.: Paul (1509) A, XVI, 510.
Kaves See b. Märkisch-Friedland A, XVIII, 102.
Kaveworp Fam. v.: Heinrich u. Rolof, Gebr. (1318) C, III, 22.
Kaufbeuern St. in Baiern C, I, 385.
Kaufhaus (Kop(h)us) Fam.: Matthias (1451) A, XXI, 308. Johann u. sein Sohn Andreas (1588) A, III, 207.
Kauffung Fam.: Paul (1505) C, III, 168 f.
Kaufmann (Kop(p)mann, Copm—, Jaufm—) Fam.: Dietrich (1457) A, XXII, 79., in Fürstenwalde: Heinrich (1377) A, XX, 191., in Gardelegen: Hans (1390) A, VI, 105., in Kiritz: Franko u. d. ä. (1333) A, XXV, 17., in Rostock in Meklenburg: Arnold (1320) A, II, 400.
Kaukenberg (Caukenberch), der im Posenschen B, I, 318. 376.
Kaul (Kavel(l), Kawel(l), Kovel, Kowel, Kouwel, Kowil, Caul, Cawele, Ghul) 1. D. in d. Mittelmark b. Wriezen A, XII, 418.
2. D. in d. Neumark b. Nörenberg. Zollstätte A, XIX, 148. XX, 162 f. XXIII, 88. 89. 102.
3. Fam. in Frankfurt a. O.: Claus (1364) A, XXIII, 95. 96. 172. O. Vorn. (1370) 109 (wo falsche Interpunction). Hans u. sein Sohn Heinrich (1416) C, I, 69. Heinrich (1429) A, XXIII, 186. 187. 192. 193., n. s. T. seine Kinder Hans u. Paul (1432) 199. (1441) 214. Paul n. s. T. (1457) 240. O. Vorn. (1470) C, I, 69. Heinrich n. s. T. (1518) A, XVIII, 436., in Landsberg a. W.: Hans (1457) A, XXIII, 240.
Kaulbars (Kaulebars, Kulebars, Culebars) Fam. in Frankfurt a. O.: die K. (1516) A, XXIII, 394.,

in Königsberg i. N.: Nicolaus (1328) A, XIX, 189., u. seine Frau Christina (1332) 192 f. Nicolaus' Söhne Nicolaus u. Nicolaus (1333) 194., in Perleberg: Cune n. s. T. (1397) A, I, 170., in Rathenow: Joachim, Liborius u. Johann (1514) A, VII, 447. Johann (1541) 456 f.

Kaulitz (Kawlitz, Kulitz, Kultz, Caulitz, Cauwelitz, Covlitz, Covlytze, Cowelitz, Cowelisse, Couvelysse, Coulitz) 1. D. in d. Altmark b. Arendsee A, VI, 461. XVII, 1. 340. XXII, 21. 46 f. 47. 48. 55 (2 Mal). XXV, 464.

2. Fam.: Gerke u. sein Bruder Heineke auf Kaulitz (1402) A, XVII, 340. Heilwig (1441) A, XVII, 4., in Salzwedel: Hans (1420) A, XIV, 233. Arnd (1438) 261., in Seehausen: Johann (1426) A, VI, 363.

Kaulsdorf (Kauwelstorp, Kawelstorff, Kabelssdorff, Kaulestorff, Caulstorff, Caulestorp, Cauwelstorp, Covelsdorf) 1. D. b. Berlin A, VIII, 420. XI, 322. 330. 478. XII, 34. 159. C, I, 49. 66. III, 502. SB, 270 f. 310. 330.

2. Fam. v.: Nicolaus (1285) SB, 222.

Kaurenzla vergang. D. b. Märkisch-Friedland A, XVIII, 102.

Kausel Fam. in Lindow: Hans (1541) A, IV, 457.

Kay (Key) D. in d. Neumark b. Züllichau C, II, 511. SB, 146.

Kaytscheyde Ort in d. Ukermark C, I, 71.

Kazeke Fam.: Thomas (1469) B, V, 136.

Kazina s. Kassun.

Kazow s. Kasow.

Kebbers Fam. in Perleberg: Heinrich (1602) A, I, 98.

Kecht Fam.: Simon (1496) SB, 393. (1497) A, V, 256. 258.

Keddel Fam.: Victor (1532) A, XVI, 181.

Keding (—dinc, —dingk) Fam.: Ludwig (1284) B, I, 179 f. Stephan (1320 f.) 480. 481. Ulrich (1321) A, XVIII, 62. Bertold (1336) A, XII, 351. O. Vorn. (1420) B, IV, 91. Nicolaus (1452) A, II, 504.

Keesig s. Kassick.

Kegel (—gell, —ghele) Fam.: Dietrich u. Otto (1309) A, XVII, 233. H. (1311) 452. O. Vorn. (1311) 454. 475. Mattheus (1506) A, XX, 100. XXIII, 323. Heinrich (1510) A, I, 502 f.

Kegendorf s. Kaiendorf.

Keiberg (Keyb—) Fam. in Frankfurt a. O.: Thomas' Frau Elisabeth (1518) A, XXIII, 422 f.

Keine (Keyne) Fam.: Heinrich auf Leuthen (1425) A, XX, 393.

Keisserwinkel (Keysserw—) Gegend b. D. Riez b. Brandenburg A, X, 322.

Kekelingen vergang. Ort im bischöflich-halberstädt. Sprengel A, XVII, 452.

Kelck Fam. in u. um Neu-Ruppin: Coppe (1418) A, IV, 514. (1420) 515. O. Vorn. (1421) B, IV, 40. Henning (1423) A, IV, 319. Georg (1484) 518. (1491) 148. Tewes (1491) 117. Peter (1491) 120.

Kelle 2 Seen in d. Ukermark b. Lichen, der Grosse u. der Kleine K. A, IV, 155. XIII, 9. 31. 116.

Keller (Kelre, Gelre) 1. D. in d. Mittelmark b. Neu-Ruppin A, IV, 162. 193. 453. VII, 268 f. B, IV, 179. SB, 505.

Kirche u. Pfarre A, VII, 268. Pfarrer: Caspar Grabow (1542) A, IV, 193.

2. Fam.: Hänslein (1486) C, II, 318. Simon (1505) C, III, 176. Valentin (1522) C, III,

302., Leonhard (1534) A, I, 55 f. (1535) 58 f. C, III, 418. (1536) 433. (1539) A, III, 138 f. (1540) VII, 227. (1543) III, 142 (2 Mal). (1544) 146. (1545) 149 f. 150 f. († 1548) 202. 211., n. s. T. (1581) 195. Bernhard (1546) A, VII, 105., in Königsberg i. N.: o. Vorn. (1344) A, XIX, 207. (1358) 234., in Magdeburg: Ludeke (1418) B, III, 295. Gerike (1455) D, 203. Thomas (1554) B, VI, 507., in Neu-Ruppin: Elisabeth (1437) A, IV, 447 f. Heine (1478) 344. (1491) 126. Georg (1541) 250.

Kelling (Keling) Fam.: o. Vorn. (1415) B, III, 313. Georg (1460) SB, 313., in Beeskow: Friedrich (1412) A, XX, 375 f.

Kelm Fam.: Johann (1211) A, X, 81.

Kelner Fam.: Thomas (1470) C, I, 530., in Beeskow: Peter (1348) A, XX, 349., in Wittenberg: Andreas (1512) A, VIII, 471.

Keltschen (Keylze) D. in d. Neumark b. Züllichau C, II, 444.

Kelz Ort in Polen. Domstift. Domherr: Stanislaus v. Curozwansky (1475) B, 248.

Kemberg (Kemerick) St. b. Wittenberg A, IX, 366. B, V, 280. 282. C, II, 228.

Propst: Johann (1337) A, IX, 366.

Kemell Fam. v.: Emmerich (1482) D, 240 vgl. 239.

Kemere Fam.: Johann (1412) A, XVI, 39.

Kemerick 2 Höfe in d. Altmark b. Werben A, XXII, 32. 34. 78.

Kemeritz wüste Dorfst. in d. Altmark b. Kalbe A, XVII, 196.

Kemin (Kem(m)yn, Kemenn) 1. D. in d. Neumark b. Quartschen A, XIX, 9. XXIII, 56. B, V, 472.

2. Fam.: Betten auf Hohen-Finow (1412) C, I, 56., in Friedeberg: Henning (1353) A, XVIII, 300., in Königsberg i. N.: Peter (1448) A, XIX, 366.

Kemmerich Fam.: Andreas (1558) A, III, 324.

Kemnath (Kemmenath, Kempnath) 1. vergang. D. im Magdeburgischen b. Jerichow B, IV, 317.

2. D. in d. Neumark b. Sternberg, Neu-K. A, XX, 323. B, VI, 357. C, II, 466. 484.

Amtmann: Joachim Schwanebeck (1536) C, II, 466.

3. Fam.: Martin (1422) A, XXIV, 127 ff. (1431) 41.

Kemnitz (Kempnitz, Kemenitz, Kemmenitz, Kamenitz, Camnitz, Chemnitz) 1. D. in d. Altmark b. Salzwedel A, I, 18. XVI, 263. XXV, 174.

2. D. in d. Mittelmark b. Tr.-Briezen A, IX, 344. 356. D, 296.

3. D. ebendas. b. Potsdam A, X, 103. 108. 149. 161. 165. 171. 177. 308. 379. 383. 390 (2 Mal).

4. D. in d. Prignitz b. Pritzwalk A, I, 12. 467. 482 (2 Mal). II, 20. III, 139. 161. 418. IV, 129. 130. 190. 519.

Kirche A, III, 161.

Pfarrer: Peter Conrad (bis 1539) u. Peter Krüger (1539) A, III, 139.

5. Fam.: o. Vorn. (1422) B, IV, 40. (1423) 45. Johann (1439) A, XX, 275. Urban n. s. T. u. sein Sohn Johann (1479) A, XI, 268. Simon (1542) A, IV, 192. Matthias (1589) A, A, I, 354. Joachim (1616) A, VII, 79. (1654) XII, 153., in Tr.-Briezen: A, IX, 344., in Kiritz: Gregor (1432) A, III, 427 f., in Pritzwalk: Johann (1312) A, II, 24. (1352) XXV, 28. Hennekin (1381) A, II, 34. (1391) XXV, 47 f. (1420) III, 418. Joachim, Hans u. Henneke, Gebr. (1454) A, I, 311 f. Henneke (1471) A, III, 466. Joachim (1471) 466. Johann (1497) A, II, 45. Joachim (1507) 46. Henneke (1529) A, I, 504. Johann (1610) A, II, 23.,

in Wildberg: Matthias (1491) A, IV, 123. Peter (1491) 124. Pasche (1525) 172. Joachim (1541) 489., in Wittstock: Heinrich (1374) A, II, 469. Heine (1375) A, II, 335. Peter (1375) 335. Laurenz (1475) A, I, 420. Nicolaus, Hans, Joachim d. ä., Joachim d. j. u. Sabel, Gebr. u. Vettern (1559) A, II, 50. Nicolaus, Matthias, Henning, Sabel, Johann, Joachim d. ä., Johann, Matthias u. Joachim, des verstorb. Joachim d. j. Söhne u. Joachim, des verstorb. Sabel Sohn, Gebr. u. Vettern (1559) A, II, 50 ff.

6. Fam. v.: Heinrich (1338) A, XIV, 80. S. auch Chemnitz.

Kempe Fam. in Königsberg i. N.: Arnd (1468) A, XIX, 397., in Magdeburg: Friedrich u. seine Tochter Tralke (1387) A. XXII, 456.

Kempow Fam. in Kiritz: Gerhard (1333) A, XXV, 17. Vgl. Zempow.

Kempten St. u. Abtei in Baiern B, II, 263. C, I, 385.

Abt: o. d. N. (1466) C, I, 384.

Klemptzig Vorw. in d. Neumark b. Züllichau B, VI, 154.

Kenin verscholl. D. im Lebusischen A, XX, 336.

Kennendorf Fam.: Hans (1412) B, III, 351.

Kenner od. Kenre od. Kenerde s. Kähnert.

Kensdorf s. Kähnsdorf.

Kenstel Fam.: o. Vorn. (1303) B, I, 250. Johann (1303) 250. O. Vorn. (1313) A, XVIII, 102. Henning (1368) B, II, 49. (1371) A, XXIV, 83. (1388) XIX, 235.

Kenstone vergang. Ort b. Asmersleben A, XVII, 450.

Kenz Fam.: Heinrich (1322) A, XVII, 235.

Kenzendorf wüste Dorfst. b. Gardelegen A, VI, 141. 159. XXII, 398. SB, 366.

Kenzlin Schloss u. D. in Pommern b. Demmin B, II, 130.

Kepeliz Fam. in Jüterbock: Arnd (o. J.) A, VII, 349 f.

Kepken dän. Fam.: Daniel (1462) A, XXI, 481.

Keppel Fam.: o. Vorn. (1417) B, III, 333.

Keppner Fam. in Nürnberg: Cunz (1464) A, XIX, 395.

Kerbelitz vergang. D. im Magdeburgischen A, II, 491. D, 188.

Kerberg od. Kehrberg (Kerbergk, —berc, Kerchbergh, Kerk(e)berch, Kercberg, Kerkgberge, Kurchberg) 1. D. in d. Prignitz b. Pritzwalk A, I, 113 Anm. II, 46. III, 209. XVII, 146. XXIV, 285. XXV, 124. 491. B, III, 309. C, II, 438. SB, 479.

2. Fam. in Havelberg: Hans (1373) A, III, 298.

3. Fam. v. A, I, 15. 16.: Werner (1257) B, I, 50. 52. 54. 56. (1259) 64. 65. Hermann (1273) A, XXII, 437. Hempo (1315) A, XXV, 9. (1318) XIV, 58 f. (1326) I, 483. (1350) XIV, 97. Henning (1354) A, I, 487. Conrad (1361) B, II, 438. Die v. K. (1362) A, XVII, 337. (1373) III, 398. Henning, Betekin u. Vivianz, Gebr., u. Hanno ihr Oheim (1371) A, I, 489 f. vgl. 467. Hempo, Wichard u. Henning (1374) A, XIV, 161. Henning (1374) A, V, 350. Hanno? (1376) A, II, 469. Beteke (1380) A, I, 490. (1420) B, III, 309. (1423) A, I, 187. (1424) B, IV, 48. (1427) 101. (um 1430) A, I, 113 Anm. Beteke u. Martin (1420—4) B, IV, 51. (1435) 47. Martin (1428) B, IV, 47. (1449) A, III, 450 f. Die v. K. (um 1430) I, 113. (1448) C, III, 61. Hans (1455) A, I, 496. Veit (1458) A, VIII, 417. Die v. K. auf Kerberg (1472) A, XVII, 146. Ewald (1475) SB, 98. Ewald u. Henning, Gevettern (1484) A, II, 7. XXV, 83 f. Die v. K. (1489) A, II, 93. Hempo (1497) A, XXV, 161 Anm. Heinrich,

Henning u. Hempo auf Kerberg (1499) C, II, 438. Hempo (1502) A, II, 46 vgl. 7. Henning n. s. T., Hans u. Henning, Gevettern (1514) A, XXV, 124 f. 491. Die v. K. (1521) A, XXV, 142. Des verstorb. Henning Söhne Hans, Jacob u. Achatius (1535) C, II, 489. Jacob u. sein Bruder Achatius auf Krienitz, Hans auf Kerberg u. Johann (1542) SB, 479. S. auch Kirchberg.

Kercdorf s. Kirchdorf.

Kercham s. Kirchheim.

Kerchof s. Kirchof.

Kerewerf holländ. Fam. v.: Hubertus (1205) B, I, 3 (2 Mal).

Kerge Fam. in Brandenburg: Valentin (1548) A, IX, 300.

Kerkow (—kau, —caw, —ckowe, —chow, —chau, —gouv, Kerckowe, Kerke, Kirkow(e), Kyrkow(e) Kirchowe, Kyrchow(e), Karckov, Korckow) 1. D. in d. Altmark b. Salzwedel A, V, 341. XIV, 96. 240. 279. XVII, 345. 351. XXV, 442.

Kirche A, XVII, 345. 351.

2. D. in d. Mittelmark b. Löwenberg A, VII, 245 (2 Mal). VIII, 420.

3. vergang. D. ebendas. b. Beeskow A, XX, 503 f. 509.

See dabei A, XX, 503 f.

4. Schloss, D. u. Land in Pommern b. Piritz A, XVIII, 111. XXIV, 287. B, I, 196. 204. VI, 345.

5. D. in d. Ukermark b. Angermünde A, VIII, 420. XII, 233. 234. XIII, 179. 180. 184. 185. 186. 187. 191. 197. 198. 199. B, I, 351. 352. 369. 374. 498. 501. III, 473. D, 71.

6. Fam. in Brandenburg: Claus (1528) C, III, 365., in Königsberg i. N.: Dietrich (1407) A, XIX, 296. 296 f., in Pritzwalk: o. Vorn. (1421) B, IV, 90., in Salzwedel: Tiedemann (1290) A, XXV, 180. Werner (1320) A, XIV, 62., in Seehausen i. A.: Heinrich (1323) A, XXII, 30., in Soldin: Eckhard (1333) A, XVIII, 448., in Tangermünde: Joachim (1428) A, XXV, 303. 304., in Wriezen: Peter (1482) A, XXIV, 462.

7. Fam. v.: Alberich (1225) A, VI, 399. 400. XXII, 4. (1226) VI, 400. (1228) XVI, 399. (1233) B, I, 14. (1235) A, XXII, 5. (1236) B, I, 18. (1248) A, XIV, 5. XXV, 171., als d. ä. (1251) 172. (1252) XXV, 2., u. seine Söhne Gerhard u. Ludwig (1243) A, XV, 11., u. Friedrich (1247) XIV, 3. Friedrich u. Beringer (1244) B, I, 24 (wo fälschlich Kercham). 487. Friedrich u. sein Bruder Ludwig (1241) A, X, 199. (1244) 202. 203. Ludwig (1252) A, XI, 5 Anm. (1261) 300. Gerhard u. sein Bruder Ludwig (1252) A, X, 208. Gerhard (1229) A, V, 33. (1236) XIII, 312. (1240) XXII, 266. (1242) X, 201. (1244) VIII, 157. B, I, 24. 487. (1247) A, V, 36. X, 203. (1249) IX, 3. XV, 12. (1251) XI, 3. XXI, 89. (1252) B, I, 34. (1257) A, XIII, 128. (1258) B, I, 61. C, III, 2. (1259) A, I, 244 (wo fälschlich Gerdow). (1260) B, I, 68. (1271) A, VI, 19. (1279) XV, 24. (1281) C, I, 12. (1282) A, V, 43. (1284) VII, 408. (1285) B, I, 184. (1287) A, V, 49. XVI, 322. (1289) XV, 39. (1290) VI, 89. XV, 39. (1291) 41. (1293) III, 347. XV, 43. (1295) 43. Margarethe (1232) A, V, 34. Heinrich (1232) A, V, 35. (1256) I, 243. Nicolaus (1262) A, X, 210 (wo fälschlich Kerbzowe?). Georg (1267) A, XIII, 213. (1270) VII, 244. (1271) 245. XXI, 2. (1272) XV, 21 (2 Mal). (1273) XIII, 216. Georg u. Dietrich, Gebr. (1270) A, VII, 243 vgl. 241. (1271) 245. (1273) B, I, 121. Georg n. s. T., seine Söhne, sein Bruder Dietrich u. dessen Söhne (1276) A, XIII, 318. Johann (1269) A, XVI, 320. Johann u. Gerhard, Gebr. (1278) A, V, 41 (2 Mal). XXII, 372. (1281) V, 43. (1282) XV, 27. (1284) V, 45 f., nach Johann's T. (1318) 65 f. Johann u. Con-

rad (1283) A, XV, 29. Johann (1298) A, XXI, 10. Henning u. G., Gebr. (1279) A, V, 42. Wilhelm od. Willekin (1281) A, V, 43. XIII, 222. XV, 252. (1282) XXI, 95. (1284) XIII, 223. B, I, 179. (1285) A, XXIV, 338. (1288) XIII, 130. XXI, 5. Dietrich od. Tiedemann (1277?) A, XXIV, 6. (1278) XXI, 94. (1281) XIII, 222. (1286) 319. (1287) XIV, 53. (1289) XVII, 6. (1296) XIV, 41. (1298) 43. B, I, 226. (1301) A, XXI, 11. (1304) 12. 103. (1305) II, 456. VIII, 200., u. d. j. XXI, 105. (1306) I, 480. (1308) IX, 8. XIII, 233. 234. XXI, 13. (1309) IX, 9. (1311) XXI, 113 (wo fälschlich Theodor). (1313) 14. (1314) B, I, 362. (1316) A, XXI, 115. B, I, 389 (1317) A, X, 234. 429. XII, 351. XVIII, 218. XXI, 16. (1319) XVIII, 219. XXI, 118. (1320) XIII, 167. (1321) VI, 25. (1323) XXI, 17. 129. (1324) XIII, 243. XXI, 133. (1325) II, 272. XIII, 168. XXI, 136. XXV, 13. (1326) II, 333. XXI, 406. (1330) XIII, 2 f. 3. 22. 24. XXI, 24. 124. (1334) VII, 124. (1337) IX, 35. X, 121. 122. XIII, 323. XVII, 490. Dietrich u. seine Söhne Ludwig u. Georg (1289) A, XXI, 6 f. Dietrich u. Gerhard (1309) A, VI, 93. Johann (1317) A, XXIII, 15. Gerhard od. Gerke od. Gerkin od. Gerd (1300) A, XV, 48. (1301) 49. (1304) 51. (1305) VI, 90. VIII, 200. (1308) XXI, 13. (1309) IX, 9. XV, 56. (1310) 58. (1311) XVII, 477. (1313) B, I, 350. (1314) A, V, 62. (1315) XV, 64. (1316) V, 64. XIII, 238. B, I, 395. (1317) A, VI, 95. XIII, 239. (1318) II, 458. V, 66. 67. XIII, 239. XV, 67. XXV, 188. (1319) II, 120. V, 69. VI, 96. VII, 410. 411. XXV, 189. (1320) V, 69. 70 (2 Mal). XIV, 63. XVII, 234. 374. (1322) V, 71. XVI, 7. B, VI, 55. (1323) A, XIV, 65. (1324) V, 72. VII, 412. VIII, 227. IX, 24. 25. 26. 27. XV, 77. XVII, 58. (1325) XVIII, 446. XXI, 20. (1326) 139. (1334) XVII, 483. (1344) 496. (1350) XIV, 96. (1353) 109. 110., n. s. T. (1510) XVI, 132. Elisabeth (1363) A, XXIV, 67. Dietrich u. seine Söhne Peter u. Georg (1324) A, XXI, 17 f. 18. 18 f. 19. (1326) III, 333. (1327) XXI, 140. (1328) 21 f., u. seine Söhne Peter, Georg, Richard u. Dietrich (1328) 23. (1330) XIII, 3. 22 f. XXI, 24. (1331) 25. Peter, Georg u. Dietrich, Gebr. (1331) A, XXI, 25. (1332) 26. Peter u. Georg, Gebr. (1328) A, XXI, 22. (1335) XII, 489. Georg (1340) A, XXI, 33. (1346) 408. (1349) B, II, 245. 246. (1350) A, XXI, 168. Dietrich's Frau (1351) B, II, 329. Borko (1321) B, I, 478. (1324) A, XXI, 18. 19. (1327) 140. (1328) 22. (1338) 30. Nicolaus (1324) A, XXI, 19. Heinrich (1336) A, XXII, 42. Ludeke u. Godeke, Gebr. (1340) A, XIII, 253. Ebel und Alverich, Gevettern (1349) A, XVIII, 460. (1356) XXI, 37 (2 Mal). Marcus (1350) A, XIII, 180. Franz (1355) B, II, 374. Joachim und Claus (1389) A, V, 135. Claus (1404) A, XVII, 265. Hans' Witwe Metha und ihre Tochter Metha (1411) A, XVII, 99. Werner und Dietrich, Gebrüder, auf Naugarten (1390) A, XXI, 53. 53 f. Borke auf Mühlenbeck (1407) A, XXI, 242. Borke und Ebel, Gebrüder, auf Golmitz (1407) A, XXI, 242. (1414) B, III, 233. 235. Alverich auf Honow, Borke auf Feldberg, Borke auf Gollmitz u. Claus (1416) A, XXI, 255 f. Borke auf Feldberg (1416) A, XIII, 54. 69. (1420) B, IV, 87. (1426—38) 179. Borke auf Feldberg u. Albrecht (1420) A, XXI, 58. 59. (1422) 60. Albrecht (1430) A, XIII, 56. Tile (1439) A, X, 522. Joachim, Wedego u. Borke, Gebr., auf Gollmitz (1452) A, XXI, 309. Joachim auf Bölsdorf (1403) B, III, 161 f. (1405) A, XVI, 154. (1406) VII, 6. (1420) B, III, 343. (1427) 469. (1428) A, XVI, 51 f. (1429) B, III, 499. (1430) A, XI, 330. (1433) VIII, 405. (1440) IX, 151. XV, 259. (1442) IX, 158. (1443) I, 273. XVI, 74 f. C, I, 268. (1447) A, X, 21 f. (1449) XI, 171. (1450) X, 537. B, IV, 434. (1451) 466. (1454) A, IX, 181. XVII, 134. (1456) XIII, 46. (1457) XVI, 86. Claus (1448) B, IV, 412. Gerd (1458) A, XXV, 373. Borke auf Gollmitz (1462) A, VII, 165. Die v. K.

(1466) A, XXV, 384. Hans (1475) SB, 99. 100. 101. Joachim u. seine Frau Margarethe (1487) A, XXI, 70 f. Margarethe, Mutter u. Tochter (1493) A, XIV, 450. Joachim u. Ebel, Gebr., Katharina, Joachim's Tochter, u. Borke (1492) A, XXI, 73 f. Gerd, Tonnies u. Peter (1492) A, III, 512. Gerd (1496) A, XV, 439. (1499) C, II, 435. Werner u. Jacob, Gebr., auf Gollmitz, Joachim, Ebel n. s. T., Caspar n. s. T. u. Borchard, Gebr. (1499) C, II, 434. Martin (1508) A, XI, 130. Des verstorb. Caspar Söhne Werner, Claus, Georg u. Bork (1512) C, II, 473. Bork, Joachim u. Caspar, Gebr., Söhne des verstorb. Werner (1520) C, II, 479. Christian, Liborius, Valentin, Bork u. Joachim, Gebr. (1529) C, II, 476. Adelheid (1535) A, XXI, 398.

Kerkuhn (—kun, Karkün) 1. D. in d. Altmark b. Arendsee A, V, 316 (2 Mal). VI, 287. XXV, 457.
2. Fam.: Dietrich u. seine Frau Margarethe (1323) A, XXII, 28. Ebeling u. Peter (1363) 42. Albrecht (1342) 48., in Salzwedel: Albrecht (1350) A, XV, 94. Hans (1457) 311. Die n. s. T. (1478) 380.

Kerkweynedde s. Kirchweihe.

Kerkwitz (Kerkewitz) Fam.: Hans (1487) B, V, 432.

Kerlin s. Garlin.

Kernein (—nyn) D. in d. Neumark b. Landsberg A, XVIII, 403 f. 407. 408 ff. 411.

Kerpen Ort u. Propstei in d. Rhein-Provinz. Pröpste: Theodorich (1197) C, I, 6. Wiger v. Hassert (1486) C, II, 319. 322.

Kersbach Ort in Franken C, II, 299.

Kersdorf (—torp, Kerszdorff, Keresdorp) 1. D. im Lebusischen b. Fürstenwalde A, XX, 105. 326. 336. C, II, 458.
2. D. in Meklenburg an d. Grenze A, II, 211. B, IV, 49.

Kersebom s. Kirschbaum.

Kersemburg Ort in d. Neumark B, II, 465 (= Kerstenbruck?).

Kerskow Fam.: o. Vorn. (vor 1420) B, III, 336.

Kersten (Kerstens, Kerstian, Kerstan, Kerstinus = Christian, vgl. Kirsten) Fam.: Dulle (1358) A, XXII, 59. Schele (vor 1420) B, III, 343. 392. O. Vorn. (1423) B, IV, 45. Hans (1425) A, VIII, 397. Marcus (1441) A, XVIII, 190. Engel (1455) A, V, 222. (1484) 251. Claus (1459) A, XX, 426. Michael (1495) A, IX, 247. Mattheus (1534) A, I, 56. Johann (1541) A, XVI, 160. 161. 162. (1545) XXII, 355. Joachim (1542) A, X, 404. Thomas (1547) A, X, 408. (1553) 407., in Beeskow: Johann (1348) A, XX, 349. (1353) 350., in Frankfurt a. O.: Hans (1534) A, XXIII, 449., in Jüterbock: Bernd u. seines Bruders Söhne Hans u. Erasmus (1472) A, IX, 425 f., in Prenzlau: Bartholomeus (1495) A, XXI, 370., in Salzwedel: Paul (1515) A, XIV, 516.

Kerstigemilo See b. Märkisch-Friedland A, XVIII, 102.

Kerstinendorf s. Christinendorf.

Kersthingerode (Kersteningerode) braunschweig. Fam.: Hans (1449) B, IV, 420. (1455) 490. 491.

Kertzemouwe s. Kritzemow.

Kerwedder Fam. in Wusterhausen a. D.: Claus (1545) A, IV, 398. (1450) 398.

Kerwen Fam.: Jacob, sein Vater Heine u. seine Brüder Michael, Peter, Claus u. Hans (1434) A, XXI, 274., in Frankfurt a. O.: Vincenz (1476) A, XXIII, 274.

Kerwolf Fam. in Landsberg a. W.: Paul (1482) A, XVIII, 497.

Kerzendorf (Kertz—) D. in d. Mittelmark b. Zossen A, XI, 256. 262 (2 Mal). 269. 286. C, II, 456.

Kerzengiesser (Kertzenghetere) Fam. in Salzwedel: Willekin (1360) A, XXV, 232. Lemmeke (1366) A, XIV, 145. (1388) 180 f. Wilke n. s. T., seine verstorb. Aeltern Claus u. Ilsebe u. seine Brüder Lemmeke u. Claus (1388) 181.

Kerzelin (Kerz—, Kertzli(e)n, Kertzlein, Cerzelin, Kerselin, Kerselyne) 1. D. in d. Mittelmark b. Neu-Ruppin A, IV, 106. 109. 110. 169 f. 193. 327. 458. 488. 489. 516. VII, 261. 263 f.

Kirche u. Pfarre A, IV, 170. VII, 263 f.

Pfarrer A, VII, 261.: Joh. Lüdeke (1540) A, IV, 263 f., n. s. T. 264. (1542) 193.

2. Fam. in Perleberg: Johann (1320) A, II, 207., in Pritzwalk: Nicolaus (1461) A, III, 459., in u. um Neu-Ruppin: die Schulzin (1365) A, IV, 302. Stephan (1406) 315 vgl. I, 358. (1407) XXV, 53 f. (1420—4) B, IV, 50. (1427) 99. (1430) A, IV, 516. Claus (1456) A, II, 508. (1462) IV, 449. Die K. (1491) A, IV, 125. Stephan (1491) 125. 140. Joachim (1491) 125. (1525) 169, Hans (1491) 125. 126. 127. Claus (1491) 143., auf Rohrlake (1491) 122. O. Vorn. (1491) 141. Die K. auf Rohrlake (1491) 138. Die K. (1525) 174.

Kesburg (Kesenb—, Kesinb—) Schloss in d. Prov. Preussen b. Deutsch-Krone A, XVIII, 313. 321.

Kesdorf (Kestorp, Kostorpe) 1. vergang. D. in d. Prignitz b. Perleberg A, I, 202 vgl. 106.

2. Fam. in Neu-Ruppin: Heinrich (1365) A, IV, 299.

Kessel 1. Gegend in d. Neumark b. Peiz B, VI, 234.

2. Fam. in Frankfurt a. O.: V. (1483) D, 341.

Kesseler Fam. in Fürstenwalde: Nicolaus u. seine Frau Magdalena (1458) A, XXIV, 442.

Kesselow Ort in d. Ukermark? C, I, 71.

Kesselpful See an d. Grenze d. Neumark A, XXIV, 72.

Kesselschell od. —sell Ort im Magdeburgischen B, VI, 426. 442.

Kesselsee (Ketels—) 1. See in d. Mittelmark b. Straussberg C, I, 54.

2. See in d. Neumark b. Arenswalde A, XXIV, 297.

Kestel Ort in Franken; dabei d. Kestlerberg C, II, 300.

Kestesch Ort in Ungarn SB, 39.

Ketel (Ketell, Kelhele) Fam.: o. Vorn. (1308) B, VI, 43., in Königsberg i. N.: Peter (1448) A, XIX, 366.

Ketewelle Fam. in Brandenburg: Caspar (1399) D, 26.

Ketin Ort an d. Grenze des brandenburger Bisthums gen Norden A, VIII, 135. 148.

Ketorf vergang. D. in d. Neumark A, XXIV, 157.

Ketschendorf (Ketzkendorff, Kietzkendorff, Ketzerdorf) D. in d. Mittelmark b. Fürstenwalde A, XX, 468 f. 469 (2 Mal). 484. XXIV, 179.

Kettelborn (Ketelb—) Fam. in Wusterhausen a. D.: Gerhard (1339) A, I, 142.

Kettelhake(n) (Ket(h)elha(c)ke(n)) Fam.: Heinrich (1366) A, XXI, 41. Heinrich u. Henning (1415) B, III, 233. 235. Albrecht (1434) A, XIII, 482. Joachim (1474) A, XXI, 433. 500. (1480) 356. Peter (1492) A, XXI, 74. Des verstorb. Joachim Sohn Otto (1505) C, II, 471., auf Strehle (1530) A, XXI, 396.

Kettelhut (Ketelhut, Ketelhude, Ketelhot) Fam.: Matthias (1291) A, I, 451. Ludeke (1392) 167. 168. Die K. (1423) B, IV, 90.

Kettelwitz vergang. D. im Magdeburgischen? A, XVII, 161.

Kettig s. Kassick.
Kettlingen (Kettelinge) vergang. Ort im Magdeburgischen A, XVII, 170.
Kettlitz (Ketelitz) Fam.: Hans u. Georg, Gebr. (1469) SB, 325. Hans (1469) 325.
Kettwig (Ketwich, Ketvich, Ket(h)wig(k)) Fam.: Wolfgang (1515) A, IV, 452. XV, 481 f. C, III, 254. (1516) A, IX, 267. (1519) B, VI, 301. (1520) A, III, 307. (1525) IX, 274. X, 370. C, II, 508. D, 354. (1527) C, III, 356. 361. (1529) A, III, 307. (1430) C, II, 476. III, 380. (1531) A, X, 32. (1532) 175. XVI, 179. C, II, 469. 509. (1533) A, XVIII, 517. XX, 172. B, VI, 409. (1534) A, XVII, 217. (1535) C, III, 418. 419. (1536) A, X, 33. XVI, 150. 280. XX, 123. XXIII, 458. (1537) XI, 134. XII, 130. XXIII, 463. SB, 422. (1538) A, XII, 198. (1539) VIII, 499. XVI, 190. (1541) D, 361. SB, 462. (1553) A, III, 315.
Ketze Fam. v.: Henne (1460) C, I, 347.
Ketzer s. Hussiten.
Ketzig s. Kassick.
Ketzin (Ketczin, Kottzin, Kotsin, Cot(c)zin, Cottzyn, Cothsin, Coszyn, Cosetszyn) 1. St. od. Flecken in d. Mittelmark. Von ihr handelt A, VII. Abschnitt XVI, S. 467 f. Die Urkunden s. ebendas. S. 468 bis 502. Ausserdem findet die St. Erwähnung A, VII, 335. 336. VIII, 9. 116. 134. 222. 240. 322. 344. 396. 419. 444. 458. IX, 122. 123. 287. 314 ff. X, 226. 290 f. 291 f. 292 f. 315. 317. 487 ff. XI, 227. 515. XXIV, 364. 387.
Orbede A, VIII, 396. 444.
Kirche u. Pfarre A, VII, 335. 336. 469. 470. 473. 487. 488. VIII, 240.
Pfarrer: Theodorich (1197) A, VII, 469. Otto (1307) A, VII, 470. (1313) X, 458. Heinrich (1318) VIII, 218. Balduin Marchow u. s. T. u. Nicolaus Kümmel (1383) A, VII, 473. Georg Holzendorf (1541) 487.
Havel b. d. St. A, VIII, 116. 344. 370 f.
Herren v. K.: Otto v. Brösicke u. seine Brüder (1467) A, X, 311 f.
2. Fam. in Brandenburg: Gerke (1309) A, IX, 9.
Ketzür(e) (Ketzuer, Coetzuer, Cötzür, Kozuer, Kottzur, Kotczur, Cot(t)zur, Cotzyr, Kotzor) D. b. Brandenburg A, VII, 374. 386. 386 f. 493. 498 f. 499. 500. VIII, 419. 457. IX, 32. 104. 171. 176. 191. 217. B, III, 356. 360.
Kirche u. Pfarre A, VII, 386 f. 498. 499. 500.
Pfarrer: o. d. N. (1541) A, VII, 386. Stephan Meyer (1541) 499.
Keubruch (—broch) Gegend in Meklenburg A, XXI, 27.
Kever Fam.: Anna (1489) SB, 374.
Kevernberg od. —burg s. Käfernburg.
Kewe s. Kieve.
Keylze s. Keltschen.
Keynefeld vergang. Ort in Pommern A, XVIII, 244 f.
Keynekow wüste Dorfst. in d. Mittelmark b. Biesenthal A, XIII, 443.
Kezdre od. Kesdre vergang. D. im Magdeburgischen b. Wolmirstädt A, XXII, 416.
Kezelenheim Ort in Magunensi comitatu A, XIII, 311.
Kiebit (Kivit) Fam. in Stendal: Andreas (1488) A, XV, 411 f.
Kiebitzbügel: (Kybitzhovel) Gegend in d. Mittelmark beim Dorfe Riez b. Brandenburg A, X, 322.
Kiebitzmühle (Kiv—), die im Hannöverschen A, XVII, 314 Anm.

Kiek (Kic, Kyk) D. im Havellande b. Brandenburg A, VIII, 109. 111. 112. 118. 127. 134. 141. 147. IX, 269.

Kiekebusch (Kickepusch, Kyke(n)busch) 1. D. in d. Mittelmark b. Teltow A, VIII, 458. XI, 339. 416. 449. SB, 313.

2. D. in d. Neumark b. Kottbus B, V, 199.

3. Fam. in Teltow: David u. Jacob (1400) A, XI, 214. Georg (1540) 220.

Kiel (Kyel, Kyll) 1. Schloss, Amt u. Grafschaft in Holstein B, I, 412. C, III, 136. 150 f. 154 f. Graf: Johann (1317) B, 412.

2. Fam. in Prenzlau (?): Claus (1465) A, XXI, 328.

Kielmann (Kyllmann) Fam.: Wenzel (1547) A, XXIV, 259. (1560) 271. (1562) D, 121.

Kien (Kin, Kyn(e), Kynn) Fam.: Coppe (1364) A, XIV, 138. Nicolaus (1412) A, XIX, 311. Hennig, Claus u. Hennig (1459) A, XXII, 473., in Berlin: Stillentin? (1473) C, II, 72. 74. Valentin (1476) A, XIX, 403., in Nauen: Peter (1429) A, VII, 361 f. (1436) 363 f. (1438) 365., in Salzwedel: Claus (1488) A, XIV, 427., in Spandau: Severin (1449) SB, 300. (1451) A, XI, 110. (1471) 527., n. s. T. (1479) VII, 375. Severin u. Cölestin, Gebr., in Berlin u. Spandau (1472) A, VII, 372. SB, 331 (2 Mal). Severin u. Joachim (1474) A, XI, 528. Cölestin (1479) A, VII, 375., n. s. T. (1481) 375. Des verstorb. Cölestin Söhne Peter d. ä., Paul u. Jacob u. ihr Vetter Peter, des verstorb. Severin Sohn (1481) A, VII, 375. Peter d. ä., Jacob u. Peter d. j., Gebr. u. Vettern (1497) 379 f. Peter (1502) A, VI, 157.

Kienbaum (Kinbom, Kynbom) Fam.: Johann (1396) A, VIII, 375. Adam (1540) A, VII, 227.

Kienhaus See b. Küstrin A, XIX, 60.

Kienitz (Kinitz, Kinnitz, Kynitz, Kynitsch, Chinetz, Chynez) 1. D. in d. Mittelmark b. Lebus A, XII, 371. B, II, 113.

2. 2 DD. ebendas. b. Teltow: a) Gross-K. A, VIII, 458. XI, 374. 413. 425. 428 f. 438. 444. 449. XII, 34. C, I, 51. SB, 317.

b) Klein-K. A, VIII, 458. XI, 286. 332. 413. 428. 438. 449. XII, 37. 51. 52. C, II, 474. Ohne Beiwort A, XI, 16. Kirche das. 16.

3. D. in d. Neumark b. Soldin A, XII, 515. XXIV, 337.

4. Fam. in Berlin: Georg (1473) C, II, 68. Christoph (1484) SB, 345 f., in Mittenwalde: Georg u. Hans, Gebr. (1457) A, XI, 246., in Neustadt-Eberswalde: Jacob (1421) A, XII, 322. (1423) B, IV, 86., auf Wuthenow i. N.: Caspar (1498) A, XVIII, 501. (1499) C, II, 440.

Kiesling (Kisl—, Kyselink, Keselingen) Fam.: Friedrich (1301) B, I, 235. Otto (1418) C, I, 88 f. in Frankfurt a. O.: Henning (1308) A, XXIII, 10. Lentekin (1352) 52.

Kiet Fam. in Brandenburg: Andreas (1541) A, IX, 286.

Kieve (Kiwe, Ciwe, Kywe, Cywe, Kywan, Kewe) D. in Meklenburg an d. preuss. Grenze b. Wredenhagen A, I, 391. II, 494. III, 445. 446. XXV, 64. B, I, 308. IV, 41. 44. 46.

Kiew (Kiow, Kiov) St. u. Bisthum in Russland. Bischof: Heinrich (1321) A, XXII, 444. (1325) 31. (1328) VI, 349. XVII, 480. (1334) VI, 350. (1337) 352. XVII, 488. (o. J.) XIV, 140.

Kiez (Kietz, Kitz, Kicz, Kytz, Kies, Kyss, Keiss, Keyss) 1. D. in d. Prignitz b. Lenzen A, III, 504. XXV, 104.

2. Der Theil eines Dorfes od. einer Stadt, der von Wenden od. Fischern bewohnt ist. S. die einzelnen Oerter: Beeskow, Biesenthal, Brandenburg, Driesen, Fiddichow, Frankfurt a. O., Freienwalde, Gröben, Königsberg i. N., Köpenick, Kremmen, Küstrin, Lebus, Lenzen, Oderberg,

Plaue, Potsdam, Rathenow, Rhinow, Ruppin, Schorin, Wriezen, Zantoch, Zehdenick, Zellin, Zossen.

Kiesgraben, der b. Zehdenick A, XIII, 126.

Kiktun Fam. in Perleberg: Arnd (um 1500) A, I, 89 Anm.

Kiky poln. Fam. v.: Nicolaus (1427) A, XXIV, 138.

Kilia (Kylia) Schloss in d. Walachei (j. Russland) D, 244.

Kilian (Kyl—) od. Kiliani Fam.: Martin (1426) A, XV, 221., in u. um Brandenburg: Johann (1396) A, VIII, 375. Hans (1418) B, III, 355. Andreas (1459) A, IX, 194. Laurenz (1467) 198. O. d. Vorn. n. s. T. (1487) 235., in Rathenow: Thomas (1541) A, VII, 457.

Kiliscensis mons in d. Neumark A, XXIV, 75.

Kintsche Fliess, das in d. Neumark b. Soldin A, XVIII, 498.

Kind (Kynt) Fam.: Bartold, Otto u. Detlef, Gebr. (1366) A, XXII, 174 f. Claus (1454) A, XX, 57 f., in Königsberg i. N.: Hans (1440) A, XIX, 339. (1444) 350., in Prenzlau: Marcus (1383) A, XXI, 417., in Stendal: Christian (1324) A, V, 72. (1328) XV, 85. (1332) 85.

Kinderwische, die in d. Altmark b. Klinke A, XXV, 331.

Kinow (Kynow) unbek. Ort in Pommern b. Dramburg C, II, 440.

Kinsberg (Kinnsb—, Kingsb—, Kynszp—, Kindsb—, Kindsp—, Kyndsp—) 1. Feste u. Vogtei in Schlesien B, II, 465. 469. 471. V, 20.

Vogt: Kraft v. Vestenberg (1456) B, V, 20.

2. Fam. v.: Henning (1354) A, I, 487. Gmita Georg (1417) A, XI, 317. (1418) 76. XII, 86 (2 Mal). 428 (wo fälschlich Junger). B, III, 257. Friedrich (1425) B, III, 462. (1435) C, I, 216. Hans (1435) C, I, 216. (1440) B, IV, 219 Anm. (1459) V, 49. (1464) C, I, 373. Heinrich od. Hinze (1470) C, I, 521. 523. 524. (1471) 546. 548. (1472) B, V, 169. (1478) 270. 281. (1479) 317. 320. (1480) 359. 372. Die v. K. (1486) C, II, 321. Conrad (1486) C, II, 320. 324.

Kinscherff Fam. in Rathenow: Claus (1514) A, VII, 447.

Kinsdorf (Kynstorp) 2 vergang. DD. in der Mittelmark b. Straussberg: Gross- u. Klein-K. A, VIII, 418.

Kinz (Kyncz) Fam.: Balzer (1440) B, IV, 220.

Kipitz (Kyp—) Fluss in d. Neumark b. Königsberg A, XIX, 282.

Kippin Fam. in Brandenburg: o. Vorn. (1541) A, IX, 281.

Kirchberg (Kirchp—, Kircb—, Kyrchb—, Kirb—, Kerkberch, Kercbergh, Kerkeberch) 1. Schloss u. D. in od. b. d. Altmark A, XIV, 59. XVII, 74. XVIII, 403. 477.

Pfarrer: Johann u. Schulze Coppeke (1318) A, IV, 59.

Kloster u. Prior (1482) A, XIV, 402.

2. Burg u. D. in Schlesien b. Falkenberg A, XVIII, 483.

Burggrafen: Friedrich (1235) A, XVI, 317. (1245) XXV, 171. B, I, 25. (1252) A, XVII, 438. (1257) B, I, 50. 52. 54., n. s. T. (1396) 267. Heinrich (1260) B, I, 68. (1269) 100. Albrecht (1345) B, VI, 74. Dietrich (1367) A, XVII, 74. (1368) XVIII, 403. 477. XIX, 84. XXIII, 104. Friedrich, zugleich Graf v. Orlamünde (s. d.) (1368) A, XXIII, 103. Eberhard (1419) C, I, 139. 143. Dietrich (1473) D, 337.

Kirchdorf (Kirchdorpp, Kerkdorff od. —dorp, Kerchdorpp) Fam. v.: Friedrich (1283) B, I, 170.

Otto (1317) B, I, 411. Rudolf (1376) A, XXI, 465. O. Vorn. (1423) B, IV, 46. Radeke auf Gnüggen u. Hennicke (1425) B, IV, 95. Ratke u. Hermann (1469) A, XXI, 480.

Kirchen Fam.: Johann (1411) A, III, 412. IX, 87. XII, 169. XIV, 219. XV, 208. XX, 153. XXIII, 152. B, III, 181. 183 (2 Mal). IV, 3. SB, 268. (1412) A, III, 414. IV, 317. VII, 140. X, 137. XI, 459. B, III, 194. 196. 197. 200. (1417) 256. (1422) 420.

Kirchhain (—hayn) St. in d. Lausitz B, I, 423. II, 306. 308.

Pfarrer: Günther (1318) B, I, 423. O. d. N. (1350) II, 306. 308.

Kirchhof (Kerckhoff, Kerckhove, Cimiterium) Fam. (v.): Johann (1237) A, XIII, 314. Dietrich (1359) A, V, 108., in Brandenburg: Claus (1525) A, IX, 274. (1527) XVI, 142. (1528) X, 173. C, III, 365. (1532) A, X, 176. Thomas (1541) A, IX, 284., in Burg: Jacob (1311) A, X, 458., in Prenzlau: Andreas (1460) A, XXI, 320. (1465) 332. (1474) 346., in Quedlinburg: Claus (1527) A, XXII, 335., in Rostock: Bertold (1489) C, II, 347., in Schönfliess: Heinrich n. s. T. (1377) A, XIX, 268., in Stendal: Gieselbert (1229) A, V, 34. (1233) XV, 10. Heyseko (1321) 84. Hoier (1342) 87.

Kirchmess (Kerkmis) Fam. in Salzwedel: Hans (1484) A, XIV, 407.

Kirchweihe (Kerckweynedde) D. im Hannöverschen A, VI, 244.

Kiritz (Kyritz, Kyricz, Kirez, Kircz, Kyriss, Kuriiz, Kuretz, Chorice, Chorizi) 1. St. in d. Prignitz. Von ihr handelt A, I. Abschnitt V. S. 347—66. Ihre Urkunden s. ebendas. S. 366—88. Ausserdem geschieht ihrer Erwähnung A, I, 12. 13. 15. 16. 30. 39 (2 Mal). 40. 41. 42. 62 f. 84. 86 Anm. 89 Anm. 110. 136 f. 140. 155. 161. 175. 194. 270. 305. 317. 484. 490. 501. II, 26. 29. 30. 32. 37 f. 182. 183. 264. 265 ff. 268. 268 f. 270 f. 274. 280. 282. 383 454. 455. 498. III, 131. 132. 139. 161. 167. 201. 307. 341. 361 f. 366. 368. 369 f. 379. 383. 388. 392. 393 (2 Mal). 396. 398. 409 f. 425 f. 426. 426 f. 427 f. 431. 436. 438 (2 Mal). 441. 442. 443 (2 Mal). 453. 471. 472. 479. 499. 500. 509. IV, 53. 131. 161. 164. 168. 169. 170. 190. 334. 396 (2 Mal). 397. 502. 505. V, 85. VI, 25. 189. 380. 433. 459 (2 Mal). VII, 51 (2 Mal). 127. 204. 316. 318 (2 Mal). 329. 420. 421. VIII, 194. IX, 33 f. 51. X, 249. XIII, 287. 330. 332. XIV, 149. XV, 99. 151. XVI, 9. 154. 246. XVII, 383. 385. 386. 399. 403. 413. 415. 417. 483. XIX, 13. 48. XXI, 36. 456. XXII, 4. XXIII, 89. XXIV, 33. 367. 385. XXV, 9. 13. 14 f. 15. 16 f. 17 f. 18. 19. 22. 24. 25. 26. 30 f. 32 f. 33 f. 34. 34 f. 107. 112. 116. 122. 126. 137. 149. 225. B, I, 139. II, 96. 244. 246. 296. 332. 439. 444. 534. III, 5. 14. 15. 38. 96. 309. IV, 45. 50. 74. 86. 101. 182 f. 192. 263. 404. V, 307. 321. VI, 105. C, I, 37. 285. II, 54. 317. 439. III, 337. 338. D, Vorrede S. XXI. 125. 216. 221. 230. SB, 244. 463 ff.

Brüderstrasse SB, 466.

Das Wusterhausische Thor A, I, 350. III, 392. XVII, 383. 386. XXV, 32 f. SB, 466. 467.

Bürger- u. Einwohner-Familien: Arneburg, Badecker od. Böttcher, Bartel, Becher, Blecker, Blumenthal, Boldecke, Bolle, Bordeke, Burg, Buttel, Conradi, Dabel od. Davel, Daniel, Derwes, Eidemann, Erdmann, Fischer, Friedland, Friese, Fuet, Fuge, Fuhr, Funke, Gerz, Gramzow, Gultest, Henzke, Kalebow, Kaufmann, Kemnitz, Kempow, Kohlrep, Koppe, Kröcher, Krüger, Kunewald, Lamprecht, Laterbuch, Lüben, Maas, Neuendorf, Noess, Otmar, Pauli, Reine, Reineke, Rheinsberg, Rike, Rossow, Ruppin, Rusche, Rute, Sarnow, Schenk, Schettel, Schmalemann od. Schmoldemann, Schönermark, Schütze, Schulz, Stegemann, Stein, Styt, Teuber, Verlosengert, Uenze, Wernecke, Wilke, Wind, Wissel, Wunneke, Zenzel. Eine grosse Anzahl aus d. J. 1545 bietet SB, 463 ff.

Raths-Familien: Bolle, Burschap, Erdmann, Fritz, Goldschmidt, Heinatz, Kalebow, Kremer, Mahlberg, Mese, Münzer, Neuendorf, Reuber, Sarnow, Schönermark, Schumacher, Stegemann, Tiesc, Trappe, Uenze, Warnuth.

Juden A, I, 62 f. 358.

Stendalsches Stadtrecht A, III, 341 vgl. IV, 385.

Die Gerichte A, I, 353. 377. III, 431. 472. 500.

Drei Gerichtszeiten (placita) A, III, 341 vgl. 352 f.

Richter: Tiede Rike (1406) A, I, 378.

Schulzenambacht A, III, 472. 500.

Schulzen: Lambert Bolle n. s. T. (1361) A, XXV, 33. Claus Maass (1472) A, III, 472.

Die Gilde: a) der Gewandschneider (Tuchmacher, Wollweber) A, I, 366 f. vgl. 356. XXV, 14 f. SB, 464. 466.

b) der Kaufleute od. Krämer A, I, 357. 386 ff.

c) der Knochenhauer od. Fleischer SB, 464. 466.

d) der Leinweber A, I, 223 f. 357.

e) der Müller A, I, 357.

f) der Schneider A, I, 383 f. vgl. 356 f.

g) der Schützen A, I, 388 vgl. 364.

h) der Schuhmacher SB, 464. 466.

Bier A, I, 356. III, 167.

Orbede A, I, 379. II, 497. 498. XXV, 112.

Zoll A, IX, 33 f.

Münze A, I, 140. 359. 368 (2 Mal). 368 f. 369. 369 f. 370. 373.

Münzmeister: Hermann (1245) A, I, 367. Bruno Goldschmidt (1356) C, I, 37. 38.

Sct. Nicolai-Pfarrkirche u. Pfarre A, I, 38 f. 39 f. 41. 42. 348 f. 373 f. 374. 385 f. II, 5. 302. 455. III, 131. 132 (2 Mal). 139. 161. 369 f. 409 f. V, 85. VI, 25. XVI, 154. XVII, 383. 386 (2 Mal). XXV, 9. 14. 15. 17 f. 18. 19 f. 22. 25. 26. 33. 34. D, 125. SB, 465.

Pfarrer A, XVII, 383. XXV, 20. 33.: Bruno (1315) A, XXV, 9. Nicolaus v. Kammer (1329) A, XXV, 14. (1330) 15 f. (1331) III, 97. (1333) I, 28 f. XXV, 17 f. (1334) 18. (1337) III, 370. XXV, 19 f. Peter v. Frankfurt (1345) A, I, 376 (2 Mal). vgl. 349. II, 282. Conrad (1361) A, XIV, 123. XXIII, 89. B, II, 439. (1365) A, VII, 329. XV, 164. (1368) XIV, 149. XVIII, 403. Heinrich (1372) A, XVIII, 34. 35. 308. (1373) XIV, 157. XVIII, 37. SB, 247. Conrad Rohr (1407) A, III, 409 f. Otto Zieker (1437) A, II, 495. III, 431 f. Martin Doberzin n. s. T. u. Johann Wiese (Ende des 16ten Jahrh.) A, I, 385 f. Joachim Bars (1548) A, I, 382. Laurenz Pascha (1548) A, III, 139. (1552) II, 132. 182. vgl. 351. († 1567) D, 125. Die darauf folgenden s. A, I, 351.

Aelter-Diakonus: Moritz Daniel u. Capellan: Joh. Wiese (um 1580) A, I, 385.

Altaristen: Gerh. Pankow u. Heinr. Burchardi (1407) A, III, 410.

Priester: Heinr. Burghagen (1454) A, I, 379.

Vicar: Joh. Winz (1406) A, I, 378.

Barfüsser-Franciskaner-Minoriten-Mönchskloster A, I, 350. 380. 381. 382 f. III, 442. 443. 453. IV, 176. VIII, 194. XXV, 14 f. D, Vorrede S. XXI.

Klosterkirche A, I, 350. 383.

Guardian: Dietrich v. Dannenberg (1333) A, I, 350. XXV, 161. O. d. N. (1452) A, III, 453. Nicolaus Minden (1468) A, I, 380. O. d. N. (1519) 381.

Pater: Mattheus Döring († 1469) A, I, 350 vgl. D, Vorrede S. XXI.

Lector: Johann v. Brück u. 10 Brüder (1333) A, XXV, 17.

Kaland A, XXV, 14. 20. SB, 464.

Gilde der Elenden A, I, 375. III, 370. XXV, 19.

Schule u. Schulrector A, XXV, 26. 33. SB, 464. 465.

Hospital Sct. Georg u. Sct. Spiritus A, I, 351. 358. SB, 464. 466. 467.

Die Marien-Capelle od. d. Klus (die Klause) vor d. Wusterhausener Thore A, III, 350 f. 382 f. 392. XVII, 383. 386. XXV, 32 f. 34 f. SB, 464. 467.

Vor d. St. der Stadthof A, III, 500., der Hahnenwinkel A, I, 362. 381. III, 453., das westphäl. Feld A, I, 356. 360. III, 420. 441. 472. 479. 500. XVII, 388. 399. 403. 415., die Mühlen, namentlich die Vierrade A, I, 351. 358 f. III, 438. 472. 500. 509.

2. der Gau, das Land od. die Vogtei A, I, 140. 347. II, 274. 304. 383. 435. 438. 442 (wo fälschlich Choma od. Chome st. Chorize). III, 98. IV, 53. XVII, 384. C, I, 25.

Vögte A, I, 352 f. 377.: Johann (1232) A, XVII, 4. XXII, 4. Selen (1307) A, III, 352 (2 Mal). Alard Rohr (1351) A, II, 29. B, II, 331. (1355) A, I, 353. III, 388. (1364) II, 29. O. d. N. (1371) A, I, 377.

Markgräfl. Officiale: Kuneke u. Nicolaus v. Quitzow (1340) A, I, 372.

3. Fam. (v.): Hermann (1275) A, II, 451. Mathilde (1280) A, V, 304. XIV, 23. Johann (1322) A, V, 71. Bernhard (1345) A, V, 322. Brendekin n. s. T. (1349) A, XIX, 17. Johann (1417) D, 198., in Magdeburg: Gevert's Witwe Margarethe (1452) A, IX, 178. 178 f. (1470) C, I, 543. (1473) B, V, 202. 215. C, II, 138., in Prenzlau: Henning (1431) A, XIII, 352. (1433) XXI, 421. (1434) 275. (1440) 288. 289. (1442) 292 ff. (1447) 301. 302. (1460) 429 ff. (1464) 325. (1468) 338., in Rostock: Nicolaus (1312) C, III, 19. (1320) A, II, 460., in Neu-Ruppin: Eckard (1375) A, IV, 285., in Stendal: Eckard (1325) A, XV, 84. (1328) 85. Heinrich (1338) 87. Hans (1343) 87. (1369) XXII, 451 Anm.

Kiritzlake See in d. Neumark b. Zehden A, XIII, 126.

Kirschbaum (Kirssbaum, Kerssbom, Kerszbo(w)m, Kerseboum) 1. D. in d. Neumark b. Sonnenburg A, XIX, 137. 152. 156. C, I, 62.,

od. 2 DD. dieses Namens Alt- u. Neu-K. A, XXIV, 174.

2. Fam. in Frankfurt a. O.: Hans (1420) B, III, 391. (1436) A, XXIV, 145.

Kirschberger (Kirssb—) Fam.: Ulrich (1533) B, VI, 391. 409. (1535) 421.

Kirschgarten (Kyrsg—) Nonnenkloster b. Worms. Aebtissin: o. d. N. (1294) B, I, 208.

Kirschkorb (Kirs(s)korp(p), Kirskorff, Kirskorff, Kyrsskorff, Ghirskop, Kerskorf(f), Kertzkorff, Kuskorp, Karskorff, Kriskorf) Fam. v.: o. Vorn. (1420) B, III, 347. 391. Walther (1423) A, XIX, 40. 321. (1424—34) XVIII, 187 f. (1425) 419. XIX, 90 f. 485 f. (1428) 487. (1431) XXIV, 141. (1432) XVIII, 184 f. (1440) 244. XXIV, 152 ff. (1441) XVIII, 190. (1447) 245. XIX, 491.

Kirsten (Kirstan = Christian) Fam.: Peter (1439) B, IV, 194. C, I, 234.

Kirstgenillen Fliess b. Märkisch-Friedland A, XVIII, 103.

Kirunsch Fam. in Kottbus: die Kirunschsin (1472) B, V, 199.

Kisdahl vergang. Ort im Magdeburgischen b. Wolmirstädt A, XVII, 204.

Kisseleben (—leve) 1. vergang. Ort im bischöflich-halberstädt. Sprengel A, XVII, 447.
2. Fam. v.: Gebhard, Johann u. Wittekind, Gebr. (1311) A, XVII, 450.
Kissenbrück (—brugghe) D. im Braunschweigischen b. Wolfenbüttel A, XVII, 447. 476.
Archidiakonus das.: Almar (1194) A, V, 28.
Kissow Fam.: Michael (1547) B, VI, 496.
Kistemacher (—maker) Fam. in Brandenburg: Hans (1446) A, IX, 165.
Kisterer Fam.: o. Vorn. (1473) D, 337.
Kistorf Fam.: Heinrich (1375) A, XVIII, 232.
Kittlitz (Kittelitz, Kitelitz, Kithlitz, Kitlicz, Kytelitz, Ketelitz, Keth(e)litz) 1. Schloss in d. Lausitz b. Bauzen. Burggraf: o. d. N. (1268) B, I, 97.
2. Fam. v.: Albrecht (1266) D, 175. Ramnold (1315) A, XXIII, 13. (1322) XIX, 129. Otto (1345) A, XI, 309. O. Vorn. (um 1350) A, XXIII, 46. Heinrich (1354) A, XX, 222. (1357) B, II, 405. (1371) 519. Sievert, Hans u. Typsand (1368) A, XX, 352. Typsand (1372) A, XX, 354. Otto (1386) A, XXIV, 89. (1391) 90. Johann u. Otto (1389) A, XVIII, 413. Otto auf Baruth (1403) A, XXIV, 118. Johann n. s. T. (1421) A, XX, 257. N. (1424) A, VII, 354. Otto auf Schweidnitz (1463) C, II, 25 f. Nicolaus (1468) A, XXIV, 195. Caspar auf Malnitz (1476) A, XX, 303 f. Peter u. Jobst (1499) C, II, 430. (1518) 452. Der v. K.-Werensdorf (1549) SB, 506.
Kitzenick s. Kutzenick.
Kitzelwitz Fam.: die (1372) A, XXIV, 85.
Kitzerow (Kist—) D. in Pommern b. Saazig A, XVIII, 114.
Kitzingen (Kitzicbe, Kytzige, Kyzke, Kytzung) 1. Schloss u. St. in Baiern B, I, 194. 344. 361. IV, 219 Anm. V, 42. C, II, 78. III, 91.
Amtmann das.: Michael, Herr zu Schwarzburg (1470) C, I, 520. Wilhelm, desgl. (1477) C, II, 200.
2. Fam.: o. Vorn. (1468) C, I, 457 (Michael?).
Kitzky See b. Frankfurt a. O. A, XXIII, 394.
Kivelsberg, der in Pommern b. Piritz A, XXIV, 289.
Kiwethow Fam. in Königsberg i. N.: Heine (1358) A, XIX, 465.
Kix Fam. in Berlin: Bernhard, sein verstorb. Vater Johann, seine Schwester Adelheid u. seine Tochter Margarethe (1355) SB, 237.
Kizo Fam.: o. Vorn. aus Goslar (1114) A, X, 69.
Kladen s. Klöden.
Kladow (Cladow, Gladow, Clodow od. —aw) 1. D. in d. Mittelmark b. Spandau A, VIII, 420. 458. X, 459. XI, 7. 42. XXIV, 378. Pfarrer: Johann (1313) A, X, 459.
2. Fliess in d. Neumark A, XVIII, 369. 411.
3. D. ebendas. b. Landsberg u. See dabei A, XVIII, 372. 374. 405. XXIV, 52. 229.
4. Fam. v.: Nicolaus (1328) A, XXIV, 14.
Kladrum (Kladram) D. in Meklenburg-Schwerin a. d. Warne B, IV, 172.
Klagentin (C—) Fam.: Claus (1447) A, VIII, 413 (= Schlagentin?)
Klain (Cl—) Fam.: Wenzel (1517) A, XVIII, 204.
Klammer (Cl—) Fam.: Balthasar (1543) SB, 381 f. (1547) A, XVI, 300. (1554) XVII, 369. (1556) B, VI, 509.

Klanier (Cl—) Fam.: Nicolaus (1308) A, XI, 19.
Klanz (Clans) 1. Gehölz in Pommern b. Schievelbein A, XXIV, 206.
2. Fam.: Mette (1489) SB, 374.
Klanzig (Cl—) D. in Pommern b. Schievelbein B, III, 465.
Klapdunk (Klapdung, Klawedungk, Klabendunck, Clapeduk) Gehölz in d. Mittelmark b. Golzow A, X, 120. 121. 124. 173.
Klare Fam. in Burg: Heinrich (1350) A, X, 473. (1351) 474.
Klat Fam.: Kuhn (1450) A, XXIV, 157.
Klaterpolt (Cloterpotte) Ort b. Brandenburg B, III, 355.
Klattau (Glatau, —taw, —ow) St. in Böhmen B, III, 11 f. 12 ff. 25. 54.
Klauaurach Ort in Franken C, II, 298.
Klaue (Clawe) Fam.: Dietrich (1326) A, XXI, 21.
Klavier (Cl—) Fam. in Werder: Georg (1540) A, X, 380.
Klaus od. Claus Fam.: Mager (1413) B, III, 324. (1414) 311. (1417) 301. 320. (1418) 320. (vor 1420) 314. Lüdeke (vor 1420) B, III, 343. (1420) 392., als d. ä. (1420—4) IV, 86. 88 f. Der Kurze (1426—38) B, IV, 177. Der Lütke (1420) B, III, 392. Der Stolze (1420) B, III, 342., in Neu-Ruppin: Schöne (1365) A, IV, 298.
Klausdorf (Clauss—, Clawesstorf, Clagesdorf) 1. D. in d. Mittelmark b. Tr.-Briesen A, IX, 368. 423. 424. 454. X, 396. XXIV, 437.
2. D. in d. Neumark b. Arenswalde A, XI, 290. 293. 294. 295. XVIII, 64. 72. 134. XXIV, 77. 294. 296.
Klaushagen (Claushagin, Claweshag(h)en) 1. D. in d. Ukermark b. Boizenburg A, XIII, 332. XXI, 2. 3 (2 Mal). 4. 7. 14. 18 f. 48. 51. 57. 57 f. 72. B, IV, 89.
Pfarrer: Nicolaus (1375) A, XXI, 48. Johann (1408) 58. Reinhold Prutz (bis 1488) u. Matthias Prutz (1488) 72.
2. D. an d. Grenze der Neumark A, XXIV, 73.
Klauswalde (Clawes—) D. in d. Neumark b. Sternberg A, XII, 161. XX, 335. XXIII, 44. B, II, 97.
Klaxeldesdorf (—dorp) vergang. D. im Magdeburgischen A, XII, 425.
Klebelock s. Knoblauch.
Klebow (—bau, Clebow) 1. D. in Pommern b. Dramburg A, XVIII, 1. 200. 388. XIX, 362. XXIV, 72. B, I, 22. C, 409.
2. Fam. in Woldenberg: Tewes (1458) A, XIX, 492. 493. (1473) 495. 496. (1474) 496 f. (1475) 498. (1476) 499. Die Kl. (1473) A, XIX, 496. Stephan (1586) A, XII, 409. 410.
Kleceke s. Klitzke.
Kleeberg (Cleberc) Fam. v.: Heinrich (1225) A, X, 118.
Kleehalter (Cleh—) Fam.: Georg (1461) C, I, 351.
Kleemann (Cleman, Clemen) Fam.: Heine u. seine Söhne Koppe, Jacob u. s. w. (o. J.) A, II, 20 f., in Pritzerbe: Henning (1394) A, VII, 494.
Klees Fam.: s. Kleist.
Kleessen (Klesen, Clesen, Klesse, Kleiessen, Cletzen) 1. D. in d. Mittelmark b. Rathenow A, VII, 49. 58. 60. 70. 72. VIII, 457.
2. Fam. in Alt-Ruppin: Balzer (1541) A, IV, 490., in Neu-Ruppin: Simon (1541) 378.
Kleez (Claetz) Fam. v.: Albrecht (1319) A, XVIII, 219.

Klef (Cl—)? Fam.: Eessen (1487) A, V, 484.

Kleger (Klegher, Clegher, Clegir) Fam.: Arnd (1413—20) B, III, 299. 300. 301. 306. 330. 331. 342. 348. 350. 351. 352. 355. 356. 357. 359. 360. 391. Hermann (1418 ff.) B, III, 330. 331. 391. Henning (1420) B, III, 355. 392. O. d. Vorn. (14..—20) B, III, 332. 338. 343.

Klein (Kleyn) die, Gegend in d. Altmark b. Stendal A, VII, 217.

Kleinau od. —ow (Cleynow, Kleine, Kleyne, Cleyne, Klenow, Clenow, Klene) 1. D. in d. Altmark b. Osterburg A, I, 18. V, 289. 318. 331. 336. 339. 382. 414. 421. 433 (2 Mal). 438. 440. 466. 467. 479. 482. VI, 275. 319. XIV, 143. 283. 392. 414. XVII, 183. XXV, 233. 377. 457. B, III, 347.

Pfarrer: Paulus (1340) A, XXV, 207. Jacob Hinrichs (1484) A, V, 466. (1489) 473. (1492) 479. (1496) 482.

2. D. in Meklenburg b. Grabow B, IV, 49. 51. 181.

3. vergang. D. in Pommern B, V, 431.

4. D. in d. Prignitz b. Perleberg A, I, 92. 100. III, 436 f. 484. XXV, 82. 153. C, II, 438. 477. SB, 389. 469.

5. D. in d. Ukermark b. Prenzlau A, XIII, 388. 415. 442.

6. Fam. in Osterburg: Joachim (1541) A, XVII, 384., in Pritzwalk: Gerke's Witwe (1471) A, 465., in Neu-Ruppin: Hans (1479) A, IV, 348., in Salzwedel: Christine (1471) A, XVII, 347 f. Joachim (1529) A, XVI, 270., in Stendal (Parvus): o. Vorn. (1231) A, XV, 9. Christian (1307) A, XV, 54. Die Witwe Kl. (1457) 311. Arnd (1490) 422., u. seine Frau Eva (1507) XXV, 479.

7. Fam. v.: Hermann (1322) A, II, 210. (1330) I, 251. (1332) III, 366. Heine (1367) A, II, 334. IV, 61. Gottschalk (1489) B, V, 458. Die Borkhagen v. Kl. (1455) SB, 74.

Kleindienst (Cleindenst, Cleyndinst, Klendinst) Fam.: o. Vorn. (1417) B, III, 340. (1420) 391. IV, 17., in Lübeck: Hermann (1327) A, XII, 487.

Kleinschmidt (—smidt, —smedt, Cleynsmedt, Klynsmed) Fam.: Peter (1478) A, VIII, 443. (1483) IX, 230. (1512) VIII, 469. Nicolaus n. s. T. (1530) A, VIII, 496., in Salzwedel: Henning (1356) A, XIV, 111., in Stendal: Heinrich (1519) A, XV, 498. (1533) V, 270 f. (1540) SB, 454.

Kleist (Kleyst, Cleist, Cleyszen, Klest(h), Clest(h), Kliest, Cliest, Clist, Klees) Fam. v.: Conrad (1249) A, XVIII, 61. 62. (1261) XIII, 211. (1267) 212. (1273) B, I, 121. (1284) 179. Der v. Kl. einer (1405) A, XVIII, 159. Peter (1480) A, XIII, 398. 399. (1487) B, V, 432., auf Neu-Stettin (1493) 488. Georg (1487) B, V, 432. (1492) 478., auf Rügenwalde (1493) 488. Thessen od. Eessen? (1498) A, V, 484 (wo fälschlich Clef). (1526) XXIV, 238 ff. Pribislaus (1498) SB, 128 f. Georg (1498) 133. (1500) B, VI, 170. Georg u. Ruspaw (1500) 170. Hans u. Claus, Gebr., u. ihre Vettern Hans, Martin u. Dietrich (1499) C, II, 431. Schier u. Henning (1507) A, XVIII, 355. Joachim (1513) A, VI, 80. (1518) III, 119. VI, 437. (1527) XXIV, 240., n. s. T. (1534) VI, 80. Die v. Kl. (1520) A, VIII, 485. Lorenz (1533) C, III, 387. († 1558) D, Vorrede S. XXX. Jacob auf Viezow (1543) A, XXIV, 311. Pribislav auf Damen (1568) B, VI, 531.

Kleistau (—ow, Klestow, Clestove) D. in d. Altmark b. Salzwedel A, VI, 255. XVI, 481. 490. XVII, 321. 348 f.

Kleistbeck Fliess an d. Grenze d. Neumark gen Pommern A, XXIV, 304.

Kleivenberg (Kleyvenberghe) vergang. Ort in d. Prignitz b. Perleberg A, I, 182.

Klembkow s. Kremkow.
Klemer (Cl—) dän. Fam.: o. Vorn. (1553) B, VI, 503.
Klemmen (Klembe) D. in Pommern b. Kolbas B, I, 23.
Klempenow (Clempenow, Klempnow od. —naw, Kleimpenaw) 1. Schloss u. D. in Pommern b. Demmin A, II, 506. XIII, 427. 439. B, II, 103. 130. IV, 156. 403. V, 124. 131. 135. 222. 300. 492. VI, 496. C, II, 482. III, 27. 383 ff. D, 78. 374.
Hauptleute: Matthias Budde (1533) C, III, 385. Reimar v. Wolde (1547) B, VI, 496.
2. Fam.: Godeke (1321) B, I, 476., in Prenzlau: Matthias (1343) A, XXI, 157.
Klempin (Clapino) D. in Pommern b. Stargard A, VI, 13. B, V, 431.
Klempow (Cl—), auch Klempenow gen., 1. wüste Dorfst. b. Wusterhausen a. D. A, IV, 178. 394 vgl. 389.
Sée dabei A, IV, 394. 398 vgl. 390., u. die Klemze Mühle 178 vgl. 389. C, III, 338.
2. Fam. in Stendal: Heiso (1299) A, XV, 83., in Wittstock: Hans u. Werner (1374) A, II, 469.
Klemzig (Klempczig, Klempczk, Klempsc, Klempcze, Clemptzk, Klempnitz) D. in d. Neumark b. Züllichau A, XII, 355. XIX, 294. XXIV, 31. 32. B, VI, 144. C, II, 440. 443. 444. 513.
Klemzow (Klemptze, Klempso, Clemczow, Clemptzo, Clemptz, Klemzen, Klemcen) 1. D. u. See in d. Neumark b. Königsberg A, XIX, 88. 99. 101. XXIV, 214 f. 220.
2. Fam. in Königsberg i. N.: Conrad (1331) A, XIX, 192. (1332) 193.
3. Fam. v.: Ludeke d. j. (1383) A, XVIII, 235 f. Jacob (1445) A, XXIV, 155 f. Henning, Ludeke u. Erke (Erich) auf Klemzow, Gevettern (1499) A, XXIV, 214 f. C, II, 440. Nicolaus (1533) C, III, 387. (1542) B, VI, 475. (1547) 496. Die v. Kl. (1564) A, XXIV, 308.
Klenke Fam.: Ortiges (1394) B, III, 117 ff. (wo Klentock). Sein Sohn Dietrich (1429) 497. Wilke (1454) A, XVII, 287. Ortiges (1466) C, I, 394 f.
Klenobie wendischer Name für Severowinkel (w. m. s.) A, VI, 184.
Klenskow D. in Pommern b. Kolbaz B, I, 22.
Klenze (Klenssen, Clentze, Clentse) 1. D. im Hannöverschen b. Lüchow A, V, 289. XXII, 122. XXV, 167. Pfarrer: Ludolf (1325 u. 26) A, XXII. 122 f.
2. Fam. (v.): Ulrich (1306) A, VI, 452. Die v. Kl. (1339) A, I, 111. Coppe (1339) A, I, 141 f. Die v. Kl. (1441) C, I, 244.
Klenzemann (Clentzeman, Clenszman) Fam.: Tideke (1345) A, XXII, 138., in Salzwedel: Martin (1446) A, XIV, 283. 286. Martin (1521) 529.
Klenzendorf (Klentzendorp, Clentzendorf, Klentzdorpe) 1. vergang. D. in d. Prignitz b. Perleberg A, I, 145. II, 226 vgl. 16. B, IV, 71. 73. 74. 85. 91.
2. Fam.: o. Vorn. (1477) SB, 118.
Klepelborn Fam.: Johann (1322) A, XXII, 28.
Kleppelshagen (Klepelsh—, Clepelsh—) Fam. v.: o. Vorn. (1295) A, XXI, 9. Johann (1297) A, XIX, 446. (1298) VII, 202. XXI, 101. (1299) 102. (1304) 103.
Kleps (Clepzck, Cleptze) D. im Magdeburgischen b. Loburg A, X, 222. 223. 296.
Kleptow 1. D. in d. Ukermark b. Prenzlau A, XIII, 343. 410. 411. 423. 425. 496 f. XXI, 339. C, I, 71. SB, 317.
2. Fam. in Prenzlau: Nicolaus (1336) A, XXI, 152. Christian (1409) 250. Nicolaus (1427) 264. Boldeke (1440) 289.

Klepzig (Clep(t)zik, Clepcick, Clepzich, Klepzeke, Kleptczck, Klep(t)zk, Clepczke, Cleptzk, Kleptz, Clep(c)z, Clepzek, Klepiz(k), Clepizk, Clepe(t)zk, Klepcz, Clepyz, Kleps, Cleps, Clempzik) Fam. v. A, I, 15.: Albert (1291) A, XXII, 376. (1292) VII, 306. (1295) IX, 6. (1296) VIII, 186. (1298) XIX, 177. 178. Albert u. seine Vettern u. Heinrich u. dessen Brüder (1299) A, XIX, 127. Heinrich (1308) A, XX, 198. Conrad (1317) A, XII, 351. XXIII, 15. (1322) XIX, 129. Conrad u. Albert (1312) A, XIX, 127 f. (1319) IX, 14. XXI, 118. Albrecht (1315) A, XI, 229. (1317) I, 132. XV, 66. XXIII, 16. B, I, 405. (1321) A, I, 301 vgl. 282. (1323) II, 211. XIII, 132. (1324) XXI, 135. (1325) I, 136 f. II, 25. 332. III, 364. XII, 292. XVIII, 446. XXV, 13 f. B, II, 26. (1326) A, XXI, 139 (2 Mal). (1327) VI, 349. XXIII, 24. SB, 327. (1328) A, XXV, 199. (1329) B, VI, 58. (1340?) A, XIII, 253. Ebel (1318) A, XI, 24. (1321) VI, 25. (1323) XXV, 11. (1325) II, 265. (1327) IV, 46. Die v. Kl. (1350) A, XIX, 136. 137. Hermann (1354) A, XX, 231. (1355) XXIII, 81. (1362) XX, 211. Heinrich (1359) A, X, 480. (1366) XIX, 143. Die v. Kl. (1366) 144. Conrad (1381) A, X, 487. (1388) B, III, 102. 103. Valentin (1459) A, IV, 339. (1461) 340. 431. (1466) 341. (1479) 349. Johann (1486) 349.

Klessheim Ort in Franken C, II, 299.

Klessin (Klossyn) D. im Lebusischen A, XX, 121.

Klestin 2 Seen, der Grosse u. der Kleine Kl. in d. Neumark b. Falkenburg A, XXIV, 18.

Kletitz Fam.: Nicolaus (1395) B, III, 125. v. Senftenberg (1435) A, XIII, 278.

Klett Fam. in Stettin: Peter (1449) A, XXIII, 228.

Klettenberg (Clettenberch od. —berghe) 1. Burg in Thüringen b. Nordhausen A, XVII, 447. B, I, 50. 51. 54.

Herren v. Kl. s. Hohenstein Grafen.

2. Fam. v.: Bertold (1267) A, V, 38. (1273) XXII, 437. (1287) V, 48.

Kletzke sonst Klietzke (Kle(t)zeke, Cleczke, Cle(t)zeke, Kleetzke, Kletze, Kletzsche, Kleseke, Klesic(k), Klesigk, Cletzk, Clecyk, Cleces, Clecis, Klieczke, Clietzke, Klitzke, Klytz(e)ke, Klyczeke, Clytz(e)ke, Clyszeke, Klizeke, Kliceke, Clizeke, Cliceke, Klicik, Clizik, Kliczge, Kliczig, Klitzek, Cli(e)czk, Clyck, Clyze, Clitzk, Clietz, Klitz, Klytz, Klisekow, Kliske, Clitsin, Clitzingk) 1. D. in d. Prignitz b. Wilsnack A, I, 105. 379. II, 94 ff. 97 ff. 184. 227. 230 f. 231. 232. 514. III, 461. 498. IV, 343. X, 83. XXV, 145. 153. B, III, 353. 392. IV, 8. 8 f. 72. 79. 91. 403. C, I, 285. II, 438. SB, 7. 98. 99. 477.

Pfarrer: Hildebrand (1275) A, X, 83. XXIV, 342.

Land A, II, 462. 463.

Amtmann: Klinkgreff (1690) A, II, 184.

Heidekaland A, II, 230 f. 231.

2. Fam. in Perleberg: Gerhard (1320) A, II, 207. Arnold (1324) A, I, 135., in Prenzlau: (Nicolaus) (1519) A, XXI, 391., in Rathenow: Mattheus (1514) A, VII, 447., in Neu-Ruppin: Heine (1365) A, IV, 301., in Salzwedel: Arnold (1348) A, XIV, 93. (1350) 96. (1351) 101. (1352) XXV, 220. (1353) XVI, 428. (1354) XXV, 225. (1356) XIV, 111 (2 Mal). (1357) XVI, 429. (1359) XIV, 115. XXII, 154. (1361) V, 337. XIV, 126. (1362) 128. (1364) 136. 137. 139. Seine Frau Margarethe (1376) XXII, 199., als Witwe (1384) 213. (1389) XIV, 184. (1392) 447. (1393) XXII, 220. Hermann (1404) A, XIV, 208., in Stendal: Bolle u. Arnold

(1287) A, XV, 82., in Wittstock: Gerhard (1336) A, VII, 313., in Wusterhausen a. D.: Matthias (1541) A, IV, 411.

3. Fam. v. A, I, 15.: Conrad (1220) A, VIII, 138. (1227) 142. Arnold (1323) A, I, 135. Geso (1325) A, I, 136 f. Gerhard (1320) A, II, 207. (1325) XXV, 12. (1331) VII, 312. (1333) XXV, 18. (1336) VII, 313. (1337) 86. Gerhard u. Johann, Gebr. (1325) A, II, 265. Dietrich (1333) A, I, 29. (1376) VII, 469. Heinrich (1364) B, II, 473. SB, 40. Andreas (1384) A, VII, 428. Johann (1397) 406 Anm. Nicolaus (1385) A, VIII, 348 f. (1400) XXIV, 394 f. (1401) X, 490. (1408) SB, 256. (1413) VIII, 389. (1416) XI, 341. (1417) VII, 432. Hans (1406) A, IV, 315. Peter (1428) A, VIII, 402. (1430) XX, 265. (1432) VIII, 403. (1433) IX, 135. (1435) VIII, 407. IX, 141 ff. XII, 365. (1436) XVII, 122. (1437) 387 f. (1440) I, 358. II, 498. VII, 28. B, IV, 203. (1441) A, IV, 329. IX, 173. (1442) 158. (1444) 160. (1445) 162. (1446) XV, 270. Hans, Wilke, Claus u. Peter auf Buzow (1458) A, XI, 388.

Kleve (Cleve) 1. Grafschaft u. Herzogthum. Grafen: Dietrich (1147) A, XXV, 169. D. (1235) B, I, 16. Der Herzog (1445) D, 221. O. d. N., zugleich Herzog zu Geldern (1467) C, I, 441. Johann (1491) C, III, 128. O. d. N. (1493) B, V, 487. Johann d. ä. (1517) B, VI, 275. Vgl. Jülich.

2. = Gleven w. m. s.

Klevesadel (Cl—) Fam. in Brandenburg: Johann (1342) A, VIII, 254. Ebel u. seine Frau Elisabeth (1396) A, IX, 75. (1399) VII, 349.

Kleussener (Klew—) Fam. in Frankfurt a. O.: Johann (1477) A, XX, 85.

Klewitz (Klebitz, Clevitz, Clevis) 1. D. b. Zahne A, XVIII, 419.

2. D. in d. Neumark b. Königsberg A, XIV, 174.

3. Fam. A, I, 15.: Wolfgang (1522) A, XIII, 131., in Luckau: Peter (1425) A, XXIII, 167.

Klick Fam.: Ludeke (1478) A, XXI, 69.

Klieken D. in Anhalt b. Koswig A, VIII, 456.

Kliestewitz (Klyst—) See in d. Ukermark b. Lichen A, XIII, 8.

Kliestow (Klisto, Clistow(e), Klestow, Clestow) 1. D. in d. Mittelmark b. Golzow A, X, 392. 393.

2. D. ebendas. b. Lebus A, XX, 202. 211. XXIII, 18. 24 f. 32. 70. 145. 146. 147. 206. 222 f. 326. 394. 398. 402. 404. 437 f. 445 f. 448. D, 329 (3 Mal). 330 (2 Mal). 334. 367. 369 Anm. Pfarrer: Joh. Musculus (vor 1569) D, 127.

3. D. ebendas. b. Trebbin A, XI, 456.

4. Fam. in Frankfurt a. O.: Lorenz (1432) A, XXIII, 199. Sebastian u. s. T. (1516 391.

Kliez (Klitz, Clytz, Clitzk, Klytzczin) 1. D. u. Land im Magdeburgischen an d. Elbe b. Sandau A, II, 335. 383. 431. 462. 463. 482. B, II, 337. 338 Anm. 357. III, 286. Zollstätte B, VI, 123.

2. Fam.: Hans (1433) B, III, 279.

Klieznick (Cletzn—) D. im Magdeburgischen b. Jerichow SB, 89.

Klieze (Clitzce) See in d. Neumark b. Soldin A, XVIII, 441.

Klincus See im Magdeburgischen b. Jerichow A, III, 337.

Klinerde wüste Dorfst. im Braunschweigischen A, XVII, 296. B, I, 286 (wo Kliverde).

Klinge (Clynghen) 1. D. in d. Neumark b. Kottbus A, XXIII, 130 f. 465 f. 500. C, I, 61. II, 442. D, 327. 334 (2 Mal).

2. Fam.: Hans (1592) D, 319.

Klingebeil (Klingbeyl, Klinckebeill od. —bil od. —byl, Klinkybyl, Klinkebeyhell, Klinkebyll, Clinkebil, Klinckbeyl od. —beyell, Klinkbül) Fam. in Gardelegen: Joachim (1502) A, VI, 156., in Garz in Pommern: Conrad u. sein Sohn Peter (1473) B, V, 210. C, II, 100., in Havelberg: Engelke (1346) A, I, 30., in Potsdam: o. Vorn. n. s. T. (1452) A, XI, 173 f., in Prenzlau: Clemens (1407) A, XXI, 243. 245. (1408) 246. Conrad (1447) 301. 302. (1464) 325. Stephan (1460) 320. (1465) 332. (1472) 343. (1474) 346., n. s. T. (1486) 363. Conrad's Tochter (1474) 346. Hans (1474) 346. Stephan's Sohn Martin (1472) 343. (1474) 345. 346. (1484) 361. (1486) 363. (1487) 365. Nicolaus (1474) 345. (1499) 372. Stephan (1507) 373 f. 374. (1512) 380. Peter (1519) 391. (1521) XV, 507. (1526) XXI, 395. (1527) XVI, 142, (1528) XXI, 437. C, III, 365. Stephan (1537) 438 f., in Seehausen i. A.: Thomas (1536) SB, 433.

Klingenberg (Clingenburg) Fam. v.: C. (1231) B, I, 13. Ulrich (1298) 227. Johann (1393) A, XIII, 338.

Klinggref Fam.: o. Vorn. (1690) A, II, 184.

Klingsporn (Klingspore, Klinkesparr, Clingespore, Clinkespore, Clinsporen, Klickspore, Klicksparre) Fam.: Arnd (1440) A, XX, 275. (1486) 307., in Perleberg A, I, 74.: o. Vorn. (1321) B, I, 476. Ebel u. Hermann (1408) A, I, 172. Hermann (1411) 173. (1419) 176. Dietrich (1522) 208. (1542) SB, 474 (wo fälschlich Klinkessen).

Klingstein (Klynsstein) Fam. v.: Czenko (1461) B, IV, 418.

Klinke (—cke, Klynke, Clinke, Clinek, Klinkow, Clinckow, Klynckaw, Klint, Klintte, Klinthe, Elyntten) 1. D. in d. Altmark b. Stendal A, III, 91. V, 120. 205. 252. 499. VI, 22. 24. 31. 60. 79. 140. X, 110. XV, 239. 333. XVII, 54 f. 461. XXII, 399 f. XXV, 331. 368 f. 442. 447. B, I, 400. III, 340. SB, 366. 459.

Dabei der Springberg A, V, 252., u. der Klinkenspring (Klyngdenspringk) XXV, 331.

2. Fam. in Stendal: Bartholomeus (1400) A, XV, 192. Henning (1519) 496. (1525) V, 269.

3. Gegend (Heide, Graben u. Mühle) im Havellande b. D. Wachow A, VIII, 109. 111. 112. 113. 118. 127. 134. 147. X, 203. 205. 266. 309. 313. 314.

Klinkfurt (—fort) Ort an d. Grenze der Neumark A, XXIV, 74.

Klinkhard (—ckart, Clinkart, Clinckert) Fam. in Brandenburg: Hans (1394) A, VIII, 371 f.

Klinkow (—ckow, Clinckow, Clingkow, Klingow od. —gaw) 1. D. in d. Ukermark b. Prenzlau A, XII, 212. 214. XIII, 336. 350 f. 356. 362. 414. 441. 443. XXI, 206. 223. 235. 237. 291 (2 Mal). 390 ff. 398 f. 399 f. C, I, 74. 246.

2. Fam.: Heinrich (1450) A, XVII, 284., in Prenzlau: Peter u. Johann, Gebr. (1320) A, XXI, 404. (1323) 129. (1327) 141 f. (1333) 147 f. Peter (1336) 151. Erasmus (1434) 275. Claus (1433) 421. (1440) 289. (1442) 294.

Klinkradt Fam. in Lübeck: Hans (1513) A, XIV, 507 f.

Klitschdorf (Klitzdorf, Clicztorff) Schloss u. Feste in Schlesien A, XXIII, 359. 361. 363. B, II, 465. 469. 471.

Klitschen (Klitzen, Klitzk, Klytzk, Kliczig, Gliczke, Clitzk, Clitz) 1. Burgward u. D. im Magdeburgischen b. Jerichow, früher Zmirdizca od. Znirdica od. Zmirclizii gen., A, II, 383. 438. 442. III, 81. 83. XXV, 51. SB, 104 ff. 113. 117.

See dabei auf d. Insel Parei (Clitzse) A, III, 81.

Als 2 DD.: a) Alt-Kl. B, III, 303. b) Neu-Kl. B, III, 302. 353. 358.

2. Schloss in d. Neumark A, XXIV, 51.

Klitzing (Klitzingk, Klietzingk, Klittzingk, Clitzsinck, Clitsing, Clitsinc, Cliczing(k), Clytzingk, Clysink, Klising, Klysing, Klissingk, Clisingh, Cliszing, Klutzingk, Clezinch) **Fam. v.** (eigentlich = Klietzke od. Kletze A, I, 15. vgl. z. B. A, VII, 432. XI, 341.) A, I, 12. 15.: Johann (1237) A, III, 341. Heinrich (1302) A, XXII, 102. (1306) VI, 452. B, VI, 38. (1311) A, XXII, 22. Johann (1307) A, I, 299. Conrad u. Otto, Gebr. (1313) B, I, 347 f. Henning (1319) A, XXV 11. (1335) XXII, 40. (1336) 43., u. Werner, Söhne des verstorb. Conrad u. der verstorb. Zacharia, u. ihre Schwester Bertradis (1350) 55. Werner (1338) A, I, 141. (1360) XXII, 165. Nicolaus (1354) A, I, 30. Beteke (1381) A, I, 490. Hermann (1364) A, XXIV, 375. 377. (1387) XXII, 217., in Salzwedel (1404) XIV, 208.: Hans (1405) A, I, 258. Nicolaus (1416) A, XI, 341 (vgl. Kletzke). Die v. Kl. auf Drewen (1420) B, III, 285. Dideke u. Heinrich (1424) A, III, 421 f. Anna (1437) A, I, 260. Hans, Dietrich u. Henning, Gevettern (1438) A, III, 433. Friedrich (1444) A, I, 189 f. vgl. 114. Dietrich (1448) C, III, 60. Die v. Kl. (1448) 61. Heinrich, Hans u. Claus (1453) A, III, 454 f. Liborius (1455) A, I, 416. Albert (1460) SB, 313. (1463) A, XI, 179. (1464) VII, 440. (1466) B, V, 100 f. (1467) C, I, 445. (1472) SB, 333. Der v. Kl. auf Karnzow (1466) A, I, 360 f. Albrecht, Beteke, Lippold u. Dietrich (1468) A, I, 380 f. Albert (1470) C, I, 520. 537. (1472) A, III, 468. VIII, 433 f. XVII, 166. C, II, 59. 66. (1473) B, V, 203. 218 f. 221. 230. C, II, 67. 72. 74. 105 ff. 128. (1475) 158 f. III, 105. (1476) A, III, 478. XVII, 158. (1477) B, V, 269. C, II, 194. 196. III, 101 f. (1478) 117. (1479) B, V, 319. (1488) A, XXIV, 467 f. (1489) IV, 113. XXIV, 469. (1490) VIII, 447. (1494) XI, 442. (1496) I, 326. SB, 393. (1499) A, XV, 444. Henning (1472) A, III, 470. Albert, Betke, Lippold, Dietrich, Hans, Heinrich u. Claus, Gebr. u. Vettern (1472) A, III, 469 f. Dietrich (1479) A, II, 292. (1498) I, 502. Philipp (1491) A, VIII, 448. Albrecht, Dietrich, Joachim, Dietrich, Henning, Hans, Otto, Vicke, Georg, Joachim, Claus u. Hans (1499) C, II, 439. Henning (1503) A, XXV, 107. Albrecht u. Dietrich (1504) A, XXV, 109. Dietrich u. Joachim (1508) A, XXIV, 476. Johann (1507) A, VIII, 467. Anna (1510) A, I, 502 f. Philipp (1507) A, VIII, 467. (1511) 468. (1518) 478. (1519) 480. 484. (1525) IX, 274. (1528) X, 171., n. s. T. (1532) VIII, 496. Vicke, Otto, Gebr., u. Dietrich (1518) A, XXV, 132 f. Dietrich auf Drewen (1512) A, V, 263. XVI, 136. Des verstorb. Dietrich Söhne Georg, Albrecht, Dietrich u. Joachim (1519) C, II, 497. Alle v. Kl. auf Drewen u. Demertin (1525) A, XXV, 150. Joachim (1514) A, VIII, 473. (1518) B, VI, 299 f. (1519) A, XXIV, 485., auf Rehfelde (1522) III, 127. (1524) VIII, 492. (1525) X, 47. (1532) 176. (1533) B, VI, 391. 394. 401. 409. (1535) 421. (1536) 427. (1537) A, IV, 187. Des verstorb. Hans Sohn u. die a. v. Kl., ingl. Georg's Sohn Philipp (1528) C, II, 486. Die v. Kl. (um 1530) A, I, 350. Lippold (1533) B, VI, 409. Otto n. s. T. u. Vicke, Gebr., u. ihre Vettern Georg u. Albrecht, Gebr., u. Joachim (1534) C, II, 489. Andreas (1540) A, VII, 288. Die v. Kl. auf Hohen-Neuendorf b. Potsdam (1541) A, XI, 481. Caspar (1542) SB, 467 f. Die v. Kl. (1552) A, I, 350. Dietrich auf Demertin (1541) SB, 467. (1550) A, XVI, 385. (1552) I, 382 f., n. s. T. (1556) II, 374. Dietrich u. Andreas (1559) A, III, 165. Georg auf Demertin, Joachim u. Claus auf Rehfelde, Vicke auf Drewen u. Dietrich auf Demertin (1542) SB, 479 f. Johann (1557) A, III, 204. (1569) 205. (1581) 186., n. s. T. (1581) 195. 206. Caspar (1571) A, XI, 147 f. Der General v. Kl. (1638) A, I, 120.

S. auch Kletzke.

Klitzke od. Klitsche D. im Magdeburgischen b. Loburg A, VIII, 419.

Klizen (Cl—) Amt im Hannöverschen A, VI, 329.

Klobbicke (Clobbik, Clobbke, Kloppot) 1. D. in d. Mittelmark b. Biesenthal A, XI, 378. XII, 301. XIII, 395. C, I, 57. 69.

2. 2 Seen ebendas. b. Müncheberg, der Grosse u. der Kleine Kl. A, XX, 131. 292.

Klockempter Fam. in Prenzlau: o. Vorn., seine Witwe (1452) A, XXI, 310.

Klockenberg (—berch) Fam. in Neu-Ruppin: Hans (1541) A, IV, 255.

Klockengiesser (Clockengiter, Fusor campanarum) Fam. in Neu-Ruppin: Johann (1321) A, IV, 287. Henning (1365) 299. Michael (1365) 303.

Klockow (Klokow, Cloccow, Clogkow, Cloco, Klukow, Kluggow, Kluchow, Klu(c)ke, Cluke, Clotcow, Clotke) 1. D. in d. Ukermark b. Prenzlau A, VI, 469 m. d. Anm. XIII, 425. XVIII, 483. XXI, 295. 318. C, I, 71. II, 433.

2. D. in Meklenburg b. Friedland B, I, 191. 491. 3. D. ebendas. b. Stargard B, I, 45. 68.

4. Fam.: o. Vorn. (1284) A, VII, 408. Werner (1321) B, I, 479. Hans (1430) A, XIII, 351. Arnd (1430) A, I, 460., in Brandenburg: Hans (1384) A, IX, 65. (vor 1420) 114., in Neu-Freienwalde: Heinrich (1338) A, XVIII, 112., in Perleberg: Heine (1395) A, I, 170. (1408) 172. (1417) 175. Gerke (1434) A, III, 429., in Pritzerbe: Claus (1394) A, VII, 474., in Pritzwalk: Johann (1381) A, II, 34. O. Vorn. (1434) B, IV, 47. Johann (1441) A, II, 40. Lente (1469) A, II, 40 f. vgl. 3. Heine's Witwe Ghose (1478) 44., in Stendal: Ottilie (1514) A, XV, 479 f. (1521) XVII, 309. (1534) XVI, 183. Matthias (1541) A, XVI, 219., in Wittstock: Michael (1502) A, 426., in Wusterhausen a. D.: Claus (1491) A, IV, 138.

5. Fam. v.: H. (1321) B, I, 475.

Klockesberg, der an d. hannöverschen Grenze der Altmark b. Gartow B, II, 51.

Kloderim vergang Ort im Magdeburgischen b. Genthin B, III, 294.

Klodermann Fam.: Hermann (1366) A, XXIV, 79.

Klöden od. Kläden (Clödeke, Klodin, Klodeke, Cloden(e), Kladen, Claden, Cläden, Gladen, Clüden, Cluden) 1. D. in d. Altmark b. Arendsee A, XVII, 5. XXII, 7 f. 15 (2 Mal). 21. 77 (2 Mal). Pfarrer: Gerhard (1309) A, XXII, 21.

2. D. ebendas. b. Stendal A, II, 441. 443. III, 88. 90. 94 f. V, 117. 129. 181. 199. 241. 430. VI, 231 Anm. 468. 483. 492. 501. X, 154. XV, 178. 271. 303. XVI, 377. XXIII, 267. XXV, 68. 339. 346. 375. 442. B, III, 332. 342. SB, 456.

3. wüste Dorfst. in d. Mittelmark b. Neu-Ruppin A, IV, 517. VII, 218.

4. See in d. Neumark b. Marienwalde A, XIX, 472.

5. 2 Seen in d. Ukermark b. Boizenburg A, XXI, 5. 18. 24.

6. Fam. in Arendsee: Helmig (1445) A, XXII, 77., in Salzwedel: Hans (1371) A, XIV, 155. Bertold (1406) 213 f., in Stendal: Gerhard (1285) A, XV, 32 (2 Mal).

7. Fam. v.: Heinrich (1230) A, VIII, 142. Reinhard (1234) A, X, 199. Heiso (1300) A, XVIII, 372. Heinrich (1322) A, XVIII, 235. (1334) V, 77. XVII, 482. (1335) V, 79 f. (1336) 80. (1337) XIX, 200. (1338) 201. (1340) XV, 101 (2 Mal). (1341) XIX, 203. (1342) 204. (1343) V, 92 f. XV, 112. (1346) V, 95., n. s. T. (1368) XV, 116. Johann (1327) A, V, 74. (1335) 79 f. (1338) XXII, 46. XXIV, 28. Heinrich u. Ludwig (1333) A, XXII, 385. Heinrich, sein Bruder Otto u. seine Söhne Nicolaus u. Heinrich (1343) A, V, 92 f. Hensel u. Claus (1347) B, VI, 82. Claus (1353) A, X, 126. Heinrich's Söhne Heinrich, Friedrich, Rulof u. Wichard (1368) A, V, 116 f. Rulof, Claus, Heinrich, Friedrich u. Wichard (1371) A, XIV,

154 f. 155 f. Nicolaus (1358) A, XVII, 506. (1360) 507. (1364) V, 114. (1370) XVI, 333. Henneke (1375) A, V, 122. Paschedag (1376) A, XXI, 464. Johann (1380) A, X, 131. (1383) 132. (1384) XXII, 403., n. s. T. V, 129., u. sein Vetter Claus auf Baumgarten (1383) XXV, 264 f. (1384) 265 f. Lambert (1392) A, XV, 185. Gerhard (1397) A, V, 147. 148. (1455) 222. 223. O. Vorn. (1415) B, IV, 7 (falsche Interpunction). Rolof (1418) B, III, 318. (vor 1420) 278. Claus auf Klein-Schwechten (1412—20) B, III, 297. 301 f. 305. 306. 309. 310. 311. 320. 324. (1422) A, V, 186. (1428) XVI, 344. (1429) XV, 235 f. (1435) V, 205. (1437) VI, 499. (1438) 203. Claus auf Klein-Schwechten, Hans, Werner u. Claus, Gebr., u. Hans' Sohn Heinrich (1427) A, XV, 226 f. Henning auf Drevel (1423) B, IV, 82. Hoier (1423) A, VI, 115. Tideke (1426) A, VI, 363. Eckhard (1429) A, XIV, 236 f. (1432) V, 199. Claus d. ä. auf Klöden (1438) A, VI, 203. Die v. Kl. (1439) A, VI, 501. Gregor (1442) A, XXIII, 222. Claus auf Klöden (1443) A, XXV, 68. Claus d. ä. auf Klein-Schwechten u. Claus d. j. (1444) A, V, 212. Claus auf Klöden (1448) A, XV, 271. (1449) V, 430. Des verstorb. Claus Sohn Hans u. sein Bruder Eckhard (1463) A, XXV, 375 f. Werner (1452) A, XVII, 131 f. (1455) 222. 223. (1465) 230. Thomas n. s. T. u. Matthias (2te Hälfte des 15ten Jahrh.) A, XIV, 293. Claus d. j. (1460) A, XV, 291. Matthias (1471) A, XVII, 144. (1472) VI, 140. Claus auf Klöden (1472) A, XXIII, 267. Hans auf Klöden (1468) A, XV, 303. (1472) XVI, 164. (1499) C, II, 438. Simon auf Garlipp (1477) A, XXV, 399. Heilwig u. Elisabeth (1489) SB, 374. Rudolf (1491) A, VIII, 448. Die v. Kl. (1492) A, XXV, 442. Cune u. Heinrich, Gevettern (1499) C, II, 436. Matthias u. Werner auf Göhren (1499) C, II, 437. Des verstorb. Heinrich Söhne Heinrich u. Joachim (1515) C, II, 495. Anna (1518) A, XVI, 377. Hans (1534) A, II, 315. Des verstorb. Werner Söhne Matthias, Hans u. Georg, ferner Heinrich u. Joachim (1534) C, II, 489. Des verstorb. Cune Sohn Joachim (1535) C, II, 515. Matthias auf Bohnenburg (1539) A, I, 106 f. m. d. Anm. Heinrich (1542) SB, 480. Johann (1555) A, III, 197. (1557) 204., n. s. T. (1596) 207 f. (1601) 208.

Klötze (Klötzen, Clötz, Klotz(e), Kloytz, Clotz, Kloccze, Clottze, Cloczcze, Klot(h), Klott, Clotzim, Glotz, Clotzow, Clot(e) Clod, Cloet, Cloyt, Klutzke, Klu(t)z, Clutz, Kluth, Clvet) 1. Schloss, D. od. Städtchen, Vogtei u. Amt in d. Altmark A, V, 301. 356. 392. 467. 468. VI, 142. 487. XIV, 59. 92. XVII, 70. 81. 84 f. 173 ff. 273. 279. 291. 302. 441. XXII, 311. XXV, 189. 235. 236. 247 f. 273. 420. B, II, 162. 169. 169 f. 171. 171 f. III, 5. 300. V, 39 f. VI, 244. D, 203. 204. SB, 378. 381 f.

Heide A, VI, 487.

Dabei auf dem Berge die Sct. Marien-Magdalenen-Capelle A, XXV, 189.

2. Fam. (v.): Walter (1282) B, I, 160. Heinrich (1312) A, II, 457. Gevert (1382) D, 199. Albrecht (1431) A, XXV, 307. Martin (1439) 314. Johann (1457) SB, 366. 367. Heinrich (1472) 290. (1478) 402. Andreas (1491) A, IX, 242. Henning (1496) SB, 393. Gevert u. Hans, Gebr., u. Arnd auf Lünow (1499) C, II, 432. Gevert u. Arnd, Gebr. (1499) C, II, 432. Jacob (1503) A, VI, 78., n. s. T. (1541) IX, 289. Claus (1503) SB, 380., in Brandenburg: Tile (1371) A, IX, 58. (1391) VII, 344. Arnd (1384) A, IX, 65. (1391) VII, 341. VIII, 368. (1392) VII, 344. (1394) VIII, 371., n. s. T. (1430) XI, 329. Hans (1407) A, IX, 198. Erdmann (1440) A, IX, 151. (1442) 156 f. (1451) 171 f. (1452) 176 f. (1453) 179. Der j. Kl. (1442) A, IX, 157 f. Johann (1467) A, IX, 198., in Gardelegen: Claus (1502) A, VI, 150., in Königsberg i. N.: Conrad (1441) A, XIX, 345. (1444) 350. (1445) 355. Kuno (1452)

92., in Lenzen: o. Vorn. (1422) B, IV, 83., in Neuendorf i. Altm.: Johann (1448) A, VI, 128. (1458) XVI, 492., in Neu-Ruppin: Henning (1315) A, IV, 285. Jacob (1541) 249. 250. 255. 257. 367. 376. 377. 405. 410., in Saarmund: Martin (1477) A, XI, 417., in Stendal: Johann (1281) A, XV, 25. 82. (1287) 82. (1290) 83. (1292) 83. (1309) 84., n. s. T. (1343) 114. Walter u. seine Frau Elisabeth (1285) A, XV, 32. Hans (1312) A, XV, 60. Wessel (1321) 84. Rose (1329) 85. Rudolf (1339) A, V, 88. Heinrich (1344) A, XV, 87. Martin (1432) A, XVIII, 406. (1435) VI, 416 (2 Mal). 493. (1438) 369. B, IV, 186. (1440) A, II, 498. VII, 28. (1441) X, 274. (1443) XV, 263 f. (1448) VI, 421. (1450) 423. (1472) XV, 333. (1488) 416 (2 Mal)., n. s. T. u. sein Sohn Heinrich (1512) V, 263. Heinrich (1438) A, XV, 255 f. Heinrich (1481) 378. (1482) 382 f. (1485) 398. 492. (1488) 416. (1491) 425. (1493) 433. 493. (1496) 440. (1516) VI, 14. XXV, 496. Heinrich's Sohn Martin (1502) A, XV, 451. 453. (1512) V, 263. (1515) C, II, 494. (1521) A, V, 268. (1523) SB, 410. (1526) C, II, 483. Heinrich's Sohn Henning (1496) A, I, 336. (1497) V, 256. (1512) 263. (1513) 264. (1519) III, 120. (1520) XV, 504. (1523) 512. (1525) V, 269. XV, 517. Martin u. seine beiden Söhne Anton u. Heinrich (1523) A, XV, 511. Anton (1534) A, V, 271. Des verstorb. Martin Söhne Martin, Anton u. Heinrich (1533) C, II, 488. (1535) A, XVI, 184. Henning (1541) A, XVI, 216. Die Kl. (1541) A, XVI, 215. Heinrich u. Martin, Gebr., auf Sanne (1541) A, XVI, 215. 218. (1542) 224. (1548) 230., in Wusterhausen a. D.: Joachim (1541) A, IV, 409. Andreas (1541) 412.

Klötzin (Klocktzin, Clotzin, Glotzin, Clöznitz) D. in Pommern b. Schievelbein A, XVIII, 229. 278. XIX, 5. XXIV, 310.

Klötzow od. Kletzow (Kloczow, Cluttzow) 1. vergang. D. in d. Ukermark A, XIII, 422.

2. Fam. v.: Hans u. Siegfried (1415) B, III, 233. 235. Hans (1427) IV, 99. Alard u. Joachim (1492) A, XIII, 432.

Klopper Fam. in Zielenzig: Johann (1458) A, XIX, 161.

Kloppitz (Kloppeth, Cloppot) D. in d. Neumark b. Sternberg A, XIX, 137. XXIV, 174. 246.

Klose (Cl—) Fam.: Willeke (1428) A, VIII, 402.

Klosing See b. Küstrin A, XIX, 60.

Klosser Fam. in Neu-Ruppin: Martin (1541) A, IV, 256.

Klossow (Clossow od. —aw, Closse, Clussow) 1. D. in d. Neumark b. Bärwalde A, XII, 352. XIX, 23. 31. 54. 57. 373. 416.

Kirche A, XIX, 31.

2. D. in d. Nieder-Lausitz b. Kalau, Klein-Kl. B, V, 55.

3. Fam. in Königsberg i. N. (1344) A, XIX, 207.: Nicolaus (1376) 266. O. Vorn. (1382) A, XVIII, 312. Laurenz (1441) A, XIX, 345. (1444) 350. (1445) 365. Die Kl. in d. Ukermark (1441 od. 42) C, I, 248.

Kloster Fam. vom: Wolf (1547) A, VII, 232. (1550) 232 f. (1559) B, VI, 517 f. (1568) D, 126.

Klosterdorf (Closterdorp) 1. D. in d. Mittelmark b. Straussberg A, XII, 146. B, V, 14. C, I, 54.

2. Fam.: Hans (1450) SB, 66., in Straussberg: Claus (1419) A, XII, 89., n. s. T. (1441) SB, 286.

Klosterfelde (Closterveld) 1. D. in d. Mittelmark b. Bernau A, VIII, 274. 418. X, 201. 217. 297. 298. 299. 326 f. 338. 350. XII, 268. B, IV, 88.

Pfarrer: Christian (1358) A, VIII, 274.

2. D. in d. Neumark b. Marienwalde A, VIII, 9. XIX, 448. 457. 470. 490.
Pfarrer: Gerhard (1318) A, XIX, 457.
Klosterwalde (Closterwolde) 1. D. in d. Mittelmark b. Templin A, VIII, 420. XIII, 163. 475.
Kirche A, XIII, 475.
Pfarrer: Joachim Liebenberger (1597) A, XIII, 475.
2. Fam. in Prenzlau: Heinrich (1442) A, XXI, 294.
Klowe (Cl—) Fam.: Claus (1475) SB, 100.
Klücken (Klieken, Klucken, Klugken, Klukim) 2 DD. in d. Neumark b. Arenswalde: Alt- u. Neu-Kl. od. Gross-Kl. A, XVIII, 46. XXIV, 22. 77. 206 f. 223.
See dabei A, XVIII, 13. 39.
Klüden (Cluden, Clutow) 1. D. in d. Altmark b. Gardelegen A, VI, 141. XXV, 427. 464. B, VI, 132. 244. 393. 525 ff. 528 f.
2. Fam. v.: Werner (1181) A, XVII, 434. Die Kl. (1642) A, VI, 321.
Klümme (Klumme) Fam. v.: Siegmund (1503) A, XX, 98. Magdalena (1550) B, VI, 500 f.
Klüpker Fliess, das in Pommern b. Schievelbein A, XXIV, 307.
Klütz (Clutz, Clytz) 1. D. in Meklenburg A, III, 339., od. Mfl. B, VI, 225.
2. Fam. in Havelberg: Hans (1413) B, III, 279., in Perleberg: Hermann (1324) A, I, 135.
3. D. in Pommern b. Kolbaz A, XVIII, 388.
Klützkow (Clusitkow) D. in Pommern b. Schievelbein. Pfarrer das.: Joh. Dimow (1376) A, XVIII, 232.
Klützow (Klüzow, Klütztzow, Klut(c)zow, Klutsow, Clutzow, Clu(c)zow) vergang. D. im Magdeburgischen an d. Elbe A, VIII, 23. X, 71. 73. 76, 78. XXIV, 333.
2. Fam. v.: Hans (1384) A, XXI, 216 f. 217. 218. Hans u. Siegfried, Gebr. (1393) A, II, 337. Hans (1402) A, XXI, 234 f. (1410) 251. (1431) XIII, 352. Siegfried (1398) A, XXI, 232. (1403) 55. (1406) 242. Arnd (1485) A, XIII, 408 f. XXI, 70. Alard, Joachim u. Arnd, Gevettern (1486) A, XIII, 410. Arnd auf Falkenhagen (1488) A, XIII, 427. Alard, Joachim u. Arnd auf Dedelow (1499) C, II, 433. Des verstorb. Alard Sohn Hans u. des verstorb. Joachim Sohn Joachim (1519) C, II, 471. Ludeke, Lippold u. Joachim, Gebr. (1520) C, II, 479. Anna (1557) A, XXI, 443. Otto auf Dedelow (1567) A, XIII, 199.
Klüwe(n) (Kluwe; Cliwen, Cluwen) Fam.: Johann (1431) A, XXIII, 196 f. (1434) XX, 32. (1437) XXIII, 207. (1444) XVIII, 487.
Klüx (Klugss, Clux) Fam. v.: Hartung (1429) B, IV, 106. 108. Dietrich (1468) A, XXIV, 195.
Kluge (Cluge) Fam. in Beeskow: Claus (1348) A, XX, 349.
Klump Fam. in Alt-Landsberg: Ambrosius u. Peter, Gevettern (1468) A, XXIV, 447., in Wittstock: Hans (1502) A, I, 425.
Klus, der b. Arneburg, s. d.
Kluser Fam.: Wilkin (1347) A, XXIV, 40.
Klutzig D. in Pommern b. Schievelbein A, XXIV, 308.
See dabei A, XXIV, 308.
Klutzke (Cl—) Fam.: Bartholomeus (1500) B, VI, 170.
Klye (Cl—) Fam.: Conz (1347) B, VI, 83.
Klyit (Cl—) Fam.: Johann (1313) A, X, 459.
Klyk Fam. in Spandau: Christian u. Johann (1332) A, XI, 32.

Klytze Ort im Posenschen A, XX, 190.

Knabe (Puer) Fam.: Wasmod (1293) A, VI, 243., in Stendal: Johann (1233) A, XV, 10. (1251) 13.

Knackrügge (Knakerücke, Knakeruggen, Knakerogen, Knakenrue) 1. vergang. Ort in d. Altmark? A, XVII, 49.

2. Fam. in Perleberg: Hans (1519) A, I, 434. Lorenz u. sein Sohn Joachim (16tes Jahrh.) 108 Anm.

Knake Fam.: Claus (1446) A, XXV, 69., in Perleberg: Hans (1483) A, I, 122., in Schievelbein: Hans (1447) A, XVIII, 245., in Stendal: Hans (1512) A, V, 263.

Knebel Fam.: o. Vorn. (1520) B, VI, 314 f.

Kneginz unbek. Ort in Schlesien C, I, 326.

Kneif (Knyf) Fam. in Gardelegen: Hanco (1327) A, VI, 97., in Neu-Stargard: Dietrich n. s. T. (1344) A, XXIV, 34.

Knesebeck (Knesebe(c)ke, Knesebegke, Knessebe(c)ke, Knessenbe(c)ke, Knesbe(c)ke, Knesbeck, Knessbeke, Knessbecken, Knez(e)bek(e), Knetz(e)beck(e), Kniesebe(c)k(e), Knisebeke, Kni(e)sbe(c)k, Kniszbeck, Kniessbeck, Cniesbeck, Kniespeck, Knysebeck od. —begk(e), Knyssbeck(e), Knyczbecke, Knyzzebeck, Knyessbeck od. —begk, Knye(s)zbek(e)) 1. Schloss, D. od. St. u. Amt im Hannöverschen A, VI, 272. XVI, 414. XVII, 251. 330. 333. 338 f. XXII, 114. 292. B, II, 169. VI, 528. D, 204.

Vicar: Hermann (1320) A, XXII, 115.

Hauptmann: Albrecht v. der Schulenburg (1566) B, VI, 528.

2. Fam. v. dem. Von ihr s. die Urkunden A, XVII. Abschnitt XXI. S. 330—70. — Bodo (1244) A, VIII, 157. Wasmud (1269) B, I, 103. Paridam (1279) A, XVI, 406. (1280) 407. (1289) XXII, 98. Paridam d. ä., sein Bruder Wasmud u. sein Neffe Balduin (1280) A, XVI, 407. Paridam u. Balduin, Gebr. (1281) A, XVI, 407. (1283) XVII, 27. Paridam u. seine Frau Elisabeth u. Mathilde (1281) A, XVI, 407. Wasmud (1289) A, XIV, 35. XXII, 98. (1290) XIV, 35. (1300) B, I, 230. (1306) C, III, 15. Balduin (1279) A, XXII, 97. (1289) XIV, 34. XXII, 98. (1292) V, 305. XIV, 36. (1295) B, I, 213. (1300) 230. Balduin, Wasmud u. Paridam (1291) A, XXII, 99. Konigunde (1301) A, V, 307. XIV, 45. Paridam (1303) A, XXII, 103. (1304) B, I, 261. (1306) C, III, 15. (1315) 21. Des verstorb. Balduin Witwe Margarethe, Wasmud u. Paridam (1304) A, XXII, 104. Honer (1308) A, XXII, 109. Wasmud u. Paridam (1309) B, I, 286. (1310) A, XVII, 330. Bodo (1301) A, V, 307. XIV, 45. (1311) XXII, 22. (1312) C, III, 19. Paridam, Huner u. Ludolf (1311) A, XVII, 472. Wasmud (1311) A, VI, 453. (1317) 95. Albert u. Conrad (1315) A, IV, 285. Balduin u. Huner (1319) A, XIV, 59. Huner (1319) A, XXII, 114. (1320) XIV, 60. XVII, 234. XXII, 116. (1321) 117. (1322) V, 312. Balduin, Bodo u. Huner (1321) A, XVII, 331. Balduin u. die Witwe des Ritters Balduin, Margarethe (1321) A, XVII, 331. Bodo u. Hempo (1321) A, XXII, 118. Paridam, Anno u. Wasmud, Gebr. (1322) A, XVII, 332. XXII, 119. Hartnit, Bodo, Hempo, Balduin, Ludolf u. Heinrich (1322) A, XVI, 413. Anna u. ihre Brüder Paridam u. Wasmud, Bodo u. Hempo, Hartnit, Balduin u. Ludolf (1322) A, XVI, 413 f. Bodo (1323) A, V, 291., sein Bruder Balduin, sein Sohn Bertold u. Huner (1327) A, XXV, 198. Hempo (1315) C, III, 21. (1322) A, XXV, 196. (1329) XVII, 28. (1331) 332., u. seine Frau Adelheid (1334) 333. Rudolf sein Vater, seine Mutter Ode, sein Vetter Balduin u. dessen Schwester Kunigunde (1329) A, XXV, 200. Ludolf u. Henning, Gebr., ingl. Anno u. Wasmud, Huner u. Harnid (1331) A,

XVI, 417. Hempo, Balduin u. Paridam (1332) A, XXII, 126. Kunigunde (1333) A, XXII, 127. Hempo's Sohn Balduin (1335) A, XXII, 129. Bertold (1337) A, XVI, 421. (1339) XVII, 61. Huner's Söhne Huner, Wasmud u. Huner u. ihre Vettern Paridam u. Johann (1337) A, XXII, 130. Huner u. seine Söhne Wasmud u. Huner (1337) A, XXII, 131. Balduin d. ä. u. Ludolf, Bertold u. Balduin, Hempo's Söhne (1337) A, XVI, 420. Balduin d. ä. (1338) A, XXII, 45. Paridam u. Bertold, Ludolf u. Balduin a. d. Knesebeck (1338) A, XVII, 333. Ludolf u. Henning, Gebr. des Ersteren Sohn Wasmud, ferner die Gebr. Wasmud u. Huner u. die Gebr. Iwan u. Paridam, Vettern der Erstern (1338) A, XXII, 132. Die v. d. Kn. (1338) B, II, 138. Paridam u. Hempo's Sohn Paridam (1340) A, XXII, 134. Wasmud u. Paridam, Gebr. u. ihre Vettern Ludolf, Huner u. Iwan (1340) A, XXII, 135. Paridam (1340) A, XVII, 63. (1341) XXII, 135. Wasmud u. Huner, Gebr. (1341) A, V, 318. 319. Paridam u. Wasmud, Gebr., Ludolf u. Henning, Gebr., Wasmud u. Huner, Gebr., Iwan u. Paridam, Gebr. u. Harnid, Harnid's Sohn (1341) A, XVII, 334. Balduin u. seine Frau Margarethe n. ihr. T., Kunigunde u. Hempo (1341) A, XXII, 136. Kunigunde (1343) A, XVI, 422. Henning (1343) B, II, 162. Paridam auf Wietingen u. Adelheid (1343) A, XXII, 137 f. Hempo od. Heino, Bodo, Johann u. Heino od. Hempo, Gebr., u. ihr Vetter Balduin (1343) A, XVII, 334., u. die Gebr. Hempo, Balduin u. Johann (1344) B, II, 169 f. 171. (1351) A, XVII, 335. Wasmud auf Brome (1346) A, XXII, 138. Hempo u. Bodo, Gebr. (1347) A, XVII, 67. Paridam (1344) A, XXV, 210. (1347) XXII, 139. Wasmud in Salzwedel (1348) A, XIV, 93. Huner's Sohn (1349) A, XXV, 213. Ermegard (1349) A, XXII, 140., n. ihr. T. (1360) 162. Hempo (1343) A, XVII, 335. B, II, 169. C, I, 19., als d. ä. (1349) A, XXV, 214. (1350) V, 293. XIV, 97. (1351) I, 149. II, 29. V, 327. VI, 31. VII, 417. 418. 419. XIV, 98. 100. 101. 102 (2 Mal). 103. XV, 141. XXIV, 56. XXV, 27. B, II, 330. (1352) A, XI, 310. (1353) VII, 316. C, III, 35. (1355) A, III, 388 (wo fälschlich Quisbort). Paridam, Georg, Wasmud, Johann u. Anno, Gebr., Söhne Paridam's, ihr Oheim Wasmud in Brome, ihre Oheime die Gebr. Ludolf u. Henning, die Gebr. Balduin u. Johann u. Harnid d. Rothe, Harnid's Sohn (1350) A, XVI, 424. Paridam's Töchter Ermengard u. Adelheid (1350) A, XVI, 426 f. Iwan u. Paridam, Gebr., ihre verstorb. Ahnen Wasmud, Huner u. Paridam, ihre Schwester Ermegard, ferner Ludolf u. Henning, Gebr., Wasmud u. Huner, Gebr., u. die Gebr. Wasmud, Jordan u. Ludolf, die Söhne Ludolf's (1350?) A, XVII, 143 f. Günzel (1351) A, XVII, 336. (1369) V, 345. Harnid, Harnid's Sohn, Paridam n. s. T. u. dessen Sohn Paridam (1351) A, XVII, 336. Jordan (1352) A, XXV, 221 f. Hempo, Bodo, Johann u. Hempo d. j., Gebr., u. Adelheid, Paridam's Tochter (1352) A, XXII, 147 f. Johann u. Hempo (1354?) A, XXII, 150. Paridam (1354) A, XVII, 68., der Lange (1355) XXII, 151. Balduin u. Paridam, des verstorb. Hempo Söhne n. ihr. T. (1357) A, XVII, 337. Gunzelin u. Heinrich, Wasmud's Söhne, Günzel u. Huner, Gebr., u. ihre Vettern Ludolf, Iwan u. Paridam (1360) A, XVI, 431 f. Ermegard Yens (Ywans?) (1360) A, XXII, 159. Hennig's Witwe Margarethe (1360) A, XVI, 435. XXII, 164. Bodo (1360) A, XXII, 165. Borde (d. i. Paridam) u. Hempo, Gebr. (1361) A, V, 337. Bodo, Hans u. Hempo, Gebr. (1360) A, XXII, 156. 157. (1362) XVII, 337. Bodo, sein Sohn Bodo u. Hans n. ihr. T. (o. J.) A, XIV, 140. Ludolf d. ä. u. Johann (1362) A, XVI, 437. Paridam d. Lange (1364) A, XXIV, 374. Paridam auf dem Knesebeck (1364) A, III, 396. 397. XVII, 338. Hans u. Hempo, Hempo's Söhne, Paridam, Paridam's Sohn, Bodo, Bodo's Sohn, u. ihre Vettern Jan, Balduin u. Hans, Balduin's Söhne (1364) A, XXII, 169. Ludolf, Ludolf u. Hans, Gebr. verstorb. Vater Ludolf (1364) A, XXII, 170. (1365) 171. 171 f. Lu-

dolf d. ä., Ludolf d. j. u. Hans, Ludolf's Söhne, ihr Vater Ludolf u. Henning, ihr Vetter, ingl. Anno u. Wasmud, Huner u. Harnid (1365) A, XVI, 440. Paridam (1366) A, XXII, 172. Die Jungfrauen v. dem Kn. (1366) A, XXII, 172. Ludolf d. ä., Ludolf d. j. u. Hans, Gebr., Ludolf's Söhne, Paridam d. Lange u. Paridam, Wasmud's Söhne, ihre Vettern (1366) A, XXII, 173., u. Wasmud's u. Ludolf's Kinder (1367) 176. Ludolf d. ä., Ludolf d. j. u. Hans, Ludolf's Söhne, u. Margarethe, Wasmud's Tochter, Elisabeth, Ludolf's Tochter, u. Paridam u. Iwan (1366) A, XXII, 173 f. Elisabeth, Wasmud's Witwe, Ludolf d. j. u. Hans, Gebr., Ludolf's Söhne, u. Wasmud (1367) A, XXII, 175. Huner u. sein Sohn Huner, seines Bruders Söhne Gunzelin u. Heinrich, u. Paridam, Iwan, Ludolf d. ä., Ludolf d. j. u. Hans, Gebr., ihre Vettern (1367) A, XXII, 176 f. Huner (1367) A, XXII, 177 f. Ludolf (1367) D, 186. Paridam u. seine Vettern Iwan, Günzel, Huner, Ludolf, Ludolf u. Hans (1368) A, XVI, 443. XXII, 180. Ludolf, Ludolf u. Hans, Gebr. (1369) A, XVII, 7 f. XXII, 182. Ludolf d. ä. (1369) A, V, 344 f. Paridam (1369) A, XXII, 183. Huner, Günzel, des Ersteren Bruderssohn Heinrich u. Ludolf (1369) A, XXII, 184 f. Günzel u. Heinrich, Gebr., Wasmud's Söhne, Paridam, Iwan, Ludolf d. ä., Ludolf d. j. u. Hans, Gebr., Huner u. Huner (1369) A, XXII, 185 f. Johann (1369) 186. Balduin, Hans u. Johann, Gebr., u. Hans' Frau Mathilde (1370) A, XXII, 189. Huner u. sein Sohn Huner (1370) A, XXII, 190. Ludolf d. ä., Ludolf d. j. u. Hans, Gebr., des Erstern Tochter Elisabeth u. seines Bruders Tochter Margarethe u. Paridam, Wasmud's Sohn (1370) A, XXII, 190 f. Johann, Hempo u. Bodo u. des verstorb. Bodo Tochter (1370) A, XXII, 191. Hans u. Hempo (1370) A, XXII, 193. Die v. d. Kn. (1371) A, XVII, 79. Ludolf's Witwe Mette, Ludolf u. Paridam (1374) A, XXII, 197. Paridam u. Günzel (1375) A, XXII, 199. Ludolf (1375) A, XVI, 445. (1378) V, 355. Paridam, Wasmud's Sohn (1375) A, XVI, 445. (1577) XVII, 259. (1378) V, 355. (1379) XXII, 206. Gheze, Paridam's Witwe, Günzel u. Ludolf, Gebr., Paridam's Söhne (1377) A, V, 354. Balduin auf Lüchow u. Hans' Sohn Balduin, Neffe des Erstern (1378) A, XXII, 72. Ludolf (1379) A, XXII, 204. Hans, Hempo's Sohn, Bode, Bode's Sohn, Hempo, Hempo's Sohn, u. Paridam, Paridam's Sohn (1380) A, XXII, 207 f. 208 f. Hempo (1380) 209. Hans od. Johann (1376) A, XXI, 464. (1381) V, 356. (1393) XXV, 280. Coneke (1381) A, XXII, 210 f. (1394) 223 f. 224 f. Ludolf, Hans u. Wasmud, Hans' Söhne, u. Paridam (1386) A, XXII, 215 f. Ludolf u. Paridam u. alle v. d. Kn. (1388) B, III, 95 (wo fälschlich Parnym). Die v. d. Kn. (1388) B, III, 103. 105. Paridam (1390) A, XVI, 456 f. 457. (1394) B, III, 117 ff. Bode u. Aschwin (1391) B, III, 111 f. 114. Hempo, Hempo's Sohn, Hempo u. Aschwin, Hempo's Söhne, Hans, Hempo's Sohn, Paridam, Paridam's Sohn, u. Balduin u. Ludolf, Hans' Söhne (1392) A, XXII, 219 f. Hempo zu Salzwedel (1393) A, XVI, 460. (o. J.) V, 297. Werner, Werner, Hans u. Wasmud (1393) A, XXII, 221 f. Beate (1393) 222. (1399) 226. Kunigunde (1393) A, XVI, 459 f. (1394) 461 f. Hans' Witwe Sophia, Hans u. Wasmod, ihre Söhne, Werner, Ludolf's Sohn u. Paridam's Sohn Ludolf (1395) A, XVI, 463. XXII, 225. Heinrich d. ä., Bernd u. Hans, Gevettern (1398) A, VI, 411. Hans (1398) A, VI, 410. (1400) A, V, 371. 372. XIV, 203 f. (1401) V, 378. (1402) 372 f. B, III, 159 f. Die v. d. Kn. a. d. Kneseb. (1400) A, XVII, 338 f. Aschwin u. Balduin, Gevett. (1398) A, VI, 410. (1402) V, 372. B, III, 159 f. Balduin auf Kalvörde u. Adelheid (1401) A, XXII, 227 f., u. Coneke 228. Paridam u. Aschwin (1402) A, XVII, 340. Adelheid u. Beate (1402) A, XXII, 229. Adelheid (1404) 229. Hans, Wasmud, Werner u. Ludolf (1406) A, XXII, 232. Johann's Söhne Balduin u. Ludolf auf Tilsen (1405) A, XXV, 293 f. (1406) V, 374. XIV, 211. (1425) V, 384. Wasmuth u. Werner (1409) A, XXII, 232 f.

Hans' Sohn Wasmud, seine Tochter Sefke, sein Vetter Werner u. Werner's Sohn Ludolf (1410) 233. Hempo u. Aschwin, Gebr. u. Adelheid (1410) 234. Hans' Sohn Wasmud, seines Bruders Witwe Heilwig, sein Bruder Hans u. sein Vetter Werner (1411) A, V, 377 f. Alle v. d. Kn. (1412) B, III, 199. Ludolf (1414) A, V, 299. Aschwin, Balduin, Ludolf u. Ludolf (1414) B, III, 225. Georg's Söhne Hans u. Paridam u. Anno's Sohn Iwan (1415) A, XXII, 235. Adelheid (1415) A, XXII, 235. Adelheid (1415) A, V, 379. XXII, 236. (1416) V, 380. XXII, 237 f. Des verstorb. Paridam Sohn Ludolf auf Walstawe (1415) A, XVII, 30. (1423) XXII, 249. (1425) V. 385 f. XVII, 31 ff. Werner u. sein Bruder Ludolf (1417) A, XXII, 239. Aschwin u. sein Bruder Hempo (1417) A, XVII, 340 f. (1428) V, 389., n. ihr. T. Aschwin's Witwe Gisela (1433) XVII, 342. Die v. d. Kn. (1421) B, III, 403. Balduin auf Tilsen u. Balduin auf Kollborn (1418) A, XXII, 240. Balduin auf Tilsen (1419) 241. (1426) 252. Ludolf n. s. T. (1443) A, XVII, 342 f. 344. Ludolf's Witwe (1423) A, XVI, 469. Hans u. Ludolf, Ludolf's Sohn (1425) A, V, 386. Hans' Sohn Ludolf u. sein Bruder Balduin (1426) A, V, 387 f. (1435) 399. Mette (1428) A, XXII, 254. Ludolf auf Tilsen u. seine Söhne Bodo u. Anno (1431) A, XXII, 255. Wedego u. sein Bruder Hans (1432) A, XVII, 341 f. Hans auf Kalvörde (1432) A, A, XXII, 257. (1433) V, 397. Werner's Sohn Ludolf (1433) 397. Balduin auf Tilsen, Jan auf Wieting u. Hans auf Kollborn (1434) A, XVI, 475 f. Die v. d. Kn. auf Tilsen (1434) A, V, 397. XVII, 118. (1435) V, 399. (1436) XXII, 486 f. Asche u. seine Söhne (1436) A, V, 297. Hans u. Asche (1437) 301. Beate (1436) A, XXII, 260. (1437) XVI, 478. XXII, 261. Hans auf Brieze (1438) A, V, 402. Wasmud u. Georg's Sohn Hans (1439) A, XXII, 263. Ludolf's Söhne Bodo u. Anno (1439) A, XVI, 478. Metke (1433) A, XVI, 474. XXII, 258. (1434) XVII, 278. (1436) XXII, 258. 359. (1437) XVI, 478. XXII, 261. (1439) XVI, 178. XXII, 263. 263 f. (1440) 265 f. 266. (1441) 267. (1450) 270 f. (1451) V, 431. Hans auf Lüchow, seine Frau Ilse u. seine Schwester Mette (1440) A, XXII, 266. Hans, Hempo u. Matthias, Gebr. auf Tilsen (1440) A, V, 405. (1446) XIV, 283. Anna, ihr verstorb. Bruder Bodo, Balduin u. dessen Sohn Ludolf u. Adelheid, des verstorb. Ludolf's Witwe (1442) A, XXV, 323 f. Werner's Sohn auf Langen-Apel (1443) A, XVII, 342 f. 343 f. (1445) XXII, 268. (1448) XXV, 340. Die v. d. Kn. auf Kalvörde (1444) A, XXV, 328., auf Wieting 328., alle auf Tilsen 328. Ludolf auf Arnsberg 328. Hans auf Walstave (1445) A, XIV, 279 f. (1448) XXV, 342. Des verstorb. Hans Witwe Sophie (1449) A, XXII, 268 f. Wasmud (1450) SB, 66. Hempo (1450) SB, 66. Ludolf auf Langen-Apel u. Ludolf auf Tilsen (1451) A, XXV, 363. Ludolf's Witwe Adelheid u. Paridam n. s. T. (1452) A, XVI, 485. Hans in Salzwedel (1453) A, XIV, 295. (1454) XVII, 134. (1455) XXV, 370. (1467) III, 464. Die v. d. Kn. auf Tilsen u. Langen-Apel (1458) A, XXII, 275. Hans, Hempo u. Matthias, Gebr., u. ihre Vettern Ludolf u. Balduin, Gebr., auf Tilsen (1458) A, XXV, 372. Hans u. Hempo, Gebr., Anno u. Ludolf auf Tilsen (1458) A, XVI, 492. Elisabeth (1457) A, XIV, 301. XVII, 34. 35. (1472) XIV, 360. (1485) XVII, 36 f. Matthias, Propst zu Diesdorf (1460) A, XXII, 280. (1461) 281. Matthias, Propst, Hans u. Hempo, Gebr., Anno u. Ludolf, Vettern, alle auf Tilsen, u. Balduin, Propst zu Lüchow, u. Hans u. Matthias, Gebr., auf Kollborn (1464) A, XVII, 345 f. Hempo (1466) A, XXV, 382. Ludolf u. sein Sohn Werner auf Langen-Apel (1462) A, XXII, 282. (1469) XVII, 347., u. sein Sohn Maneke (1464) XXII, 282 f. (1477) XVII, 348 f. Hempo (1471) A, XVII, 347 f. (1472) B, V, 185. Ludolf, Hans u. Harneid, Gebr. (1472) A, XXII, 288. Ludelof auf Wieting (1472) B, V, 185. Des verstorb. Jan Sohn (1481) A XVII, 352. (1495) 355. Die v. d. Kn. (1471) A, XIV, 349. Hans (1472)

A, XVII, 148. Rixa (1476) A, XXII, 289. Hans auf Kollborn, sein Bruder Matthias u. Boldewin, Domherr zu Halberstadt u. Propst zu Lüchow (1478) A, XVII, 350. Werner u. Maneke, Gebr., des verstorb. Ludolf Söhne auf Langen-Apel, u. Hempo (1477) A, XXII, 289 f., ohne Hempo (1477) 290. Hans u. Matthias, Gebr., auf Kollborn, ihr Vetter Hempo u. ihre Vettern zu Tilsen (1481) A, XVII, 350 ff. Margarethe (1481) A, XVII, 19. Des verstorb. Hans Sohn Hans auf Kalvörde (1482) A, XXII, 292. Werner u. Maneke, Gebr., des verstorb. Ludolf Söhne (1483) A, V, 463. XVII, 352 f. XXII, 293. (1487) A, VI, 254 f. XXII, 295. (1490) 297 f. (1491) 299. (1493) 301. Jacob, Hans, Boldewin u. Ludelof, Gebr., auf Tilsen (1483) A, XVI, 496. 496 f. 497. (1509) 514. Werner auf Langen-Apel (1485) A, VI, 254. XVII, 353 f. (1493) VI, 255. XXII, 302. Thomas auf Tilsen (1485) A, V, 468. (1490) VI, 255 Anm. Hans u. seine Frau Anna auf Tilsen (1486) A, XVII, 354. Mathias (1473) C, II, 72. 74. (1488) B, V, 457. Die v. d. Kn. auf Tilsen (1489) A, XIV, 429. Jacob (1490) A, VI, 255 Anm. Die v. d. Kn. (1490) A, XIV, 437. Hans, Ludolf, Boldewin u. Jacob, Gebr. (1493) A, XVI, 502. Steffen, Paridam u. Hans, Gebr., des verstorb. Werner Söhne, auf Langen-Apel (1495) A, XVII, 355 f. XXII, 306 f. Paridam, des verstorb. Werner Sohn, auf Langen-Apel, u. seine Brüder Steffen, Hans u. Jürge (1497) A, XVII, 357 f. Paridam u. Georg, des verstorb. Werner Söhne (1498) A, XXII, 309 f. Anna (1498) A, XVI, 505. 506. (1499) XXII, 310. (1500) 311. (1501) 314. (1502) 315. Hans, Ludolf's Sohn, auf Brieze (1499) A, V, 302. Matthis, Hans, Thomas, Hans, Hans, Hempo u. Thomas, Gebr., auf Tilsen, Stephan, Paridam (fälschlich Barnim), Hans u. Georg, auf Langen-Apel (1499) C, II, 436 f. Katharina, Tochter des verstorb. Balduin, verwitwete Verdemann (1499) A, XXII, 310. Die v. d. Kn. auf Tilsen, des verstorb. Ludeleff Söhne (1500) A, XVI, 507. Maneke (1500) A, XVI, 509. Ludolf u. Maneke (1500) A, XXII, 312. Die v. d. Kn. auf Kollborn (1501) A, XVII, 341 Anm. (1503) 358 f. Hans, des verstorb. Hempo Sohn (1500) A, V, 490. (1521) III, 124. Paridam, des verstorb. Werner Sohn (1505) A, XXII, 317. (1506) XXV, 475 f. (wo fälschlich Parnem). (1507) XXII, 320 f. Ludolf auf Wieting (1508) A, XVI, 512 f. Hans auf Kollborn (1508) B, VI, 223. (1537) A, XVII, 367 f. Des verstorb. Boldewin auf Tilsen Tochter Katharina, verwitw. Verdemann (1509) A, XVII, 359. Paridam u. Hans, Gebr., des verstorb. Werner Söhne, auf Langen-Apel (1510) A, VI, 257. Hans u. Jürgen auf Langen-Apel (1518) A, XVII, 360 f. (1522) VI, 262. Hans, Georg u. Antonius, Vettern u. Gebr. (1520) A, XXII, 332. Die v. d. Kn. (1523) A, XXII, 299. Ludolf u. Hans (1524) A, XVI, 259. Ludolf auf Tilsen u. s. T. (um 1550) A, XXII, 360 f., sein Sohn Hans u. dessen Sohn Achatius (1536) A, XXII, 360 ff. Hans d. ä., Mathies, Hans u. Jürgen, Gevettern u. Brüder, Christoph, Hans, Valentin, Henning u. Franz, Gebr., Söhne Hans' d. ä., auf Kollborn u. Lüchen (1526) A, XVII, 361 f. 362 f. 363 f. Jürgen, des verstorb. Werner Sohn, auf Langen-Apel (1529) A, XVII, 364 f. (1531) 365 f. Des verstorb. Hans Sohn Achatius (1533) C, II, 486. Hennig (1533) A, XX, 516. Hans u. Ludolf auf Tilsen (1537) A, XVII, 368 f. Christoph (1537) A, IV, 185. 186. (1548) A, IX, 304. (1554) A, XVII, 300 Anm. 369. Die v. d. Kn. (um 1550) A, XXII, 360., auf Langen-Apel, ebendas. Die Frau v. d. Kn. u. ihr T. (um 1550) A, XXII, 360. Die v. d. Kn. (1569) A, XVII, 341 f. Anm. Christoph's Söhne Clamer, Ludolf, Busse, Matthias u. Jost (1573) A, XVII, 300 Anm. Jost u. sein verstorb. Vater (1583) A, XVII, 369 f. (1584) 370 Anm. Jost u. seine Brüder Clamer u. Matthias u. ihr Vater Christoph (1584) A, XVII, 329. Thomas auf Tilsen (1596) SB, 219.

(1625) A, VI, 391. (1642) 326. Werner Curd (1642) A, VI, 330. Hempo auf Tilsen (1644) A, VI, 326. 330. Christoph Johann (1720) A, III, 210.

Kniescherf (Kny—) Fam.: Claus (1450) SB, 66.

Knigge Fam.: Heinrich (1340) A, XVII, 63. Heinrich's Sohn, Heinrich (1429) B, III, 497.

Kniprade Fam.: Heinrich (1364) A, XXIV, 71.

Knippstroh (Knipstro) Fam. in Königsberg i. d. N.: Johann (1424) A, XIX, 324.

Knips (Knys, Knybus) s. Wartenberg.

Knobbelake wüste Dorfst. in d. Altmark b. Stendal A, XI, 246.

Knobelsdorf (Knobelstorff, Knobillisdorff, Knobils(s)dorff, Knobelochstorf, Knobelouchsdorff, Knabilstorf) Fam. v.: Nicolaus u. Johann, Gebr. (1314) A, XVIII, 103. Hans u. Bernhard u. Wicsche Gebr. (1388) A, XX, 367. Paul (1412) A, XI, 255. Christoph zu Gandern (1420) B, VI, 117. Hans (1451) A, XX, 412 f. (1453) 414. 416. (1454) 417., n. s. T. seine Tochter Feme (Euphemia) u. deren Schwester Else (1455) C, II, 23 f. Christoph (1461) C, I, 352. Georg (1461) C, I, 352 (2 Mal). Hans auf Sagar (1461) C, I, 351. (1463) II, 25 f. (1496) B, VI, 137 f. Else (1473) C, II, 127. Hans (1501) B, VI, 176. 177. (1505) C, II, 443. Christoph u. Caspar auf Gersdorf (1505) C, II, 443. Hans, Fabian u. Sebastian, Bruderkinder auf Krylze (Keltschen) (1505) C, II, 443 f. Hans u. seine Frau Margarethe, geb. Trache (1514) SB, 146. (1524) C, III, 332 ff. (1526) B, VI, 345. (1534) C, II, 514. (1536) III, 433. Hans u. Melchior (1530) C, II, 513. Christoph auf Sagar u. Nickel, Gebr. (1530) C, II, 513. Des verstorb. Caspar Söhne Hans, Georg, Wenzel u. Caspar, Gebr., auf Gersdorf b. Krossen (1534) C, II, 514. Sebastian (1534) C, II, 514. Des verstorb. Hans' Sohn Georg auf Mohse u. Sebastian Bruderkinder (1534) C, II, 514. Hans (1546) A, XXIV, 252. 255.

Knoblauch od. Knobloch (Knobeloch, Knoveloch, Knobelo(c)k, Knobelauch, —louch, —lawch, —louck, Knofeloich, Knobelow, Cnobelock, Clobeloc, Klebelogk, Clebeloc(k), Knabeloch, Knabelock, Knabelawk, Knawelauch) 1. D. in Mittelmark b. Nauen A, VII, 469. 471. 488. VIII, 9. 20. 134. 148. 195. 211. 213. 217 f. 240 f. 281. 419. IX, 315. 315 f. X, 459. XI, 227. D, 84.

Kirche u. Pfarre A, VII, 488 f. VIII, 195. 217 f. 281.

Pfarrer: Heinrich (1313) A, X, 459. (1318) VIII, 217 f.

Vicar: Heinrich (1303) A, VIII, 195.

2. Fam. v.: Margaretha (1316) A, XI, 230. Rudolf (1318) A, VIII, 218. Stephan u. Betekin (1327) A, VIII, 232. Fritz (1380) A, VIII, 332. 332 f. Johann (1381) A, VIII, 334. (1382) 337. (1391) VII, 341. VIII, 368. Fritz n. s. T. und sein Sohn Siegmund (1416) C, I, 68. Severin auf Pessin (1412) B, III, 307. Siegmund auf Pessin (1412) B, III, 303. 309. C, I, 56. (1414) A, IV, 512. XII, 241 f. (1420) B, III, 288. (1421) A, VII, 354. B, III, 412. (1422) C, I, 74. (1429) A, VII, 361. XI, 163. 325. 326. (1430) 330. (1433) X, 270. (1438) VII, 153. (1440) 366 f. (1441) 157. C, I, 245. (1449) A, XI, 371. (1450) X, 537. Claus, Hans u. Fritz (1469) A, VIII, 430. Martin (1478) A, VIII, 442. Claus (1492) A, XV, 429. 430 (2 Mal). Arnd, Claus, Lenz u. Claus d. j., Siegmund, Dietrich, Friedrich, Otto u. Cune, Gebr. u. Vettern (1496) A, VII, 378 f. (1499) C, 431. Siegmund (1496) A, VIII, 454. Arnd n. s. T. u. sein Sohn Arnd (1518) C, II, 452. Otto (1420) A, III, 122. (1521) 123. (1522) 125. (1527) 128. (1528) 129 ff. Otto, Siegmund u. Andreas (1527) C, II, 459. Die od. alle v. Kn. (1541) A, VII, 58. XI, 486., auf Pessin VII, 384. Arnd (1541) A, VII, 384. XI, 486. [illegible]t (1541) A, VII, 489, Lorenz, Arnd, Joachim, Ernst u. Otto,

Gebr. u. Vettern (1550) A, VIII, 20. Otto, Melchior u. Joachim (1572) A, IX, 324. Johann u. Georg, Martin u. Friedrich zu Frankfurt a. O. (1572) A, XX, 339.

Knoch Fam. in Frankfurt a. O.: Heinrich (1404) D, 322.

Knochenhauer (Knokenhower, Knochenhaw(e)r, Knakenhauwer) Fam. in Havelberg: Witze (1373) A, III, 297. Andreas (1373) A, III, 298., in Neu-Ruppin: Lenze (1362) A, IV, 293. Simon (1406) A, IX, 315.

Knochenrögs Fam.: Joachim (1542) SB, 474.

Knodde Fam. in Werben: David (1612) A, VI, 448.

Knoepke Fam. in Havelberg: Henning n. s. T. u. Peter (1558) A, III, 161.

Knöringer od. Knorringer Fam.: Georg (1435) C, I, 216. Konz (1471) C, I, 548. Der Kn. (1486) C, II, 323.

Knokedel D. b. Krossen B, VI, 305.

Knop(pe) od. Knope Fam.: Heinrich (1250) A, X, 206. Hermann (1265) A, XVI, 404. Henning (1356) A, II, 217. (1376) XXI, 465., in Neu-Ruppin: Heinrich (1365) A, IV, 298. (1392) VIII, 369., in Seehausen in d. Altmark: Hans u. Claus (1472) A, VI, 380. Hans (1472) A, II, 511. (1478) XXV, 402. (1516) 499 f. Des verstorb. Hans Söhne Hans, Achim u. Benedict (1492) A, VI, 385 f. Hans n. s. T. (1520) A, VI, 387., in Wildberg: Mewes (1525) A, IV, 171. Tewes (1525) A, IV, 172.

Knorr od. Knorren od. Knorrer Fam.: o. Vorn. (1352) A, XVII, 242. Peter (1451) A, XXIII, 230. (1467) C, I, 448. (1469) II, 42. (1470) I, 520. 524. O. d. Vorn. (1475) C, II, 162.

Knosen od. Knoser Fam.: Heinrich u. Arnold (1311) A, XVII, 474. O. Vorn. (1352) A, XVII, 242.

Knovel (—vell) Fam.: o. Vorn. (1344) A, VIII, 255. Johann (1346) A, VIII, 259. 261. (1347) 263.

Knovenagel (Knobe—) Fam.: o. Vorn. (1517) D, 352. Lorenz (1518) A, XXIII, 424. Paul (1548) A, II, 517.

Knud slav. Fürst an d. untern Elbe († 1131) A, I, 5. 7.

Knüppel Fam. in Stettin: Peter (1495) A, XXI, 370.

Knuth (Knuet) Fam. v.: Albrecht (1309) B, I, 282. (1312) 325. 327. Heinrich (1312) B, I, 327. (1317) 396 f. (1341) A, XXV, 21. Heinrich, Thyme u. Albrecht (1317) A, XXV, 187 f. B, I, 411. Iwan (1420) B, IV, 42. (1421) 42. 43. (1422) 42. 44. 75. Hermann (1438) A, VI, 245. Heinrich (1486) A, XVI, 179.

Kobande (Kobbendin, Cobandin) 1. D. in Meklenburg b. Kriwitz C, III, 60.
2. Fam.: Engelbert u. Eckbert (1244) B, VI, 4.

Kobaritz Fam.: Nicolaus (1282) B, I, 160.

Kobatz D. b. Kottbus (?) C, II, 509.

Kobbe (C—) Fam.: Johann (1264) A, V, 303. Jacob (1439) A, VII, 154.

Kobbel (C—, Kobbell, Czobel, Cowal) D. im Magdeburgischen b. Wolmirstädt A, III, 89. V, 426. 455. 483. VI, 262. 289. B, IV, 317. VI, 425. 442.

Kobbelack u. Kobelank s. Kuhblank.

Kobbeln (Kovell) D. im Lebusischen b. Neuzelle A, XX, 168.

Kobbendin s. Kobande.

Kobelberg, der in Pommern b. Schievelbein A, XXIV, 310.

Kobeling (Cobelink) od. Kobelke 1. D. in Meklenburg b. Stargard B, I, 203. VI, 27.
2. Fam.: Andreas (1452) A, XXV, 70.

Kobelitz s. Kabelitz u. Köbbelitz.
Kobelow Fam. v.: Siegfried (1425) A, XXIV, 120.
Kober od. Kobir s. Kuhbier.
Kobetitz (C—) vergang. D. b. Halle? B, VI, 80.
Kobin vergang. D. in d. Altmark b. Stendal A, VI, 454.
Kobitz, der Grosse u. der Kleine, 2 Seen an der Grenze d. Neumark A, XXIV, 74.
Koblenebro Ort in Pommern B, I, 354. 355.
Koblenz (Confluentia juxta Rhenum) St. B, V, 368. C, III, 281. D, 139 Anm.
Kobotz Ort b. Kottbus B, V, 199.
Kobrow (C—) 1. D. in Meklenburg B, IV, 174.
2. Ort in Pommern b. Anklam A, XXI, 485.
Koburg (—borg, Choburg) 1. St. u. Vogtei B, I, 214. 223. 228. 228. 235. 279. 396. III, 501. IV, 141. 201. 247. 250. C, II, 235.
Juden B, I, 235.
Vogt: Christian (1595) B, I, 214. (1298) 223. (1299) 228. (1308) 279.
Schösser: Joh. Magdeburg (1435) B, IV, 140 ff. (1437) 149 f.
2. Fam. v.: Conrad (1290) B, I, 194.
Koch (Kock, Kock, Koke, Koco, Kook, Koyk, Co(c)k, Cocus, Coci, Coco, Coche, Kuch, Kuck, Kucke, Kück, Kake, Kack) Fam.: Dietrich u. Nicolaus, Gebr. (1341) A, XXIII, 35. Hermann (1350) B, II, 305. Johann (1391) A, XIV, 189 f. Claus (1396) A, XIX, 482. Johann (1410) A, XIX, 307. Ebel u. Dietrich (1413) C, I, 63. Stephan (1414) A, XII, 85. Hans (1419) B, III, 352. (1420) 391. Heinrich (1424) A, XIII, 56. Ludemann (1436) A, XXII, 260. (1443) VI, 246. (1454) VI, 486 (wo fälschlich Bock). (1455) XXII, 273. Peter (1443) A, X, 443. (1458) 258. Joachim n. s. T. (1462) A, XV, 294. Simon (1473) A, V, 236. Martin (1474) A, XIX, 497. 498. Gerike (1475) SB, 101. Hans (1478) B, V, 458 f. D, 73. 281. Nicolaus (1464) A, VIII, 424. (1477) XX, 304. (1480) VIII, 444 f. Johann (1480) A, II, 229 f. Henning (1483) A, V, 464. Hans (1488 u. 89) B, V, 458. 459. Claus (1487) A, II, 313. (1488) XIII, 425. Heine (1494) C, II, 401. Heinrich, Henning, Liborius, Georg u. Veith, Gebr. u. Vettern (1517) SB, 393. Henning (1519) C, III, 289. Gregor (1542) A, X, 404. Lucas (1550) A, VIII, 20., in Berlin: Johann (1361) A, XI, 57., in Brandenburg: Gerke u. seine Frau Katharina (1381) A, VIII, 333. Heine (1416) B, III, 354. Jacob (1446) A, IX, 165., in Burg: Brand (1363) A, X, 483., in Frankfurt a. O.: Johann, Gerborg u. Margarethe, Hermann's Kinder (1366) A, XXIII, 99., in Freienstein: Hinze (1391) A, II, 384., in Genthin: Matthias (1413) B, III, 301., in Havelberg: Hans (1558) A, III, 161., in Königsberg i. N.: Friedrich (1425) A, XIX, 90., in Kottbus: Hans (1448) B, V, 9 f. Nicolaus (1472) 199. Heinrich (1501) B, VI, 180. (1505) C, II, 443., n. s. T. sein Sohn Jacob (1514) C, II, 180., in Lebus: Nicolaus (1442) A, XX, 41., in Lichen: Peter (1421) B, IV, 40., in Perleberg: Heinrich (1320) A, II, 207. Heine (1408) A, I, 172., in Prenzlau: Heinrich (1354) A, XXI, 171. (1359) 181. Arnold (1370) A, XIII, 263. (1373) XXI, 201. (1378) 49. 416. (1387) 220. (1402) 235. Nicolaus (1447) A, XXI, 301. 302. (1452) 310. Mattheus (1455) A, XXI, 313., in Rostock: Hermann (1489) C, II, 345., in Neu-Ruppin: Tile (1365) A, IV, 299. Arnd (1365) 300., in Seehausen i. A.: Jacob (1482) A, XXV, 409. (1488) 436., in Stendal: Johann (1541) A, XVI, 208., in Te[illegible]: Hans (1495) A, XVI, 120., in Wildberg: Thomas (1541) A,

IV, 256., in Wusterhausen a. D.: Joachim (1541) A, IV, 410., in Zerbst: Johann (1345) A, IV, 55.

Kochberg (—perg) Fam. v.: Bernhard (1459) SB, 84.

Kochem od. Kochheim (Cocheme, Cochheim) Schloss am Rhein B, I, 222.

Herr das.: Johann (1355) A, III, 388.

Kochen Fam. v. in Stendal: Philipp (1344) A, XV, 87.

Kochin D. in d. Neumark b. Arenswalde A, XVIII, 123.

Kochstädt (—stede, Kockstet, Koxstede) St. im Magdeburgischen A, XVII, 446. XVIII, 475. S. auch Kaackstädt.

Kockenburg Ort im Hennebergischen. Pfarrer das.: Hermann (1311) B, VI, 47.

Kodach Ort in Baiern C, I, 517.

Kode od. Köde s. Koye.

Kodow od. Kuddow (C—) Gewässer in d. Neumark an d. poln. Grenze A, XVIII, 149. 150.

Köbbelitz (Kobbelitz(e), Kobelitze, Kavelicz, Cobbelici) D. in d. Altmark b. Salzwedel A, XVII, 273. 279. 291. 302. 337. 426.

Köckeritz (Kokeritz(z)e, Kokriczt, Kakeriz, Cokeritz, Goegkeritz) 1. Fam. in Berlin: Nickel (o. J.) D, 75.

2. Fam. v.: Heinrich (1300) A, XX, 196. (1309) B, I, 282. O. Vorn. (1312) B, I, 319. Heinrich (1312) B, I, 321. 330. (1317) 405. (1318) 424 (2 Mal). (1320) A, IX, 17. XI, 27. (1321) X, 236. XX, 342. Heinrich, Walter u. Friedrich (1350) B, II, 304. 309. Heinrich (1350) B, II, 270. 273. 280. (1352) A, XX, 216. Nicolaus (auch o. d. Vorn.) (1352) A, VII, 50. XI, 45. XVIII, 298. (1353) VII, 52. 316. XII, 353. XVI, 15. XVIII, 300. XIX, 140 (3 Mal). XX, 217. XXIII, 57. 61. C, I, 33. (1354) A, VI, 392. VII, 52. 128 (2 Mal). XI, 46. XII, 74. XVII, 504 (2 Mal). XVIII, 26 (2 Mal). 81. 132. 133. 134 (2 Mal). 135. 227. 301. 398. XIX, 26. 142. 231. 232. 462. XX, 219. 223. 224. 227. 231. XXIII, 63 (2 Mal). 64. 65. 66. 72. XXIV, 62. B, II, 359. C, I, 35. (1355) A IV, 500. VI, 33. 192. XI, 47. 49 f. 312. XXV, 227. B, II, 367. (1356) A, III, 390. VII, 205. 422 (2 Mal). X, 478. XI, 51. 53. 231. XXI, 176. (1363) B, II, 456. (1369) A, XIX, 144. Heinrich (1396) A, IX, 74. Walter n. s. T. (1405) A, XXII, 463. (1417) II, 491. Hans auf Mohrin (1445) A, XIX, 354. (1448) 369. Alexius (1449) B, IV, 425 f. (1450) 444. Die K. auf Sesse (1450) B, IV, 444. Hans (1450) A, XVIII, 421. (1452) XIX, 44. (1454) XXIV, 159. (um 1455) 162. (1457) XXIII, 239. (1458) XIX, 388. (1459) X, 303. XXIV, 171. (1464) XIX, 97. (1466) XXIV, 192. (1469) XVIII, 426. (1473) XIII, 292 f. XIX, 401 f. Poppo (1458) A, VIII, 417. Heinrich, Hans u. Poppo, Gebr., auf Sesse u. Schönfeld (1460) B, V, 55. Nickel (1466) A, VIII, 428. (1469) B, V, 134., auf Drebkau (1477) A, XX, 433. (1478) B, V, 278 f. (1479) 321. (1482) 402., auf Wehlen 403. 404. Heinrich auf Biegen (1499) C, II, 432. Nickel auf Rakow (1500) C, II, 442. Caspar, Hans u. Heinrich, Gebr. (1504) B, VI, 191 f. 195 f. (1507) 211. 507. Hans u. Caspar, Gebr. (1505) C, II, 506., auf Trebendorf 443. Poppo u. Balthasar, Gebr. (1505) C, II, 443. Hans (1506) A, XIII, 302., n. s. T. (1514) 302. O. Vorn. (1514) D, 85 Anm. Caspar auf Lobros (1506) B, VI, 204. (1507) 211. Balzer (1507) B, VI, 215. Caspar (1512) B, VI, 245 ff. (1513) C, II, 510. (1514) B, VI, 258. (1518) 285 f. Hans u. sein verstorb. Bruder Caspar (1524) C, II, 508. Hans u. Georg, Gebr. (1533) A, XX, 516. Caspar auf Wildberg (1543) A, XIII, 306 ff. SB, 482 ff. 484 f. (1544) A, XI, 195. Nicolaus u. seine Frau, geb. v. Bellin (1595) D, 156.

Köckte (Ko(c)kte, Koket, Koketh, Ko(c)kde(n), Kokedhe, Kogkden, Kochten, Kockede, Kockst, Kogdin, Cokede, Cogde) 1. D. in d. Altmark b. Tangermünde A, VI, 462 (2 Mal). XV, 346. 474. XVI, 53. 69. 71. 134.

2. D. in d. Altmark b. Klötze, Filial v. Jeggau A, V, 408 f. VI, 318. XVII, 194.

3. Fam. (v.) auf Köckte, in Stendal, Tangermünde: Heinrich (1328) A, XV, 85. Betheke (1340) A, XV, 101. Heinrich (1345) A, VI, 462. (1390) IX, 70. XVII, 89. Jan (1393) A, A, XXV, 378. (1404) A, XVII, 265. (1414) XVI, 43 f. (1435) XVII, 280. Cune u. Henning, Gebr. (1427) A, XVI, 51. 342. (1429) 54. Cune (1428) A, VI, 472. (1429) XXIII, 185 ff. 190 f. (1430) 485. XI, 330. XVI, 55. (1431) VI, 490. (1432) 415. 490. XVI, 58. C, I, 192. (1433) A, VI, 367. XVI, 58 f. (1435) VII, 150. (1436) XVII, 122. Henning (1428) A, XVI, 51 f. (1429) 54 (2 Mal). (1434) 60., u. seine Frau Margaretha 61. (1436) VI, 202. (1437) XVI, 64. (1442) 73 f. XXV, 322. (1448) V, 428. Heinrich in Tangermünde (1448) A, XXV, 342. (1475) SB, 100. Hennig u. seine Vettern Caspar, Jan u. Hans, Söhne des verstorb. Cone (1440) A, XVI, 69 f. Caspar (1465) A, XVI, 91. (1472) 104. (1476) XVII, 158. Caspar, Jan u. Hennig (1472) A, XV, 346. Hennig (1472) A, XV, 347. Anna n. ihr. T. (1496) A, I, 326. SB, 392. Die K. (1510) A, XVI, 132. Jan u. seine Vettern Heinrich u. Hennig (1511) A, XVI, 134. (1513) XV, 473 f. Die K. (1541) A, XVI, 161. 167. Hennig (1541) A, XVI, 167.

Köhler (Koler, Koller, Kolre) 1. Fam.: Claus (1354) B, II, 354. Volkmar (1437) A, II, 495. Nicolaus (1442) A, XXIII, 223., od. Claus (1466) SB, 89. Johann (1522) A, XIV, 532., in u. b. Brandenburg: Hans (1420) A, IX, 105. Jacob (1498) A, IX, 249., in Köln a. Spr.: Claus (1442) SB, 288., in Tangermünde: Hans (1495) A, XVI, 121.

2. Fam. v.: alle K. in Pommern (1468) C, I, 495. 495 f.

Kölling (Koling) Fam.: Georg (1460) A, XXIV, 444.

Köln (Köllen, Kollen, Koln(e), Kolen(e), Kolin, Cöln, Cölen, Cöllen, Cölln, Coln, Colln, Col(l)ne, Collen, Cole(n), Colin, Chöln, Choln, Calen, Colonia) 1. St. am Rhein A, VI, 16. 19. XI, 114. XIV, 6. XV, 47. 191. 320. XXV, 431. B, I, 46. 48. 224. II, 117. 118 (2 Mal). 208. 241. 243. 254. 261 (2 Mal). 262. III, 174. 259. V, 242. VI, 16. 197. 198. 202. 332. 334. C, I, 386. II, 5. 6. 159. 168. III, 128. 266. D, 140 Anm. 191. 237. 251.

Bürger- u. Einwohner-Familien: Agron, Heidhahn, v. d. Hosen od. Husen, v. Rot, Wolfart.

Set. Gereonsstift. Dechant: o. d. N. (1282) B, I, 162.

Set. Marienstift. Dechant: o. d. N. (1282) B, I, 162.

Johanniter-Ballei A, VI, 16. B, III, 86.

Ballior: Paulus (2382) B, III, 86.

Universität A, XXIV, 467. D, 220.

Erzbisthum A, VIII, 98. X, 380 f. XXIV, 344. B, I, 42. 223 f. V, 450. VI, 185. 188. C, III, 500. D, 95. 237.

Erzbischöfe: Hildebald (786) A, XVII, 419. O. d. N. (962) A, VIII, 93. Reinald (1161) A, VIII, 104. Philipp (1179) A, II, 443. VIII, 111. (1180) D, 273. O. d. N. (1231) B, I, 13 f. C. (1234) A, VIII, 145 (2 Mal). Conrad (1249) B, I, 30. O. d. N. (1357) D, 273. (1260) B, I, 68 Anm. (1265) 87 f. Siegfried (1277) B, VI, 16 (wo fälschlich Gottfried). (1282) I, 156. 162 f. (1283) 171. (1294) 207. Wiegbold (1297) B, I, 492. (1298) 220. 221. 223. VI, 28. O. d. N. (1302) B, I, 242. Heinrich (1308) B, I, 272 f. 274. 276 ff. C, II, 5. (1310) A, XXIV, 353. B, I, 295 Anm. 298 f. (131[illegible] VIII, 208. (1313) B, I, 350. (1314) 353. 358 f. 496. (1328) II, 45.

47. 48. O. d. N. (1347) B, II, 200. Walram (1349) B, II, 240. 242. O. d. N. (1350) B, II, 302 ff. Friedrich (1410) B, III, 174. 175. 176 f. Dietrich (1415) B, III, 236. (1419) C, I, 102. 151. (1421) 180. (1424) B, IV, 55 f. 56. (1426) B, III, 466. SB, 59. (1439) C, III, 53 f. (1443) B, IV, 285. 295 ff. 305. D, 218. (1444) B, IV, 344 Anm. 348 f. (1445) D, 221. (1446) B, V, 177., n. s. T. (1472) 176 ff. O. d. N. (1461) B, V, 58. 59. (1464) C, I, 370. (1466) 386., n. s. T. (1468) 479. O. d. N. (1469) 511. II, 42. Ruprecht, wird vertrieben, an seine Stelle gewählt Hermann, Landgraf v. Thüringen u. Hessen (1473) D, 237. (1480) B, V, 368 ff. (1485) SB, 124. (1486) B, V, 423. C, II, 316. 319 (2 Mal). (1487) B, V, 445 ff. (1489) 464. C, II, 342. (1491) III, 127. 128. (1493) B, V, 498. (1501) VI, 180 ff. (1502) 184 ff. O. d. N. (1508) B, VI, 220. (1519) C, III, 279. (1520) B, VI, 311. (1530) 371. Ernst Herzog v. Baiern (1594) D, 154.

Erzbischöfl. Beamte. Kanzler od. Notare: Hermann v. Leuchtenberg (1328) B, II, 45. 47. 48. Bernhard v. Orssey (1481) A, XV, 381.

Official: o. d. N. (1481) A, XV, 380.

Procurator u. Notarii causarum communes: Franke Wychen, Johann v. Goch, Jacob v. Lippe, Hermann v. Orssey u. Heinr. Horst (1481) A, XV, 381.

Dechanten: o. d. N. (1382) B, I, 162 f. Ernst (1308) 278. O. d. N. (1487) V, 450.

Domherren: Erich, Markgraf v. Brandenburg D, 11. Herzog Stephan v. Baiern (1464) D, 208.

2. St. an d. Spree. Die Urkunden mit denen v. Berlin s. SB, 221 ff. Ausserdem wird die St. erwähnt*) A, I, 63. 98. 221. II, 283. 293. 496. IV, 379. 455. VI, 231. VII, 351. 422 f. VIII, 330. 331. 482. IX, 96. 208. 210. 211. 220 f. 236. 294. 316. X, 134. 252. 264. 265. 266, 277 f. 302. 303. 366 f. 399. XI, 56. 230. 248. 308. 328. 376 ff. 386. 387. 472. 492. 525. XII, 38. 156. 335. 447. 501 ff. 503. 510 ff. XIII, 315. XIX, 403. XX, 163. XXI, 323. 324. 456. XXIII, 106. 162. 213. 246 f. XXIV, 393 f. 465. 466. XXV, 195. B, II, 244. 246. 296. 314. 495. III, 4. 38. 114. 140. 397. IV, 146. 157. 227. 356. 443. V, 307. 354. C, I, 42. 249. 274. 281. 298. 300. 303. 326. 330. 542. II, 22. 23. 371. 393. 404. 429. 457. III, 189. 196. 433. 434. 472. D, 48. 88. 90. 92. 95. 96. 98. 100. 104. 114. 117. 120. 121. 123. 124. 126. 130. 132. 133. 136. 140. 142. 143 (2 Mal). 144. 148. 151. 154. 155. 160. 162. 163. 166 (2 Mal). 167. 303. 305. 306. 309. 311 (2 Mal). 312. 314. 315. 317. SB, 117. 169. 213. 221 f.

Rathhaus D, 103 Anm. 163. 312. 313. 316.

Das Haus des Bischofs v. Brandenburg A, VIII, 342 vgl. 6., v. Havelberg A, III, 502., des Abtes v. Lehnin A, X, 277 f., derer v. Schlieben auf Baruth A, XI, 324.

Grosse Strasse D, 309.

Grünstrasse D, 312.

Lange Brücke D, 94.

Das Köpenicksche Thor D, 312.

Das Spandowsche Thor 316.

Das Sct. Gertruden-Thor D, 123.

Die Wasserpforte D, 312.

*) Die zahlreichen Vorkommnisse der Stadt Köln a. Spr. von da ab, wo sie die Residenz der Hohenzollern geworden, vom Jahre 1451 an (vgl. C, II, 303 ff.), sind als zu sehr den Raum belästigend und als unerheblich fortgelassen. Vgl. Berlin.

Mühle SB, 221 f.

Vor d. Stadt: die Weinberge C, III, 160. D, 90. 98. 159., die Sct. Gertruds-Capelle SB, 303. 339 f.

Marien- u. heil. Kreuz-Capelle A, XXIV, 465.

Bürger- u. Einwohner-Familien: v. Aken, Amelreich, Beerfelde, Beneke, Berkholz od. Birkholz, Born, Coppeke, Glase, Glienike, Hakenberg, Hanike, Helmbrecht, Hoppenrade, Jüterbock, Kammer, Kohlhase, Lange, Mewes, Pasche, Pletz, Puwelig, Rathenow, Reiche (Dives), Ronnebom, Schön (Schauffn), Schüler, Schüme, Schwanebeck, Tempelhof, Teppigmacher, Werbig, Wolf.

Raths-Familien: v. Aken, Bading, Böhme, Churd, Dalmin, Freiberg, Gaulrappe, Fuchs, Grimme, Hänferling, Holle, Köhler, Krüger, Lange, Lindholz, Möller, Neumann, Otto, Porcel, Reiche, Rettels, Rust, Schütze, Schulze, Thenik, Thüring, Walther, Werbig.

Stadtschreiber SB, 339.

Apotheker: Joh. Tempelhof (1648 f.) C, I, 515 f.

Orbede SB, 241.

Jährl. Schoss A, II, 283.

Sct. Petri-Pfarrkirche A, VII, 351. IX, 96. XI, 216. 219. 230. XII, 156. D, 92. 134. 313. SB, 221 f. 223. 228 f. 248 f. 248 f. 271 f. 349. 352. 353.

Capelle dabei SB, 352.

Pfarrer u. Propst: Simeon (1238) A, VIII, 154. (1247) XIII, 315. 316. Theodorich (1273) A, XI, 9. Joh. Herzberg († 1584) u. Hieronymus Brunner (1584) D, 313. (1585) 314. Joachim Fabricius (1589) D, 318.

Vicepropst: Ludwig (1273) A, XI, 9.

Diakoni od. Capellane: Merten (1541) A, XII, 38. Sebastian Schulz († 1585). Martin Fabricius (1585) D, 314.

Altarist: Dietrich Rame (1413) A, VII, 351.

Die Gilda exulum SB, 223.

Dominicaner-Prediger-Mönchs- od. Schwarzes Kloster A, IV, 281. X, 277. XI, 324. 362. 527. XII, 284. 413. XIII, 463. XVIII, 505. C, II, 95. III, 196. D, 93. 98. SB, 341.

Prioren: Wilhelm (1300) A, XII, 284. 413. O. d. N. (1445) A, XI, 362.

Senior: o. d. N. (1445) A, XI, 362.

Georgen-Schule D, 316.

Schulmeister SB, 339.

Rectoren: Sebastian Brunnemann (bis 1577) D, 308. Nicolaus Albrecht (1586) D, 315. Daniel Meermann (1586) 316.

Conrector: Laurenz Herzberg (1585) D, 315.

Schuldiener: Joh. Hofmann (1586) D, 315.

Das (Neue) Schloss A, IV, 401. 487. VII, 370. XIII, 305. XXIII, 239. 408. B, V, 172. C, I, 257. 298 ff. 300. 303 ff. 356. 519. II, 55. 94. 122. 123. 251. D, 104. 120. 125. 129. 136. 137. 140. 142. 155. 156. 160. 162. 167. 303 (2 Mal). 312.

Harnisch-Kammer A, III, 502. C, III, 196.

Silber-Kammer C, I, 374.

Das Grüne gewölbte C, I, 374.

Burglehn C, I, 30

Schloss-Capelle C, I, 312 f. 319 ff. 374.

Pfarrer C, II, 187.

Das Sct. Erasmus-Domstift auf dem Schlosse. Die Sct. Erasmus-Schloss-, Dom- od. Stifts-Kirche an d. Stelle des Schwarzen Klosters (s. D, 93) A, I, 98. IV, 401. XVI, 296. 305. XX, 163 (2 Mal). D, 90 f. 96. 98. 108. 117. 120. 123. 124. 126. 127. 129. 130. 132. 136. 137. 140. 143 (2 Mal). 155. 157. 159. 161. 162. 166.

Das Domstift od. Dom-Capitel A, I, 221. IV, 252. 255. 379 f. 409. 411. VI, 286 f. IX, 310. X, 399. XI, 192. 492 f. XII, 31. 199. 204. XVI, 156. 223. 305. XX, 163. XXIII, 455. B, IV, 443. C, I, 519. III, 178. 205. D, 100. 146. SB, 213 f. 316. 318. 354. 444.

Dom-Propstei A, IX, 310. SB, 190.

Dom-Propst A, XII, 199.

Dom-Pröpste: Wolfgang Rehdörfer (1539) SB, 443 ff. Anton König († 1566) D, 305. Georg Coelestinus (1571) SB, 190. († 1579) D, 309. Mattheus Lippold (1598) D, 162.

Dom-Dechanei D, 117.

Dechanten: Hennig v. Stechow (1473) C, II, 72. 74. (1476) A, XIX, 403. Peter Schönermark (1506) C, III, 178. (1507) A, IV, 401. Thomas Krull (1509) A, XXIII, 349. (1510) XII, 120. (1512) V, 203. VII, 446. XV, 472. B, VI, 251. 254. (1513) A, XV, 475. (1514) C, III, 234. (1516) A, IX, 267. XV, 484. 488. 489. (1517) XVIII, 276. C, III, 271. (1519) A, VIII, 482. (1520) 485. (1521) XV, 507. (1522) I, 207. (1525) XV, 515 (2 Mal). (1527) C, III, 361. (1528) II, 460. (1529) 487. 508. (1530) A, IV, 455. XV, 524. C, II, 485. (1533) A, IX, 444. C, II, 479. (1534) A, I, 55. (1535) 58. C, III, 418., n. s. T. (1539) SB, 446. (1546) A, VII, 105. Jacob (1541) A, IX, 478. O. d. N. (1546) 492 f.

Dom-Prediger: Hieronymus Brunner (1585) D, 314. (dankt ab 1589) 317.

Thesaurarius: Thomas Krull (1506) C, III, 178.

Chorherren C, II, 94.

Domherren: Peter Steinkopf (1548) A, XVIII, 523. Jochim Kerstens (1553) A, X, 407. 408. XII, 34. Philipp (1585) D, 314.

Küster: Georg Pondow (1585) D, 314.

Hofgericht od. Kammergericht A, I, 213. IX, 208. XII, 447. XIII, 481. XIX, 403.

Vogtei A, VII, 422 f.

Haus- od. Landvögte od. Hauptleute: Paul v. Kunersdorf (1451) A, XII, 23. (1458) XIII, 498. XXIV, 441. (1459) X, 302. 303. XIII, 147. (1460) VII, 162. 251. (1461) XXIV, 182. (1462) X, 307. B, V, 67. (1463) A, X, 311. XI, 179. 395. (1465) 399. Curd v. Schlaberndorf auf Beuthen (1473) A, XI, 411. Christoph v. Scheiding (1538) A, XI, 134.

3. Fam. (v. Cöln, Cölner, Kolner, Colner, Kolnir, Colnyr): Nicolaus (1259) B, I, 62. Ernst (1286) A, XI, 4. Arnold (1320) A, XXI, 124., n. s. T. (1337) III, 369. Rudolf (1321 u. 22) B, I, 479 (2 Mal). Dietrich (1321 u. 22) 479. Johann (1321 u. 22). 480. Arnd (1349) A, XIII, 328. Arnold auf Penitz (1354) B, II, 354. Johann (1405) A, XI, 71. (1410) 73. Matthias (1482) A, V, 247. Christoph (1622) A, III, 210., in Arenswalde: Heinrich (1350) A, XVIII, 20., in Havelberg: Heinrich (1310) A, I, 27., in Königsberg i. N.: Dietrich (1364) A, XIX, 243., in Köpenick: Henning (1382) A, XII, 312., in Perleberg: Heinrich (1433) A, II, 36 f., in Prenzlau: Johann u. Arnold (1282) A, XXI, 95. Johann (1283) 96., n. s. T. sein Sohn Arnold (1296) 99. O. Vorn. (1326) 138., n. s. T. (1334) 148. Rule (1387) 220., in Pritzwalk:

Bernhard n. s. T. (1402) A, II, 36. III, 428 (m. falscher Jahresz.). Heinrich (1402) A, II, 36. III, 428., in Neu-Ruppin: Heinrich (1365) A, IV, 300., in Spandau: Rudolf (1317) A, XI, 304. O. Vorn. (1350) 40. Matthias (1482) A, V, 247.

Kölpin od. Kolzin (Kolpyn, Colpin, Culpin) 1. ein Wald in d. Altmark b. Werben, sonst Prinzlow genannt A, VI, 40. 428.

2. D. in d. Mittelmark im Lebusischen, gewöhnlich Kolpinichen (Colpineken, Colpinche) genannt A, XX, 319. 442. 511.

3. vergang. D. u. ein See ebendas. b. Lehnin A, X, 182. 183. 189. 191, 408. 409.

4. D. in Meklenburg b. Stargard B, VI, 21.

5. Mönchskloster zum heil. Victor B, I, 153.

6. D. u. See in d. Neumark b. Arnswalde: A, XVIII, 128. 132. 372. XXIV, 10 f.

7. See in Pommern A, XVIII, 2. B, VI, 21.

8. See in d. Prignitz b. Wittstock A, XXV, 107.

9. wüste Dorfst. in d. Ukermark b. Templin A, XII, 214. XIII, 312. 313 (2 Mal). 314. 329. 415 (wo fälschlich Collin). 441.

10. Fam. (v.): Eckhard (1228) A, VI, 12. (1229) 12. Heinrich, Jacob u. Claus (1352) A, XIII, 329. Hans auf Straussberg: (1408) A, XII, 79. O. Vorn. (1421) B, IV, 85. 88. Claus (1422) A, XXI, 258. (1423) 259. (1429) XII, 92., n. s. T. XI, 325. Johann (1432) A, X, 504. 505. 506., in Beeskow: Johann (1344) A, XX, 347., in Neu-Brandenburg: Jo. (1289) B, VI, 20.

Költschen (Kollczen, Koltz(en), Koltschin, Költziegen, Colaz, Kölse, Cölso) 1. D. in d. Neumark b. Sternberg A, XVIII, 88. 93. 94. 96. 416. XIX, 4.

2. Fam.: o. Vorn. (1412) B, III, 324., in Beeskow: Borchard (1533) A, XX, 516., in Frankfurt a. O.: Ludwig (1520) D, 353. (1521) 353. (1524) 354.

Kölzig (Költzich, Költzigke, Koltzig, Goltzick, Goltzk, Koltzsche) D. in d. Neumark b. Arenswalde A, XVIII, 25. XIX, 462. 470. 485. 487. 491. 492. 492 f. 495. 496. 498.

Köne (Khöne, Kone, Coene, Cone, Kune, Küne, Audax) Fam.: o. Vorn. (1331) A, III, 97. Dietrich u. seine Schwester Mathilde (1359) A, XXV, 32. Hans (1400) SB, 259. Caspar (1410) B, III, 313. O. Vorn. (1414) B, III, 311. Heine (1450) SB, 66. Die K. zu Herzberg (1469) B, V, 133. (1477) C, II, 197. Kone (1482) A, III, 488. Gerd u. seine Frau Margarethe (1516) A, XXV, 492 f. (1517) VI, 74. Hieronymus (1549) SB, 506. Jacob n. s. T. (1558) A, III, 157. Joachim u. Hans, Gebr. (1558) 161. Joachim (1558) 163., in Brandenburg: Claus (1541) A, IX, 283., in Tr.-Briezen (1472) A, IX, 425., in Frankfurt a. O.: Nickel (1507) A, XXIII, 336. 340. (1509) 350., als d. ä. (1511) 369., d. ä. u. d. j. (1515) 381. Nickel (1516) 404., u. Nickel d. ä. (1520) D, 353. (1521) 356. Joachim (1515) 392. 396., in Tangermünde: Hans (1469) A, XV, 308., in Werben: Gerke (1483) A, VI, 70.

Köneke od. König (Coeneke, Koneke, Konigke, Coneke, Konigk, Koning(h), Konyng, Köning, Kuneke, Kunig, Kunik, Cu(n)nich, Rex) Fam. (v.): Wittekind u. Heinrich (1311) A, XVII, 453. Ludolf (1311) A, XVII, 468. 469. 470. (1340) XXII, 389. (1342) B, II, 159. O. Vorn. (1324) A, XV, 58. Marquard u. Nicolaus (1347) B, II, 203. Peter (1383) A, X, 132. Claus (1385) A, VIII, 349. Vicke u. seine Frau Tonie (1389) A, I, 492. Tiede auf Mantel (1401) A, XIX, 290. O. Vorn. (1415) B, III, 233. 235. Heinrich (1418) C, I, 88 ff. Gerhard u. Nicolaus (1421) A, V, 182. Gerhard (1422) 184. O. Vorn. (1423) B, IV, 86. Coppe (vor u. um 1420)

B, III, 288. 291. 292. 294. 295. 299. 301. 305. 306. 310. 311. 323. 324. Heine auf Klein-Elling (1424) A, XVII, 217 f. Nicolaus (1426) A, XV, 221. Nicolaus u. Gerhard, Gebr. (1435) A, X, 510. Johann, Gerhard, Menz u. Matthias, Gebr. (1435) A, X, 510. Johann (1426) A, XV, 221. (1433) V, 200 f., n. s. T. (1460) 228. O. Vorn. (1450) SB, 66. Gerhard (1449) B, IV, 425. (1451) A, XXIV, 434 f. (1452) II, 505. XVII, 131. (1460) V, 228. Nicolaus (1472) A, XVII, 146. Anna (1489) SB, 374. Tewes (1534) A, XIX, 502., in Brandenburg: Laurenz (1380) A, VIII, 322., in Nieder-Finow: Balz (1454) A, XIII, 285., in Königsberg i. N.: Henning (1391) A, XIX, 282., in Magdeburg: Hermann (1399) D, 26., in Osterburg: Hans u. seine Frau Margarethe (1384) A, XVI, 333 f. Hans (1471) A, XVI, 366. Des verstorb. Heinrich Sohn (1484) 371., in Prenzlau: Johann (1321) B, I, 478. Heinrich (1336) A, XXI, 151. Thomas (1519) A, XXI, 391., in Stargard i. Pr.: Henning v. dem K. (1344) A, XIX, 207., in Stendal: Heinrich (1280) A, V, 42. (1281) XV, 82. (1295) 83. Arnd (1342) A, XV, 87. (1345) 87. XXII, 390. (1349) XV, 87. Mattheus, seine Frau Gertrud u. seine Tochter Anna (1422) A, XXIV, 414. Johann (1539) A, XVIII, 438 f.

Königendorf wüstes D. in d. Ukermark b. Angermünde A, XIII, 396.

Königerode (Koningerode) D. im Hannöverschen b. Ilfeld A, XVII, 450.

Königsberg (Könegsberg, Könighesbergh, Konig(e)sberg od. —perg, Königs(z)berg od. —berch od. —perg, Koniges(s)berg, Koningisberch, Koning(h)esberg(h) od. —bergh, Konyngesberg(h), Kongesberg, Konegesbergh, Konynghsberge, Koninghberg, Konygesbergh, Koninghesberghe, Koningesberch, Konyngisperg, Konygberg, Konniges(s)berg(e) od. —berch, Konnig(h)esberg(h), Kon(n)igsberg(k), Koningenberg, Con(i)gesberch, Conegeberche, Coningsbergh, Coningesberch, Kunigsperg od. —berg, Kun(i)gesberg, Kungsperg, Kungesperg, Kunnighesberghe, Kunyngesberge, Künigsperg, Konniesberg, Konigsbercht, Kynigesberg, Chunsperg) 1. Ort u. Vogtei in Baiern. Vögte: B, IV, 144. 246. 247. 250. Caspar v. Vestenberg (1496) B, VI, 139.

2. St. u. Land in d. Neumark (auch die Stadt to Konighen gen.). Die Urkunden s. A, XIX. Abschn. XI. S. 183—442. Ausserdem wird Erwähnung gethan A, V, 346. VI, 195. VII, 52. 128. 243 f. vgl. VIII, 25. XI, 419. XII, 355 (2 Mal). 372. 504. XIII, 268 (?). 292. 302. 412. XV, 506 f. XVIII, 2. 27. 112. 113. 126. 135. 136. 139. 164. 165. 198. 226. 234. 235. 312. 323. 393. 398 (2 Mal). 402. 427. 451. 452. 454. 456. 458. 459. 471. 472. 479. 486. 487. 494. XIX, 13. 14. 17. 21. 22. 23 (2 Mal). 24. 25. 29. 57. 66. 67. 76. 77. 78. 79. 80. 81. 90. 92. 93 (3 Mal). 94 (2 Mal). 98. 465. 495. XX, 80. XXI, 133. 188. 220. XXI, 313. 335. 473. 474. XXIII, 79. 80. 100. 407. 408. XXIV, 6 f. 8. 20. 26. 27 (2 Mal). 28. 30. 34. 48. 51. 55. 59. 61. 68. 84 (2 Mal). 87. 91. 104. 115. 121. 144. 153. 154. 157. 162. 170 f. 174. 192. 197 f. 200. 213. 255. 265. 276. 286. 312. 321. XXV, 39. B, I, 179. 350 (2 Mal). 422. 447. 477. 480. II, 100. 140 f. 306. 308. 363. 415. 465. 471. 487. 506. 508. III, 6. 38. 96. 153. IV, 110. 246. 359. V, 103. 104. 106. 107. 108. 166. 197. 198. 202. 261. 288. 289. 478. 488. 492. 493. VI, 471. 475. C, I, 37. 38 (2 Mal). 43. 344. 357. 400. 408. 433. 490. 505. 536. 545. II, 37. 257. 361. 368. 369 (2 Mal). 376. 379. 381. 389. 439. III, 507. D, 61. 71. 98. 106. 110. 116. 118. 119. 123. 131 f. 132 (2 Mal). 133. 134. 141. 141 f. 142 (2 Mal). 145 (3 Mal). 147 f. 162. 164. 336. 344. 374. SB, 46. 90. 384.

Schloss A, XIX, 289.

Neustadt A, XIX, 190.

Rathhaus A, XIX, 393. 426. 441. Kaufhaus A, XIX, 302.

Der Bellerbeck D, 133.
Wursthof A, XIX, 302.
Kiez A, XIX, 219. 221.
Schwedisches Thor D, 123.
Berkowsches Thor D, 147.

Bürger- u. Einwohner-Familien: Bergmann, Berlin, Biestersdorf, Blindow, Block, Bötticher, Bolle, Bornemann, Bosel (Boytz od. Bous), Brandenburg, Breslau, Buchel, Busse, Derenzig, Domnitz, Drogenap, Ducherow, Fabian, Fahrenkamm, Gollnow, Gottberg, Grelle, Grönitz od. Grünitz, Halle, Hartrath, Heideke, Heister, Helow, Honeck, Hüplives, Jacobi, Kaulbars, Kemmin, Kerkow, Kettel, Knippstroh, Körner, Koneke, Kremer, Krüger, Kuhweide, Leinweber (Linifex), Lindstädt, Megow, Mus, Nemerow, Neuendorf, Obel, Puptow, Roleke, Rosenthal, Rudolfi, Schmidt, Schreiber, Schröder, Schulze, Schwedt, Sellin, Solidus, Stendal od. Stendel, Stewen, Stubben od. Stübben, Tankow, Trautwein, Tyle, Vieritz, Walen, Walmow, Werkmann, Werper, Wulf, Zernewitz, Zerwitz, Zöllner.

Raths-Familien: Andreas, Bärwalde, Baumann, Benzin, Berge, Berkow, Berlin, Bernow, Bertikow, Bleeken, Bleisse, Block, Blume, Blumenberg, Bockfell, Boldecke, Bosel (Boytz oder Bous), Brandenburg, Bubberow, Butterfeld, Degenhard, Eimbeck, Fiddichow, Geiz, Georg, Giesener, Göldener, Golbin, Gottswin, Gransee, Grelle, Grönitz, Grutvitz, Guben, Halle, Hasselbach, Heideke, Heile od. Heilwig od. Helwig, Heinz, Hildebrand, Holland, Horn, Hovenbecker, Hufnagel, Kainow, Keller, Kind, Kivetlow, Klemzow, Klossow od. Klosse od. Kloth, Kölner, Krause, Kremer, Krüger, Krummensee, Kück, Kuno, Ludewich, Laurentii, Leo, Lotus, Ludeke, Ludolfi, Lübbechow, Lünow, Mantel, Michaelis, Möllner, Mörner, Münch, Myrow, Mus, Nastbausen, Pannicida (Tuchmacher), Parsenow, Petri, Plöne, Plumbere, Pokebat, Prenslau, Riskow, Rosenthal, Rüdiger (Rüdinger, Rudenger), Rudolfi, Ruschendorf, Sackbecker, Sarnow, Schild (Clipeus), Schildberg, Schmidt, Schönfliess, Schulze, Schwedt, Sellin, Siegfried, Steven, Stendal od. Stendel, Tilemann, Trautwein, Wesel, Wittstock, Wallin (od. Waltin?).

Syndikat u. Stadtschreiberei A, XIX, 430.

Syndikus: Johann Schwan n. s. T. (1492) A, XIX, 418. Joh. Schwabe (1529) A, XIX, 430. O. d. N. (1545) A, XIX, 434.

Juden A, XIX, 223.

Orbede A, XVIII, 113. XIX, 183. 217. 225. 228. 285. 317. 354. 390 f. 392 f. 398. 440 f.

Wortzins A, XIX, 244. 245.

Ruthenzins A, XIX, 181.

Hufenzins A, XIX, 184.

Stättegeld A, XIX, 240. 244. 245. 255. 302.

Biergeld A, XIX, 430.

Zollfreiheit A, XIX, 224. 232. 250. 270. 275. 381. 382., auf der Röricke bis Stettin XXV, 8.

Das oberste u. niederste Gericht A, XIX, 249. 284. 302.

Schulzenamt u. Schulze überhaupt A, XIX, 244. 245. 256. 257. 258. 275. 384. 413. 422.

Schulzen: Heinrich Wusterwitz (1312) A, XIX, 180. Conrad (1333) A, XIX, 193. (1334) 195., u. sein Bruder Henning (1343) 205. Conrad (1344) A, XIX, 207. O. d. N. (1346) 208. (1350) 221. Henning Rüdiger u. sein Schwiegersohn Fabian (1364) A, XIX, 244. (1365) 345. (1372) A, XIX, 256. O. d. N. (1389) A, XIX, 281.

Münze A, XVIII, 452. 454. XIX, 202. 206. 207. 208. XXIV, 55. C, I, 38. 357.

Münzner od. Münzmeister: Heinrich Bolle (bis 1344), Nicolaus u. Johann Ungelder (1344) A, XIX, 206. Heine Franke u. Jacob Schwedt (1345) A, XIX, 208. Jacob Schwedt (bis 1350) A, XIX, 221. O. d. N. (1356) C, I, 87. Henning Friese u. Claus Liste (1356) C, I, 38.

Gilde a) der Bäcker A, XIX, 404 f.

b) der Fleischer A, XIX, 297 f. 301. 339 f.

c) der Gewandschneider od. Tuchmacher A, XIX, 289 f. 302.

d) der Kürschner A, XIX, 409.

e) der Leinweber A, XIX, 366 ff. 390. 427 f.

f) der Schützen A, XIX, 294. 310.

g) der Schuhmacher A, XIX, 294. 302.

h) der Wollenweber A, XIX, 287.

Marien-Pfarrkirche u. Pfarrer überhaupt A, XIX, 3. 174. 180. 190. 191 f. 193. 195. 196. 200. 214. 221 f. 222 f. 227 f. 235 f. 240 f. 262. 271. 272. 287. 288. 293 f. 294. 295. 304. 308. 309. 311. 318 f. 324. 331. 333 f. 343 f. 345. 347. 348 f. 355. 376. 377 f. 394 f. 404 f. 409. 427. XXIV, 174. D, 145.

Pfarre A, XIX, 406.

Pfarrer: Gero (1317) A, XIII, 239. (1318) B, I, 422. Otto v. Greifenberg (1331) A, XIX, 191 f. (1333) 195. (1334) 195. (1335) 196 f. Joh. Klöden (1337) A, XIX, 200. (1338) A, V, 87. XVII, 491. XIX, 13. 201. XXIV, 27. (1341) XIX, 203. (1342) 204. (1347) XVIII, 456. O. d. N. (1350) B, II, 306. 308. Johann v. der Heide (1358) A, XIX, 235 f. (1363) 240 f. Bernd v. Kamenz (1370) A, XIX, 252. Joh. Faber (1399) A, XIX, 286 f. 288. Christoph (1406) A, XIX, 294. (1407) 294. 295. (1412) 311. (1452) 378. Heinr. Scheibel (1478) A, XIX, 406. Peter Praetorius (1557) D, 119. O. d. N. († 1576) D, 132 f.

Diakonus: Joh. Friedrich (o. J.) D, 61. 118.

Vicare: Heinrich v. Schudern (1411) A, XIX, 309. Andreas Witterock (1435) A, XIX, 333.

Altaristen: Hermann Stavel (1378) A, XIX, 272. Nicol. Wildenow (1452) A, XIX, 378. Joh. Reitz n. s. T. (1453) A, XIX, 380.

Dabei die Sct. Marien-Capelle A, XIX, 342. 345. 348. 353. 355. 373. 376.

Vicare: Jacob Fuhrmann (1444) A, XIX, 353. Nicol. Meneke (1451) A, XIX, 374.

Marien-Brüderschaft. Vorsteher: Nicol. Benzin u. Peter Bleysse (1399) A, XIX, 286 f.

Nicolai-Kirche od. Capelle nebst dem Elenden-Hause A, XIX, 180. 301. 312. 398 f. 429.

Vicar: Gregor Mitzlaff (1512) A, XIX, 429.

Augustiner-Einsiedler-Mönchskloster A, XII, 116 f. XIX, 175. 175 f. 176. 176 f. 204 f. 236. 254 f. 262. 280 (2 Mal). 305. 315. 318. 335. 355. 412. 423 f. XXIV, 6 f. 197 f. 463. B, II, 306. 308.

Prioren: o. d. N. (1372) A, XIX, 254 f. Peter Putzerlin (1418) A, XIX, 318. Johann (1472) A, XXIV, 198. Ambrosius Breitenfeld (1482) A, XXIV, 463. (1484) XIX, 412. (1489) XII, 116 f.

Subprioren: Joh. Gyke (1418) A, XIX, 318. Joh. Godeke (1484) A, XIX, 412.

Lesemeister: Joh. Wale (1418) A, XIX, 318. Peter Putzerlin (1433) A, XIX, 335.

Sacrista: Michael Pfeil (1418) A, XIX, 318.

Mönche: Nicol. Beyer u. Peter Wolf (1433) A, XIX, 335.
Capelle der Fleischer A, XIX, 340.
Heil. Geist-Hospital nebst Kirche od. Capelle A, XIX, 179. 180. 181. 292. 305. 350 ff.
Vorsteher: Joh. Heyle u. Joh. Quand (1310) A, XIX, 179. Nicol. Wollin u. Henning Boldeke (1402) A, XIX, 292.
Sct. Georgs-Hospital nebst Capelle vor d. St. A, XIX, 214. 252. 253. 292. 305. 404. 413. 418. 430.
Vorsteher: Tide Steven u. Peter Schröder (1402) A, XIX, 292.
Sct. Gertruds-Hospital nebst Capelle vor d. St. A, XIX, 304 f. 333. 343. 371.
Hospital A, XXIV, 121.
Elenden-Gilde A, XIX, 193. 200.
Schule u. Schulmeister A, XIX, 342. 343. 348. 427. D, 119.
Schulmeister: Egidius (1333) A, XIX, 193. (1334) 195. Johann (1335) A, XIX, 197. Albert Reitz (1408) A, XIX, 299.
Vor d. St. das kleine Jerusalem sammt dem heil. Grabe D, 119.
Mühlenteich A, XIX, 210.
Schulzenteich A, XIX, 312.
Die verschiedenen Mühlen A, XIX, 179. 180. 186. 188. 190. 191. 200. 201. 210. 231. 289. 302. 312. 314 f. 320. 320 f. 389.
Der See Kriemen D, 134.
Hohe Heide A, XVIII, 398. XIX, 219.
Hegemeister: Henning Schulze (1350) A, XIX, 219.
Vogtei. Vögte: Theodorich v. Dosse (1273) A, XIII, 215. (1277?) XXIV, 6. Otto Mörner (1351) A, XII, 352. XIX, 23 (2 Mal). XXIV, 55. (1352) XIX, 24.
Rentmeister: Nicol. Thum (1505) A, XIX, 425.
3. Schloss u. St. in d. Provinz Preussen A, IX, 270. XIII, 481. XVIII, 204. XXIV, 189. 486. B, V, 17. C, I, 332 Anm. D, 84. 106. 133. 226. 255. 322. SB, 76.
Schlosskirche C, I, 332 Anm.
Komthurei. Hauskomthur: Georg v. Polenz (1517) B, VI, 282.
Universität D, 106.
Erster Rector: Georg Sabinus (1544) D, 106.
4. D. in d. Prignitz b. Kiritz A, I, 393. III, 308. XXV, 107. 153. B, IV, 17. 40. 77. C, II, 438. SB, 480. See dabei A, I, 367 vgl. 360. XXV, 107.
5. Fam. v.: die j. v. K. (1274) A, II, 450. Johann (1301) A, V, 57. X, 119. Bertold, Giso, Heinrich u. Goceko (1309) A, XXII, 21. (1324) 31. Giese (1320) A, I, 482. (1325) 136 f. (1339) 484. Johann (1338) A, XXI, 30. 31. Coppe (1399) A, IV, 314. (1407) 313. (1416) 317 f. 319. Lamprecht (1400) A, XI, 70. Koppe (1402) A, XXIV, 399. Gerhard (1408) SB, 256. Die v. K. (1546) A, XXIV, 255.
Königsborn (Kon(n)igesborn, Kokeburne, Kra(c)keborn(e)?) 1. 2 DD. j. Vorwerk im Magdeburgischen b. Leitzkau A, X, 75. 77. 79. XXIV, 342. 400. 416. D, 110.
Hospital-Kirche d[illegible] XXIV, 342.
2. Fam.: Heiso [illegible] Gebr. (1354) A, XXI, 171. (1358) XXIV, 371. (1362) IV, 60.,
in Prenzlau: Heiser [illegible], XXI, 178. (1360) 183.

Königsbrück (Konigisbrucke) St. u. Zollstätte in d. Ober-Lausitz B, I, 96. VI, 52.
Königschaue Wallfahrtsort A, XIII, 455.
Königsdorf (Konigestorp, Konnigstorp) Ort im bischöfl.-halberstädtischen Sprengel A, XVII, 445.
2. (villa Koninges) vergang. D. in d. Neumark A, XVIII, 126.
3. Fam.: Johann (1410) SB, 358.
Königseck (Konigesseg) Fam. v.: Marquard (1443) B, IV, 288.
Königsfeld (Cungisfelt) Fam. v.: o. Vorn. (1329) B, II, 57.
Königsfort Ort an d. Grenze der Neumark b. Deutsch-Krone A, XXIV, 73.
Königshofen (Kunigishoven, Kungshofen) 1. St. in Baiern B, I, 194. C, II, 160. 163.
2. Fam. v.: Otto (1302) B, I, 239. 244.
Königslutter (Luther od. Lutter, Könnigslutter, Königislutter, Koningeslutter, Kunnigeslutter, Regale Lutter) Benedictiner-Sct.-Peter- u. Pauls-Abtei od. Kloster u. Capitel A, VI, 130. 133 (2 Mal). XVII, 144. 145. 166 f. 168. 208. 228. 236. 288. XXII, 323. C, III, 458.
Aebte: o. d. N. (1450) A, VI, 130. (1455) 135. (1457) 135. (1460) XVII, 288. Heinrich (1462) A, XVII, 139. Boldewin v. dem Berge (1471) A, XVII, 144. 145. (1480) 166 f. (1482) 168. Johann (1514) A, XXII, 323. (1520) XVII, 208. Ludwig (1556) A, XVII, 228 f.
Prioren: o. d. N. (1327) A, XVII, 236. Bertram (1471) A, XVII, 144. N. (1480) A, XVII, 166 f.
Königsmark (Könnigesmarken, Könningesmarke, Kon(n)ig(h)esmarke, Konnigsmark, Konnygesmarke, Konyngesmarke, Konighesmark, Koning(g)esmark, Coningesmark, Conigesmarck, Connigsmarke, Kunigsmarc, Kunningesmark, Kungesmark, Cungesmark) 1. D. in der Altmark bei Seehausen A, VI, 206. 225. 349. 350. 351. 352. 352 f. 355. 356. 453. 472. 480. XV, 122. XVI, 345. XVII, 480. 488. XXV, 453. 476 f.
Pfarrkirche A, VI, 225. XXV, 476 f.
Pfarrer: Meinhard (1334) A, VI, 350. (1336) 351. 352. (1337) 352. 353. XVII, 488 f.
2. Fam. v. A, I, 12. 15.: Heinrich (1225) A, VI, 399. Walter (1247) A, XIV, 4., n. s. T. (1254) XXII, 370. Johann od. Yo (1270) B, I, 489. (1276) A, XXV, 4. (1281) XVIII, 441. 516. Ulrich (1271) A, VI, 19. (1273) X, 214. XIV, 14. B, I, 119. (1283) X, 273. Conrad u. Franko, Gebr. (1280) B, VI, 18. Conrad (1280) C, I, 10. (1281) A, XXII, 10. Jost (1287) A, II, 263. Yo (1277) A, II, 452. (1290) IX, 4. (1291) I, 248. Yo u. seine Söhne Johann, Ulrich u. Yo, u. seine Tochter (um 1300) A, I, 479 vgl. 466. Bertold (1304) B, I, 255. Johann u. Hermann (um 1300) A, I, 479. Otto (1309) A, XV, 57. B, VI, 44. (1313) A, VI, 23. (1328) XV, 85. Henning (1320) A, XX, 26. Fritz (1318) A, XIV, 59. Yo, Yon od. Ygen od. Igen (1318) A, XIV, 58. (1321) VI, 348. (1322) II, 209. 210. (1324) I, 135. (1325) 26. 136 f. 483. II, 332. XXV, 14. (1326) I, 483. (1328) 483 f. (1329) XXV, 14. (1330) XXI, 24. (1332) II, 275. (1334) 279. 281. VI, 350. XXV, 18. B, II, 96. (1336) A, XXIV, 361. (1338) I, 371. (1339) 484. (1345) 148. (1346) III, 377. Albernus (1328) A, I, 483. (1331) VII, 312. Heinrich (1328) A, XV, 85. Betko (1347) A, II, 334. Ulrich u. Reder, Gebr. (1354) A, I, 487. Ulrich (1358) A, XI, 312. Achatius (1363) A, XVIII, 401. Reder (1367) A, II, 334. IV, 61. Hye, Otto, Achatius, Herbrecht u. Henning, Gebr. (1369) A, XVI, 332. Die v. K. in d. Prignitz (1373) A, III, 398. Henning (1327) A, VI, 349. (1374) VII, 429. Reder, Henning, Olze, Albern, Coppeke u. Redeke (1375) A, VIII, 310. Heinrich (1376) A, XXI, 464.

Conrad (1386) A, V, 134. Coppeke (1387) B, III, 94. Coppeke, Henning, Redeke u. Albert, Gebr., u. Heinrich, Hermann u. Ulrich (1387) A, I, 111 f. u. Anm. Die v. K. (1388) A, I, 304 f. Heinrich (u. alle seine Vettern) (1388) B, III, 96. (1391) A, XXI, 223. (1408) A, XVI, 35 f. Zabel (1388) B, III, 96. (1392) A, XXV, 277. (1393) 278. (1402) 151 f. (1416) auf Boben A, V, 176 f. (1420) B, III, 322. Huner (1387) A, I, 251. (1391) V, 362. XVII, 90. B, III, 111 f. 112 ff. (1392) A, II, 336 vgl. 321. (1393) XXV, 277 f. (1394) B, III, 119. (1395) A, I, 170. X, 133. (1397) I, 493. (1420) B, III, 283. Herbert (1395) B, III, 124 f. Heinrich, Coppeke, Redeke u. Ulrich (1400) A, II, 372. Koppe u. Redeke (1401) A, XXV, 51. Hans (1408) A, XVI, 35. O. Vorn. (1414) A, I, 309. Claus (um 1400) A, XIII, 105., auf Freesdorf (1419) B, III, 285., u. sein Bruder (vor 1420) 309. (1420—24) B, IV, 51. 92. (1421) 40. (1422) 39. 40. 92. (1423) A, I, 187. (1421—24) B, IV, 41. (1424) 38 f. (1435) 173. Heinrich, Koyne, Hans u. Zabel (1417) B, III, 322. Albrecht (1421) C, I, 74. Die v. K. (1420—24) B, IV, 50. Heinrich (1420) B, III, 283. (1427) A, IV, 515 f., auf Wolterslage (1431) XV, 241 f. (1448) V, 214. Johann (1426) A, XV, 221., n. s. T. (1451) V, 215. Huner (1437) A, VI, 368. (1439) II, 311. Claus, Huner, Christian, Heinrich, Claus u. Hans (1440) A, III, 436. O. Vorn. (1441) C, I, 247. Die v. K. (1441) C, I, 247. (1443) A, I, 350. III, 443. Heinrich u. Coppe u. ihr Bruder (1441) A, XXV, 320. Heinrich, Henning u. Coppe, Claus u. Cone, Heinrich's Söhne (1443) A, XXV, 324 f. Heinrich auf Wolterslage (1446) A, XXV, 330. Heinrich, Henning u. Coppe, Gevettern (1448) A, V, 214 f. Claus u. Huner (1448) A, II, 502. Christian, Heinrich, Claus u. Hans, Gebr. u. Vettern (1455) A, I, 496. Eggerd auf Kalberwisch (1441) A, XXV, 318., u. seine Frau Elisabeth (1451) A, V, 216. (1460) 228 f. (1466) 232. (1470) XV, 316. Katharina (1469) A, VIII, 430. Cord auf Wolterslage (1460) A, V, 228 f. VI, 73. XXV, 375. (1466) V, 232. (1471) VI, 73. XXV, 389. Heinrich u. Curd, Gebr., Söhne des verstorb. Heinrich (1470) A, XV, 316. Bode (1475) SB, 98. Reder n. s. T. (1472) A, II, 92. III, 468. XXV, 76. (1489) II, 93. Achim u. Heinrich, Söhne des verstorb. Curd (1476) A, XV, 357. Claus, Bruder der verstorb. Heinrich u. Curd (1477) A, XV, 316 Anm. Reder n. s. T. (1479) A, XXV, 403. Ilse, Margarethe u. Loes (1481) A, XVII, 19. Joachim (1482) A, XVI, 370 f. (1488) auf Kalberwisch XXV, 436. Otto Bischof v. Havelberg (1487) A, III, 510. (1488) II, 513. (1489) VII, 97. (1490) 99. (1491) I, 423. (1496) 326. D, 292. SB, 393. (Anf. des 10ten Jahrh.) 435. (1500) D, 81. († 1501) A, III, 215. D, 81., n. s. T. (1522) A, III, 126. O. Vorn. (1492) A, IX, 242. Achim auf Kötzelin (1499) C, II, 436. 439. Ulrich, Bade, Reder, Joachim u. Joachim, Gebr. u. Vettern (1503) A, XXV, 107. Claus auf Wolterslage (1499) C, II, 436. (1520) A, XV, 502 f. (1523) VI, 263. (1525) C, II, 501. (1535) A, VI, 274. Boden's Söhne Reder u. Engelke u. des verstorb. Reder Sohn Achim (1507) C, II, 496. Engel u. Achim (1508) A, XVII, 400 f. Christian's Witwe (1514) A, VII, 447. Yan (1522) A, VII, 176. Achim auf Kalberwisch n. s. T. (1524) C, II, 499. SB, 411. Alle v. K. auf Kötzlin u. Berlitt (1525) A, XXV, 153. Henning u. Claus (1526) A, XVI, 378. Des verstorb. Achim d. j. Söhne Asmus u. Claus (1529) C, II, 487. Joachim auf Berlitt (1541) SB, 465. Die v. K. (1541) A, IX, 285. (1543) III, 143 ff. Reder, Engelke, Asmus u. Hans auf Kötzelin u. Berlitt (1542) SB, 480. (1543) A, III, 145. Die v. K. auf Wolterslage (1547) A, VII, 232. (1550) 232. Georg (1548) A, III, 202. (1558) 163. (1559) 165., n. s. T. (1577) 205. [illegible] 195. Christoph auf Kötzelin (1570) A, XIII, 414. Hans auf Berlitt (1578) A, III, [illegible]toph, Daniel's Sohn, auf Kötzelin (1617) A, III, 201. Hans Christoph (1662) A,

gstädt (Konigstede, Konigstete, Konnigstede, Kon(n)ingstede, Konnyngstede, Konningkstede, nningestede) 1. D. in d. Altmark b. Salzwedel A, IV, 114. XIV, 32. XXV, 174. 198.

2. Fam. in Salzwedel: Claus (1484) A, XIV, 407. (1498) 459. (1504) 484. (1506) A, V, 8. (1509) XIV, 493. (1510) 496. (1415) 516. (1516) 519. 520. (1521) 529. (1522) 532. 524) XVI, 260. (1526) XVII, 20. (1529) XVI, 267. 271. Joachim (1515) A, XIV, 516. 523) XVI, 258.

3. D. in d. Mittelmark b. Gransee A, IV, 114. 152. 182.

gstopf, j. Köntop (Köningestop, Königes-Topf) ein Theil des Laufes der Uker A, XIII, 366. XI, 100. 445.

gswalde (Konigisw—, Kuniges—) Schloss u. St. in d. Neumark A, XVIII, 88. 90. 93. 96. 6. XIX, 129. XX, 238. B, II, 465. C, II, 25. 104. 433.

gswarnstädt (Koningesvarnstede) Ort im bischöfl.-halberstädtischen Sprengel A, XVII, 470.

gswart (Kuenigsw—) Ort u. Herrschaft in Böhmen. Herr zu K.: Heinrich v. Plauen (1422) III, 432 f.

ng s. König.

ıern (Conre) St. u. Bergwerk A, II, 490. XVI, 173. XXI, 517.

ıigde (Konnigde, Kon(n)ige, Kon(n)igede, Konygede, Koningede, Koningende, Kongode) D. in d. Altmark b. Stendal A, VII, 211. XV, 175. XVII, 141. 245 Anm. 273. 279. 290. 1. 496. XXV, 130. C, II, 438. SB, 379. 454.

2. Fam. in Gardelegen (Kon(n)ide) Hans (1390) A, VI, 105. Heine (1472) A, VI, 140.

3. Fam. v.: Frau Cone n. ihr. T. (1455) SB, 365. Werner u. Balthasar, Gebr. auf Kön-ɣde (1498) SB, 379. (1499) C, II, 435. Stephan n. s. T., Wessow u. Achim (1529) C, II, 487.

dorf s. Kensdorf.

s Fam.: Ilse (1481) A, XVII, 19.

ıing (Kh—) Fam. v.: Conrad (1459) B, V, 49.

op [Kontopp, Konstope, Konigtop, Konothope, Honigtop (?), Honingtop (?)] 1. eingegangenes im Lebusischen A, XXIV, 337. B, II, 113.

2. D. in Pommern b. Dramburg A, XVIII, 45. 49. 205. 220. B, I, 452.

3. s. Königstopf.

ınick (Kopeni(c)k(h), Koppeni(c)k, Koppenig, Koppnick, Köpenick, Kopenyk, Copenik, ıppenick, Copnick, Copenigk, Cop(e)nic, Copenyc(k), Coppening, Copenicz) 1. Schloss, St. u. nt an d. Spree. Die Urkunden s. A, XII. Abschn. XXXIII. S. 1—48. Ausserdem werden ıe erwähnt A, III, 361. VII, 23. 441. IX, 19. 45. 80. X, 24. XI, 156. 433. XII, 101. 238. 2. 430. 515. XXIII, 38. 282. 304. XXIV, 237. XXV, 195. B, I, 84. 467. II, 2. 12. 61. 4. 246. 259. 262. 266. 296. 459. 465. 468. 471. III, 4. 104. 194 Anm. 292. 418. IV, 227. 6. V, 220. VI, 148. C, I, 282. 357. 530. II, 123. 474. III, 347. 419. 503. 508. 509. D, . 128. 134. 145. 308. 327. SB, 251. 257. 260. 263. 266 (2 Mal). 267. 318.

Bürger- u. Einwohner-Familien: Cöln, Diricke, Pful, Ramloss, Tabhart, Weinemann.

Raths-Familien: Kuno, Rohrbeck, Rosenbaum, Segewelt, Zheryn, Zhrother.

Die Fischer A, XII, 39. 44 ff. Die Wagenschützen 47. Die Zeidler 28 f. 29.

Gerichte A, XII, 12. 29.

Zoll u. Zöllner A, XII, 1. 11. 26. 27. C, II, 116. 123.

Zöllner: Joh. Scharpf (1470) C, I, 530.

Kirche A, XII, 38. 40 ff.
Pfarre A, XII, 39 f. 40 ff.
Pfarrer A, XII, 40 f. 42.: Otte (1434) A, XII, 19. Lorenz Lubolz (vor 1541) A, XII, 39. Martin Klettenberg (1541) A, XII, 38. 40. Michael Mur († 1488) D, 145.
Kaland A, XII, 4 f. 39. 42.
Archidiakonat A, XI, 227.
Schule u. Schulmeister od. Stadtschreiber A, XII, 38. 39 f. 40 ff.
Kiez u. die Kiezer A, XI, 433 ff. XII, 23. 28 f. 29 f. 39 (2 Mal). 40 (2 Mal). 42. 44 ff. D, 134. 308.
Die Gewässer b. der St., namentlich der Michelsee u. die Clodenick A, XI, 433 f. XII, 20 f. 23. 24. 45 ff.
Mühle A, XII, 32.
Die Heide A, XI, 268. 408. 413. 434. XII, 12. 22. 25 f. 31. C, II, 116. 123. D, 128. SB, 271. 326. 327.
Heidereiter: Thomas Kellner (1470) C, I, 530. Christoph Menzinger (1541) A, XII, 44.
Vogtei u. Vögte, Amt- od. Hauptleute, A, XI, 434. 435. XII, 40. 45 f., im Einzelnen: H. (1245) A, XIII, 485. Hans Metzenrode (1382) A, XII, 6. Veit v. Sanne (1470) C, I, 530. Hans Spiegel (1483) A, XXIII, 282., u. s. T. (1491) XII, 27. (1499) 28. Georg Flans (1499) A, XII, 28. (1513) 28 f. (1516) 29 f. (1519) B, VI, 301. (1525) C, III, 347. (1535) 419. (1541) A, XII, 42 f.
Fürst v. K.: Jaczo A, I, 5. VIII, 70. D, 3 f.
2. Fam. (v.): Johann (1337) A, XXII, 45., in Berlin: o. Vorn. (1412) SB, 269.
Köpernitz (Kop—, Kopp—, Copernitz) 1. D. im Magdeburgischen b. Ziesar A, IX, 314 ff. B, III, 348. 351.
2. Fam. in Burg: Hans (1493) A, XI, 442.
3. D. od. Feldmark nebst See gleiches Namens in d. Mittelmark b. Neu-Ruppin A, IV, 451 f. 454. VII, 244. XXIV, 444.
4. Wald b. Müncheberg A, XX, 135. 139.
Köpke (Kopke, Kopeke) Fam.: Paul (1526) A, XXI, 394. Hans (1540 u. 41) A, I, 118 (2 Mal)., in Luckau: Dominicus (1495) A, XXIV, 471 f., in Magdeburg: Hans (1362) A, XXII, 392., in Ratzeburg: Carsten (1540) A, XXIII, 472.
Köpnicz (Kopanitz) St. an d. Obra im Posenschen B, I, 437 f.
Köpnuci (al. Copsinuti) Ort od. Fluss im Lebusischen an d. Grenze A, XXIV, 337.
Köppe(n) [Keppen, Koppe(n), Kop, Coppe(n)] Fam.: Hermann (1480) B, V, 345. (1486) XX. 307 f. Stephan (1488) A, XV, 406. Hermann (1506) A, XX, 100. XXIII, 323. (1508) B, VI, 225. Nicolaus (1526) A, X, 372. Peter (1552) A, IX, 316. Joachim (1559) A, II, 51. Johann (d. j.) (1592) D, 152. 319. (1596) SB, 219. (1597) D, 159. Joachim u. Andreas, Gebr. (1622) A, III, 210. Joh. Rudolf (1668) A, III, 210., in Brandenburg: Borchard (1541) A, IX, 284., in Tr.-Briezen: o. Vorn. (1339) A, IX, 359. Claus (1437) 416. Andreas (1541) 447. Benedict u. Johann, Gebr. (1574) 347. Johann (1576) 343. (1579) 347., in Burg: Andreas (1486) A, XI, 432. Matthias (1514) 466., in Frankfurt a. O.: Caspar (1446) A, XX, 48., in Gransee: Gabriel (1416) A, XIII, [illegible] Wiritz: Claus u. Claus d. j. (1541) SB, 464., in Perleberg: Ludeke (1384) A, I, 162., in [illegible] Nicolaus (1434) A, XXI, 275. (1439) 281 ff. (1440) 289. (1442) 294. (1446) 42[illegible] edel: Jacob (1472) A, XIV, 356. (1474) 364 f., in

Stendal: Mattheus (1483) A, XV, 389 f. Mover (1483) 390., in Wittstock: Joachim (1509) A, I, 425.

Körbelitz (Kerb—, Carb—) D. im Magdeburgischen b. Jerichow A, VIII, 419. XXIV, 329. XXV, 437.

Körbitz (Kerw—) D. b. Jüterbock A, VIII, 459.

Köritz (Koritz, Koryd, Kuritz, Curitz, Küritz, Ki(e)ritz) 1. D. in d. Mittelmark b. Wusterhausen a. D. A, I, 28 vgl. 42 Anm. II, 455. III, 140. IV, 87. 134 f. 180. 181 f. 192. 493. 507. 509. 520. VII, 280 f. 283. XVII, 410. 415.

Kirche u. Pfarre A, I, 28 vgl. 42 Anm. II, 455. III, 140. VII, 280 f.

Pfarrer: Nicolaus Möhring (1542) A, IV, 192. (bis 1553, dann) Paul Wrede A, III, 140.

2. Fam. in Brandenburg: Dominicus (1420) A, IX, 110., 114., in Wusterhausen a. D.: Hans (1466) A, IV, 341.

Körlin (Korlyn, Corlin, Corlyn) Schloss u. St. in Pommern A, XVIII, 114. 487. XIX, 89. 288. 378. XXI, 76. 189. 236. 268. 315. 318. 323. 327. 428. 431 (2 Mal). 468. XXII, 41. XXIV, 172. XXV, 205. B, V, 97. SB, 46.

Pfarrer: Franz (1335) A, XXII, 41. XXV, 205.

Körner (Korner, Corner) Fam.: Heinrich (1460) A, VIII, 420. Jacob (1472) B, V, 182., in Königsberg i. N.: Simeon's Sohn Matheus (1432) A, XVIII, 486., in Prenzlau: Mathias n. s. T. u. seine Witwe Anna (1465) A, XXI, 327 f.

Körtnitz (Kurtenitz) D. in Pommern b. Dramburg A, XXV, 74.

Körzin (Kectzin, Cöttzin) D. in d. Mittelmark b. Belitz A, X, 511. 527.

Köslin (Coslin, Cossalin, Cussalyn, Cusselin) St. in Pommern A, XIX, 297. 308. XXI, 237. SB, 121.

Kössin (Kossin) 1. D. in d. Mittelmark b. Dahme A, IX, 451. 452. XI, 436.

Dabei ein Luch A, XI, 436.

2. Fam. in Mittenwalde: Clemens (1507) A, XI, 250.

Köthen (Kot(h)en(e), Kot(h)o, Cothen, Cotenn, Kethene, Kat(h)en, Chaten) 1. St. in Anhalt A, XI, 114. XVII, 452 (wo fälschlich Konete). B, VI, 76. C, III, 241.

Münze A, XVII, 452.

Pfarrer: Martin (1228) A, XXIV, 331.

Herr zu K.: Graf Albrecht v. Anhalt (1345) B, VI, 76.

2. D. in d. Mittelmark b. Freienwalde a. O. A, VIII, 418. XI, 306. XIII, 285 (2 Mal). 286. 287. 294. 298.

3. Fam. (v.) A, VIII, 79.: Conrad (1233) B, I, 14. Dietrich (1269) A, VI, 17. (1270) 18. (1290) XVIII, 68. (1293) 69. (1298) XIX, 177. 178. (1299) XVIII, 71. Günther (1308) A, XIX, 9 f. XXIV, 9. Dietrich, Domherr in Brandenburg u. Pfarrer in d. Altstadt, u. seine Vettern die Gebr. Tile u. Gerke (1334) A, VIII, 244 vgl. 34 f. u. 79. Dietrich (1335) A, XIII, 247. (1342) XIII, 32. (1344) VIII, 255. (1346) 259 vgl. 79., als Bischof v. Brandenburg (1348) 79 f., n. s. T. (1374) V, 350 vgl. VIII, 79. Gerke od. Gerhard (1352) A, VIII, 269. (1358) 274. (1363) 284. (1368) X, 254. (1370) VIII, 293. (1374) 306. 307. (1375) 9. (1376) XI, 233. (1377) VIII, 312. 313. Nicolaus (1386) A, XII, 164. Nicolaus (1491) A, XXIV, 209. Nicolaus (1541) A, IV, 405. 410. (1542) 192., in Brandenburg: Arnd (1419) B, III, 301. Claus (1433) A, XI, 89., n. s. T. (1434) VII, 55. (1440) VIII, 410., in Spandau: Conrad (1356) A, XI, 49. 50., in Wusterhausen a. D.: Johann n. s. T. (1541) A, IV, 409.

Kötzelin (Cotzelyn, Cotzlin, Kosselin, Cosselin) 1. D. in d. Prignitz b. Kiritz A, III, 145. 201. XVII, 414. 416. XXV, 153. C, II, 439. SB, 480.
2. Fam. in Wittstock: Nicolaus (1374) A, II, 469.
Kofer Fam.: Curd (1532) A, VI, 270.
Kogelnberg Burg in Hessen b. Volkmarsen A, II, 125.
Kogge Fam. in Neu-Ruppin: Martin's Witwe Zalme (1512) A, IV, 363.
Koglynge Ort im Hannöverschen? A, II, 88.
Kohl (Cohl, Kol(e), Col) Fam.: Johann (1396) A, VIII, 373 ff. O. Vorn. (1460) A, XXIV, 179. Wenzel (1466) C, II, 35 f. O. Vorn. (1473) C, II, 128. Andreas (1570) SB, 188.
Kohlbutz s. Kalbutz.
Kohlhase (Kohlhass) Fam. in Köln a. Spree: Johann (1540) D, 101 ff. (1541) A, XX, 173., in Prenzlau: Conrad (1343) A, XXI, 157. Dietrich (1354) 171.
Kohlow [Colo(w)] 1. D. in d. Nieder-Lausitz b. Guben C, II, 21 (2 Mal).
2. Fam.: Claus u. Siegert (1380) A, XXIII, 122. Nicolaus (1448) A, XXIII, 226 f. (1449) 227 f. (1452) C, II, 21., in Guben: Hans (1449) A, XXIII, 226 f.
Kohlsdorf (Kolszdorff, Cowolsdorf) D. in d. Mittelmark b. Beeskow A, XX, 340. 482. 499 f.
Koione Theil des Plauer Sees A, X, 220.
Kokelitz s. Käklitz.
Kokemann s. Küchenmann.
Kokemester s. Küchenmeister.
Kokenholz (—holt) Ort b. Zahne A, VIII, 272.
Kokeso Fam.: o. Vorn. (1324) A, XXI, 131.
Kokewitz (Bakewische?) vergang. D. in d. Altmark A, XVII, 273. 291.
Kokil vergang. D. in d. Neumark b. Kottbus B, V, 10.
Kokowe vergang. D. in d. Ober-Lausitz b. Kamenz B, I, 83.
Kolaz s. Költschen.
Kolbaz (Colbaz, Colebaz, Colbas, Colbitz) D. u. Cistercienser-Mönchs-Kloster in Pommern A, XVIII, 1 f. 2 f. 371 f. 380 f. 388 f. 403. XIX, 443 f. 448. 461 f. XXIV, 78 f.
Aebte: o. d. N. (1242) B, I, 22 f. Vromhold? (1244) A, XIX, 173. O. d. N. (1269) A, VI, 17 f. (1270) 18. Hermann (1273) A, XIII, 216. (1276) 220. (1282) XVIII, 1 f. (1286) 3. XIX, 444. B, I, 186. (1289) A, XIII, 487. (1293) XIX, 445. Ditmar (1298) B, I, 218. (1300) A, XVIII, 371 ff. Gotzwin (1299) C, III, 9. Heinrich (1314) A, XVIII, 373 f. Borchard (1321) A, XXI, 126. Theodorich (1326) A, XVIII, 379 f. (1328) 380 f. O. d. N. (1339) A, X, 241. (1345) XVIII, 388. Gotzwin (1349) A, XIII, 329. (1352) XIX, 461 f. Nicolaus (1366) A, XXIV, 78 f. O. d. N. (1368) A, XVIII, 403. Johann (1466) B, V, 99. SB, 89. O. d. N. (1469) B, V, 137. Johann (1492) B, V, 478. (1500) VI, 169.
Prioren: Ludolf (1299) C, III, 9. (1346) B, II, 177. Johann (1366) A, XXIV, 79.
Subprior: Johann (1299) C, III, 9.
Cellerarii: Nicolaus (1299) C, III, 9. (1346) B, II, 177. Luchte (1366) A, XXIV, 79.
Custos: Herder Ghemelin (1339) A, XVIII, 114.
Portemeister: Jacob (1366) A, XXIV, 79.
Brüder: Kanut (1233) . 203. Jacob (1276) 220. Heinrich u. Jacob v. Brahele (1286) A, XVIII, 3. XIX 186. Joh. Wartenberg, Joh. Bärwinkel u. Heym (1366) A, XXIV, 79.

Kolbe Fam.: Heinekin (1361) A, XIV, 124. Peter (1454) A, XX, 57. Cunz (1508) C, III, 190.
Kolbeck (—beke, (Col(l)ebeke) Prämonstratenser-Kloster in Anhalt b. Bernburg A, VIII, 182 ff. XXII, 426.
Propst: o. d. N. (1224) A, VIII, 138 f.
Kolberg (Colberg, Coluberch, Colubrech) St. u. Land in Pommern A, III, 86. XIII, 99. 483 f. XVIII, 1. 212 f. 388. XIX, 44. 287. 288. XXI, 177. 228. 307. 313. 382. B, I, 45. 130 f. 178. 195. 197. 204. III, 235 Anm. C, II, 109. SB, 31. 46.
Saline A, III, 86. XIII, 483 f. XVIII, 1. 388.
Raths-Familien: Bodo, Säuberlich, Werbelen.
Sct. Marien-Collegiatstift A, XVIII, 463.
Pröpste: Paulus (1235) A, XXI, 88. Theodorich (1249) A, XVIII, 62. Johann (1290) B, I, 197 (2 Mal). (1303) 252. Friedrich v. Eichstädt (1339) A, XVIII, 114.
Dechanten: Franciscus (1353) A, XXI, 170. (1354) SB, 31. O. d. N. (1399) A, XIII, 97. Joh. Grützmann (1421) A, XIII, 5. 97 ff.
Scholasticus: Franciscus (1350) A, XVIII, 463.
Domherren: Barthomeus (1235) A, XXI, 88. Joh. v. Schwanebeck (1321) A, XVIII, 62. Urolf Westphal (1482) A, XXI, 357. Georg Putkammer (1494) A, XXI, 368 f.
Kolbitz 1. vergang. D. in d. Altmark b. Gardelegen A, XXV, 498.
2. D. im Magdeburgischen b. Wolmirstädt B, VI, 131. 301. 393.
3. Fam. v.: Ludolf (1197) A, XXII, 422.
Kolborn Fam. in Driesen: o. Vorn. (1460) A, XXIV, 179.
Kolbuk Fam. in Anklam: Dietrich (1480) A, XVIII, 495.
Kolchele (Colchele, Colkele, Colkle) Salzquelle in Pommern A, III, 85. 87. B, VI, 3.
Koldau Fam. in Berlin: Peter (1541) A, XI, 477.
Koldemanz Fam.: Ludwig u. sein Sohn (1321) B, I, 475.
Koldenborn s. Kaltenborn.
Koldenhagen s. Kaltenhagen.
Koldingen (Colding) Schloss im Hannöverschen b. Kalenberg A, XVI, 177.
Kolditz (Colditz, Coldis, Colstiz, Cholditz, Choltitz, Cholidici, Kalditz, Caldiz, Chalditz) 1. wüste Dorfst. im Magdeburgischen b. Loburg A, VIII, 419. X, 218. 219. 227. 296.
2. Fam. v.: Heinrich (1273) A, XXII, 437.
3. Schloss u. St. in Sachsen C, III, 363. D, 246. 247. Gau A, VIII, 99.
Herrschaft. Herren v.: Volrad (1293) B, I, 343. Heinrich u. Timo, Gebr. (1318) B, I, 422 f. Heinrich (1318) 444. (1331) II, 63. 65. (1344) C, I, 17. (1350) B, II, 270. 273. 279. Time od. Thime u. Hans, Gebr. u. ihr Vetter Thime (1357) 404 f. Thime (1358) A, IX, 51. (1363) VI, 402. IX, 53. XII, 305. XIV, 132. XV, 161. XVI, 331. XIX, 242. XXI, 186. B, VI, 98. 100. (1364) SB, 38. 41. (1374) B, III, 47. (1376) A, IV, 72. XXI, 464. Hans (1422) A, VI, 49. Albrecht (1422) B, III, 429. Nicolaus (1438) A, VI, 245. (1440) XIX, 343. (1442) 349. Thime (1449) B, IV, 429.
Kolescamp Fam. v. in Stendal: Pueri de C. (1232) A, V, 34.
Koleunc D. in Meklenburg A, III, 339.
Kolibick od. Kolebick verscholl. Hof b. Leizkau A, X, 75. 76. 78.
Kolk (Kolck, Kolke, Colck, Kolcut) Fam.: Wessel (1280—85) B, VI, 18. Engel (1373) A, V,

120. Peter auf Zehdow (1472) A, XVI, 101 f. Joachim (1540) A, VII, 274., in Salzwedel: Hans, seine Frau Wunneke u. sein Bruder Gerke (1474) A, XIV, 366 f., in Stendal: Hans (1448) A, V, 428. (1460) XIV, 321. (1485) XV, 385 Anm. (1496) SB, 393. Heinrich (1459) A, XV, 287 f. (1460) 291. (1467) 302. Claus (1478) A, XXV, 402. (1485) XV, 398. 493. Hans, Claus' Sohn (1488) A, XV, 416. (1496) I, 326. (1501) XXV, 102. (1507) XVII, 305 f. XXV, 480. (1512) V, 263. (1525) 269., u. seine Frau Anne (1509) A, XV, 467. (1520) 503. (1527) 520. Engel (1512) A, V, 293. (1519) XV, 496. (1525) V, 269.

Kolkow (—ckow) D. in d. Altmark A, XVII, 302.

Kolkwitz (Colckw—) D. b. Kottbus B, II, 306. 308. IV, 156. V, 44. 55.

Pfarrer: o. d. N. (1350) B, II, 306. 308.

Abt: Stephan (1437) B, IV, 156.

Kollborn (Kolb—) Ort im Hanöverschen b. Lückow A, XXII, 240.

Kolle Fam. in Köln a. d. Spree: Hans Schernekow, anders Kolle gen. (1432) A, XXI, 270 f. 271 f. Georg (1491) A, III, 502. (1505) C, III, 174 f., n. s. T. (1522) 302.

Kollebow Fam.: o. Vorn. (1452) A, XXV, 70.

Koll(e)mann (—man, Colmann) Fam.: Andreas (1493) A, IX, 246., in Brandenburg: o. d. N. (1541) A, IX, 289.

Kollenberg (Collemb—, Kolnberg) 1. Ort in Baiern, Schloss u. Amt B, V, 42. C, I, 236. II, 154. 176. 298.

2. Fam. v.: Melchior u. Antonius, Söhne des verstorb. Joachim (1512) C, II, 447. Martin (1513) C, II, 448.

Kollenbogen (—bogge) D. b. Halle? B, VI, 80.

Koller s. Köhler.

Kollin (Colin, Kollyn, Collene, Colleyn) 1. D. in Pommern b. Piritz od. Stargard A, IV, 343. VI, 13. B, I, 135. V, 431.

2. Fam.: o. Vorn. (1321) B, I, 474. 476. 479. Kunike (1416) C, I, 71. Petersky Wikolitzky (1466) C, I, 399. (1467) 408 f. Georg (1475) A, XIX, 498.

Kollmitz (Colmitsch) Ort in Baiern B, IV, 131.

Koln od. Kolung, die, Gehölz b. D. Nakel A, IV, 174.

Kolotscha (Coloca) St. u. Erzbisthum. Erzbischof: o. d. N. B, I, 110. 111.

Kolpin s. Kölpin.

Kolpitz (C—) Fluss in Pommern A, XIX, 3.

Kolrep (—reppe, Colrep, Kolrip, Kohlriep, Celreb, Cellreb, Kolret, Cosrob?) 1. D. in d. Prignitz b. Pritzwalk A, I, 492. 492 f. 495. 502 f. vgl. 467. II, 20. 213. 214. III, 433. 470. 506 f.

2. Fam. in Perleberg: Hans (1452) A, III, 454., in Wusterhausen a. D.: Michel (1525) A, IV, 177.

3. Fam. v.: Rabode (1328) A, I, 483 f. Henning u. Claus, Gebr. u. Fabian u. Heineke, auch Gebr. (1390?) A, I, 492.

Kolwe (Colve) Fam. v.: Friedrich (1382) B, III, 86. Mette (1481) A, XVII, 19. Die K. (14..) A, XVIII, 191.

Kolwitz (Colwicz, Colwyts) 1. A[illegible] bt: Stephan (1437) B, IV, 156.

2. Fam.: Conrad (1375

Kolzenburg (Koltzenborg) 1. [illegible]ark b. Zinna D, 297.

2. Fam.: Henning u. Cune, Gebr. (1343) A, XII, 420.
Kolzow (Kolssow) 1. D. in d. Neumark b. Sonnenburg C, III, 465.
2. Fam.: Jacob (1476) A, XX, 85.
Komeloze s. Kumlosen.
Kometer Fam. in Salzwedel: Heinrich (1509) A, XVII, 359.
Kommeritz s. Kümmeritz.
Kommotau (Chormotaw) St. in Böhmen C, II, 45.
Kompkendorf s. Künkendorf.
Komwalde (C—) Fam.: Claus (1450) SB, 66.
Konappel Fam.: o. Vorn. (1423) B, IV, 88.
Konemann (Con—) Fam.: o. Vorn. (1301) B, I, 138. Tilo, Heinrich u. Reiner, Gebr., u. des erstern Frau Gertrud (1311) A, XVII, 474. Johann (1457) A, XIV, 302.
Konewald s. Kunewald.
Konersmark s. Königsmark.
Konersreuth (Kun—, Kunersrewt) Ort in Baiern B, V, 269. 270. 326.
Konin (Conyn) D. u. Zollstätte im Posenschen b. Samter A, XX, 204.
Koningh Hof in d. Ukermark b. Boizenburg A, XXI, 15.
Koninges villa in d. Neumark s. Königsdorf.
Konitz (Koniesse, Kon(n)ide) 1. vergang. Ort im Magdeburgischen A, VIII, 253.
2. St. in Pommern A, XVIII, 155. 248. XXIV, 159. 319. B, IV, 499. D, 226.
3. Fam.: Jacob (1549) A, IX, 307., in Gardelegen: Hans (1390) A, VI, 105. Heine (1472) A, VI, 140.
Konlichsdorf vergang. D. im Lebusischen B, I, 232.
Konopisst Schloss in Böhmen C, II, 39.
Konoplath Fam.: Johann (1368) A, XX, 237.
Konow s. Kunow.
Konrad od. Konradi (Conrad, Conradi) Fam.: o. Vorn. (1187) A, X, 78. (1225) 118. (1307) XII, 285 f. Heinrich u. Johann, Gebr. (1311) A, XVII, 468. O. Vorn. (1448) C, I, 298 ff. (1451) A, XI, 380. Peter (1461) A, IV, 431. O. Vorn. (1491) C, II, 364. (1492) 372. 377. Peter (1516) A, VIII, 477. (1521) I, 335. (1524) XIII, 177. (1528) III, 132. (1529) 136. (1534) I, 55 ff. XXV, 164. (1535) 166. (1539) II, 99. III, 139. 212. (1540) 142. VII, 287. (1541) 313. (1548) I, 10 Anm. 436. II, 518. III, 197. 203. 211. IX, 302. SB, 492 ff. (1550) A, XVI, 233. (1551) I, 438. (1552) III, 151. (1554) 203. (1555) I, 61. (1556) III, 153 f. 156. 157. (1558) 157 ff. (1559) 165. († 1561) 205. 211., n. s. T. (1581) 186. Seine Tochter Anna (1558) A, III, 160., seine erwählte Tochter Elisabeth 162., sein Sohn Georg 163., in Brandenburg: Claus (1541) A, IX, 288., in Tr.-Briezen: o. Vorn. (1370) A, IX, 361., in Frankfurt a. O.: Georg (1509) D, 348. (1525) A, XXIII, 431 f. 432., in Gransee: o. Vorn. (1334) A, XXI, 28., in Prenzlau: Nicolaus (1439) A, XXI, 281 ff. (1446) 425 f., in Rathenow: Henning (1337) A, VI, 353. XVII, 489. S. auch Kurd, Kurd(e)s.
Konradsdorf s. Chursdorf, Kunersdorf u. Kunzendorf.
Kons od. Konz (Konns, Cons, Contz) Fam.: o. Vorn. (1471) C, II, 49. Nicolaus (1551) SB, 456., in Prenzlau: Hans (1480) A, XXI, 356. (1487) 365. (1503) 373.
Konstadt (Konstede, Constat, Cunstat) 1. St. nebst Weichbild in Schlesien B, VI, 432.

2. Fam. v.: o. Vorn. (1355) B, II, 373. Erhard (1409) A, IX, 86. Georg u. Podiebrad (1453) C, I, 316.

Konstanz od. Kostnitz (Costenz, Cosstintz, Costnitz, Constantia) 1. St. A, IV, 91. V, 177. VII, 352. 354. VIII, 82. 391. 392. IX, 96. 98. X, 88 (2 Mal). XI, 75. 76. 317. XII, 88. 429. XVI, 43. 44. XX, 254. 255. 379. XXIII, 161. B, III, 229. 231 (2 Mal). 232 (2 Mal). 234. 235. 255. 256. 262. 265. 277. IV, 24. V, 91. 92. 145. 155. VI, 117. C, I, 81 (2 Mal). 82. 83. 86. 104. 107. 108. 110. 114. 126. 145. 147. 158. 164. 175. 385. 432. 478. D, 42. 55. 56. 57. 196. 197 (2 Mal). 198 (2 Mal). 199. 300. 324. 371. 378. SB, 54.

Die gerade Strasse (via recta) u. das Hohenhaus (Hochenhusz) C, I, 83.

Kirche des heil. Stephan A, V, 177.

Fünf-Kirchen-Abtei. Propst: Johann (1417) A, V, 177.

2. Bisthum A, VIII, 474.

Bischöfe: Odalrich (1136) A, XVI, 1. L. (1236) B, I, 485. H. (1294) B, I, 207. Heinrich (1298) B, I, 225. VI, 29. (1301) I, 236. Nicolaus (1378) A, VIII, 317. Gottfried (1413) A, XIX, 315. Johann (1447) A, XXI, 302 f. O. d. N. (1466) C, I, 384. Christoph (1517) SB, 395.

Dompropst: Thomas v. Cilli (1478) C, II, 220. 222. 223.

3. Das Concil A, VIII, 82. B, V, 155. VI, 117. C, I, 82. 478. D, 42. 55. 56. 57. 197. 198 (2 Mal). 199. 220. 300. 324.

Kontechow vergang. D. in d. Neumark b. Arenswalde A, XVIII, 134.

Konynt Fam.: Beide K. (1291) A, I, 451.

Konysdorf (—torp od. Tonystorp?) vergang. D. in d. Neumark b. Königsberg A, XIX, 247.

Koot poln. Fam.: Johann (1405) A, XVIII, 318.

Kopa Hof in Pommern B, I, 135.

Kopanitz s. Köpnitz.

Kopelang s. Kuhblank.

Kopeler Fam. in Neu-Ruppin: Matthias (1541) A, IV, 378.

Kopelnitz (Kobelenitz) 1. D. in d. Ukermark b. Pasewalk A, XIII, 2. 429.

2. Fam.: Hans n. s. T. (1370) A, IV, 304.

Kopenas Fam.: Margaretha (1489) SB, 374.

Kopenhagen (Koppenh—, Copenh—, Coppenh—, Kopenhaven, Copenhaven, Hafena, Hafnia) Schloss u. St. A, II, 241. B, I, 133. II, 182. 206. C, I, 387. II, 67. III, 61. 70. 71. 84. 114. 116 (2 Mal). D, 63.

Koper (d. i. Käufer) Fam. in Arendsee: Heine (1381) A, XXII, 73.

Kopermiti vergang. Ort im Lebusischen B, II, 113.

Kopern Fam.: Dietrich (1354) A, XXV, 225.

Kopf Fam. in Berlin: Ignatius, seine Frau Elisabeth u. seine Stieftochter Anna Gehres (1526) C, II, 483.

Kophus s. Kaufhaus.

Kopitz (Cop—) D. in Böhmen B, III, 423. 423 f. 424 f.

Kopnitz Fam. in Burg: Mattheus (1460) A, XI, 389.

Koppatz (Coppacz, Küpatz) 1. D. in d. Neumark b. Kottbus B, VI, 142. SB, 140 f.

2. Fam. in Brandenburg: Mattheus (1541) A, IX, 284.

Koppehl (Kop(p)el) Fam.: Claus (1450) SB, 66., in Müllrose: Georg (1463) A, XX, 68. (1464) 70.
Koppekin Fam. in Bauzen: o. Vorn. (1425) A, XX, 392., in Neu-Ruppin: o. Vorn. (1365) A, IV, 304.
Koppelow (Copp(e)low) Fam.: o. Vorn. (1434) B, IV, 47. Henning (1426—38) 179. (1437) 179. (1440) A, II, 39 vgl. 20., in Neustadt in Meklenburg: Vicke (1460) A, I, 193. (1468) XV, 75 f. (1470) I, 195 f., in Werben: o. Vorn. (1450) A, VI, 422.
Koppenow Fam.: Ernst auf Mernitz (1489) B, V, 458.
Koppenschmidt (— smet) Fam. in Tr.-Briezen: Hans (1419) A, IX, 363.
Koppensee See in d. Neumark b. Berlinichen A, XVIII, 87.
Kopperitz (Kop—) Fam. v.: Gregor u. Nicolaus (1282?) B, I, 158. VI, 7.
Koppermann Fam.: o. Vorn. (1414) B, IV, 7. (1415) 6.
Koppin (Coppin, Koppyn) Fam.: Hans u. Peter, Gebr. (1423) A, XIX, 322., in Pritzwalk: Heine (1411) A, XXV, 55 f., in Stendal: Günther (1342) A, XV, 87.
Kopsdorf (Copstorp) Fam.: Nicolaus (1420) A, III, 264.
Kopstädt (—stede) Fam.: o. Vorn. (1352) A, XVII, 242.
Korameser Fam.: Johann (1336) C, III, 28.
Koran Fam. in Brandenburg: Peter d. ä. (1349) A, IX, 44.
Korastburg (Corastburc) Fam. v.: Walter, Paul, Johann u. Peter (1350) B, II, 302.
Korbeck (—beke) Ort im bischöflich-halberstädt. Sprengel A, XVII, 441.
Korbir Fam. v.: Heinrich (1399) A, XVIII, 416. Sebastian (1472) B, V, 199.
Korcsin Ort in Polen C, I, 184.
Kord od. Kordes s. Kurd.
Kordat Fam.: o. Vorn. (1541) A, XVI, 222. Conrad (1542) 226.
Kordebug (Cordebug, Cordebog, Kordebuck od. —bück) poln. Fam.: Peter (1420) D, 57. 200. (1427) A, XXIV, 138. (1428) 138.
Kordeland = Kartane-Land, w. m. s.
Kore Fam. v.: Albrecht (1385) A, XX, 363.
Koren Fam.: Gerke (1363) A, X, 483.
Korene verscholl. D. in Pommern b. Anklam A, III, 86. XIII, 483.
Korencop Fam. in Burg: Walter (1179) A, X, 447.
Korf Fam.: Heinrich (1356) A, II, 217. (1398) VIII, 377. Simon (1472) A, XXII, 504.
Korfin ein kleiner See an d. poln. Grenze d. Neumark A, XXIV, 74.
Korich vergang. D. im Magdeburgischen b. Genthin B, III, 294. (od. = Karith?)
Koritten (Korito, Chorith) D. in d. Neumark b. Sternberg A, XX, 196. XXIV, 174. C, II, 440.
Korkosselin (Corc—) Fam. in Wittstock: o. Vorn. n. s. T. (zu Anfang des 16ten Jahrh.) A, I, 434.
Korling (—lyng) Fam. (v.): Helbord u. Theodorich (1220) A, X, 448., in Magdeburg: Tile (1315) B, I, 368. Peter (1350) A, X, 473.
Korn Fam. in Brandenburg: Henze (1380) A, VIII, 322., in Wittenberge: Peter (1274) A, I, 296.
Kornd Fam.: o. Vorn. (1412) B, III, 326.
Korneke od. Kornicke Fam.: Friedrich (1335) A, XXII, 41. XXV, 205. Johann (1493) A, XIV, 451.
Kornitz od. Kornitsch Gegend od. Heide b. Frankfurt a. O. A, XXIII, 394. 401. D, 363.
Kornow vergang. Ort in d. Neumark b. Landsberg? A, XVIII, 388.

Kornybis Fam.: Conrad n. s. T. (1413) C, I, 63.
Korover od. Kurover (Kurouber) Fam.: Henning (1355) A, XX, 147. O. Vorn. (1423) B, IV, 45. 86. Johann (1524) A, V, 268.
Korrentin verscholl. Ort in Pommern C, III, 385.
Korsemeker Fam. in Neu-Ruppin: Wilke (1321) A, IV, 287.
Korsener (= Kürschner) Fam. in Frankfurt a. O.: Benedict (1495) A, XII, 190.
Korteknaken Fam. in Havelberg: Joachim (1556) A, III, 157. Vgl. Scheper.
Kortelangen Fam.: Willisius (1377) B, III, 65.
Kortemann Fam.: Matthias (1474) A, XIII, 87 f.
Korten vergang. D. in d. Mittelmark b. Beeskow A, XX, 511.
Kortenbeck 1. D. in d. Altmark b. Salzwedel A, XVI, 481. 490. XXII, 189. 213. 214. 227. 228 f. 229. 233. 275. 282.
2. Fam. in Neu-Ruppin: Jacob (1541) A, IV, 256. 371. 377. (1542) 193.
Kortendam Gegend in d. Mittelmark b. Kremmen A, VII, 201.
Kortenitz See b. Märkisch-Friedland A, XVIII, 102.
Korting Fam. in Schievelbein: Claus (1447) A, XVIII, 245.
Korts s. Kurd.
Kortschow od. Korzschow s. Kurtschow.
Korvei (Korbei, Corbey) Benedictiner Sct. Stephans- u. Veits-Abtei A, III, 81. VI, 83. XVII, 421. 426.
Aebte: Saracho (1053—71) A, XVII, 426. O. d. N. (1135) A, XXII, 413. Wilibald (um 1145—51) A, III, 81 f. (1151) 82 f. vgl. I, 8. Hermann (1253) B, I, 40.
Koruli filius Frendo (1333) B, II, 79.
Koschendorf (Coscbkendorphe) D. in d. Nieder-Lausitz b. Luckau A, XVIII, 69.
Koschilsky poln. Fam.: Hannus (1424) C, I, 184.
Koscielecz 1. Ort an d. Grenze der Neumark B, IV, 134.
2. poln. Fam.: Stanislaus (1525) C, III, 339. Vgl. Costroles.
Kosczetzm Ort u. Schloss in d. Neumark A, XXIV, 179.
Kosegarten (—garde, Kusgart, Cusengart) Fam.: Dietrich (1291) A, I, 451. (um 1300) III, 348 f. Henneke (1427) B, IV, 176.
Kosegow Ort in Polen A, XX, 190.
Kosekow (—ke) 1. Ort in Pommern im Lande Stettin B, II, 374.
2. Fam.: Nicolaus (1385) A, XII, 425.
Kosel (Cozel, Kazel, Kozilien) St. u. Herrschaft in Schlesien SB, 81.
Herr zu K. (vgl. Oels): o. d. N. (1355) B, II, 387.
Koselitz od. Kosselitz od. Köselitz (Cos—) 1. D. od. Feldmark in Pommern b. Pirits A, XVIII, 62. 63. XXIV, 5. 288. 291. B, I, 125. 126.
2. Fam. in Bernau: Urban (1442) A, XII, 178.
Koselow s. Koselow.
Kosen Fam. in Tangermünde: Johann (1527) SB, 413 f.
Kosic (?) St. in Schlesien A, XXIII, 296.
Kositz s. Kotzen.
Kosla vergang. D. b. Sagan A, XX, 201.

Koslin od. Kossin (Cossin, Cussin, Cassin) See in d. Neumark b. Marienwalde A, XVIII, 3. XIX, 444. 448. 451. 459. B, I, 186.

Kospoth (Kospeth, Kosbode, Cozsebode, Cossbode, Kossebude, eigl. Kossebade, genannt nach d. D. Kossebade in Meklenburg-Schwerin) Fam. v.: Gemeke (1332) A, II, 275. (1334) 278. 281. Nicolaus (1422) B, III, 422. 424. 427. 430. Heinz (1469) C, I, 514. (1505) III, 163 f.

Kossar (Kosser, Coscher, Gesghar) D. in d. Neumark b. Krossen B, VI, 235. 305. 324. C, II, 443.

Kosse s. Kotzen.

Kossebau od. Kossebue od. Kotzebue (Kossbw, Cossebau, Cotzebuw, Cozcebu, Cassebu) D. in d. Altmark b. Arendsee A, XVI, 212.

Pfarrer: Denecke (1281) A, XIV, 26.

2. Fam.: Anna (1481) A, XVII, 19. Margarethe (1483) A, XXII, 82 f. Claus (1506) A, V, 499., in Bismark: Theodorich (1534) SB, 429., in Salzwedel: Arnd (1420) A, XIV, 233. (1429) 244. (1438) 261. (1441) 266. 267. (1444) 278. (1446) 286. (1447) 286. (1449) 288. (1450) 322. (1454) 296. Werner (1454) A, XIV, 296. Gerke (1457) 311. Hans d. ä. (1458) 305. (1462) 308. Hans (1462) 308. Tiede (1487) 414., in Stendal: Henning (vor 1420) B, III, 331.

Kossenblatt (—blut, Cossinblot) D. in d. Mittelmark b. Beeskow A, XII, 61 (2 Mal). XX, 291. 387. 511. 513.

Kossenhagen verscholl. Ort in d. Neumark b. Nörnberg A, XXIV, 302.

Kossin (Cotzyn) 1. D. in d. Mittelmark b. Tr.-Briezen C, I, 53.

2. D. in Pommern b. Kiritz A, XXIV, 292.

Kossitz Fam. v.: Caspar (1484) A, XXIV, 464.

Kossowahora böhm. Fam. v.: Jesko (1374) B, III, 47.

Kossozawe od. Cossuz verscholl. D. in Pommern b. Gützkow A, III, 86. XIII, 483.

Kossum od. Kossun s. Kassun.

Kosswig (—wich, —wi(g)k, —wik, Kosewick, Cosewic, Kozwich, Kozewic, Kotzwik, Coswig, Cos(s)-wi(c)k, Cosvick, Co(c)zwi(c)k, Coswich, Cosswyk, Coss(e)witz) 1. Schloss, Burgward u. St. in Anhalt A, IV, 42 (2 Mal). VIII, 130. 132. 229. 372. 419. 469. X, 77. 79. XVII, 443. XXIV, 364. B, I, 11. 397. II, 440 f.

Elbzoll B, II, 440.

Sct. Marien-Pfarrkirche A, VIII, 130. 132. 171. B, I, 11.

Domstift A, VIII, 130 f. 132. 171. 229.

Propsteistuhl A, VIII, 469.

Pröpste: Dietrich (1348) A, IX, 42. XIII, 179. Joh. Wilkini (1536) A, XI, 469.

Dechanten A, XXIV, 364.: Johann (1371) A, VIII, 295. N. (1512) A, VIII, 469.

Domherr: Hildebrand (1277) A, VII, 246.

Sct. Nicolai-Pfarrkirche A, VIII, 130. 171.

Pfarrer: Arnold (1215) A, VIII, 130.

Augustiner-Nonnen-Kloster A, VIII, 171. B, I, 497 f.

Hospital A, VIII, 171.

2. Land B, II, 440.

Herren v. K. s. Anhalt.

3. Fam. (v.): Siegfried (1253) A, XXI, 90. Michael (1541) A, IX, 460. (1543) 462.

Capellan: Joh. Kuschka (1407) SB, 51.
Landreiter C, II, 22.
Mannen C, II, 60.
Kotterlein Fam.: Johann (1566) B, VI, 528.
Kottines (Cottynes) D. in d. Ober-Lausitz b. Kamenz B, I, 83.
Kottwitz (Kothwitz, Kot(h)ewitz, Kottewitz, Kotwiss, Kathewiz, Kathowitz, Cotwi(t)z, Cattwitz, Cat(e)witz) 1. D. in d. Sachsen b. Meissen C, III, 349.
2. Ort in Schlesien A, XXIII, 379. B, V, 278. D, 232.
3. Domstift, Propst u. Capitel A, XII, 36 (2 Mal) (= Kosswig? s. d.).
4. Fam. v.: Bernhard (1315) B, I, 375. Otto (1329) B, II, 57. (1330) 63. Heinrich (1354) SB, 31. (1359) B, II, 423. (1363) 456. Heinze (1375) A, XVI, 19. (1389) V, 135. Witte (1389) B, VI, 106. Ebel (1407) SB, 51. Hans (1418) A, XX, 383. Heinrich (1438) D, 330. Wittich (1450) B, IV, 438 Anm. (1457) A, XII, 371. (1464) B, V, 69. O. Vorn. (1463) A, XXIV, 187 f. Melchior (1465—72) A, XX, 431. Balthasar (1475) A, XX, 432. Jacob u. Hans, Gebr. (1500) C, II, 442. Günther auf Klingen (1500) B, II, 442. Des verstorb. Günther Sohn Christoph (1504) C, II, 507. Jacob n. s. T. u. Hans, Gebr. (1522) B, VI, 325. C, II, 512. Günther (1546) A, XXIV, 256. 259. (1560) 271. 279. 281.
Kotzau (—tzaw, Kozaw) 1. Ort in Baiern B, V, 49.
2. Fam. v.: Hans, Erhard u. Hinze (1433) B, IV, 131 f. Hans (1435) 145. C, I, 216. Nicolaus auf Kotzau (1458) B, V, 49.
Kotzavil See in Pommern b. Freienwalde A, XVIII, 111.
Kotze (Cutze, Kütze) 1. See im Meklenburgischen A, III, 340.
2. Mönchshof ebendas. b. Wredenhagen A, I, 391. 460. II, 334. 366. 494. III, 445 f. IV, 64. XXV, 64. B, IV, 42. 75.
Heide A, III, 446.
Kämmerer des Klosters Amelungsborn das.: Heinrich (1251) A, II, 366.
Hofmeister: Bernd (1430) A, I, 460.
Kotzeband (Kotzband, Kotzenbandt, Kotzszbandt, Cotzebant(h), Coczbannt, Coss(e)bant, Gotzband) 1. D. in d. Mittelmark, nachmals Boetzow u. endlich Oranienburg genannt, A, IV, 190. VII, 161. 203. 205. 209. 213. 228 f. 229. 265. VIII, 419. 458. XI, 56. 110. 120. 508 f. XII, 9. 10. C, I, 51. II, 483.
Pfarre A, VII, 228 f.
Kotzebue s. Kossebau.
Kotzeburger Wein A, VI, 510.
Kotzen od. Kotze (Kotcze, Kottzow, Kotzin, Kotzein, Kotschen, Koz, Kossen, Koczcun, Cotzem, Cossen, Cossym, Cotsein, Cotztem, Gossym) 1. D. in d. Mittelmark b. Rathenow A, VII, 373. 454 f. 457. 476. 489. VIII, 419. 457. X, 109. 538. XII, 494. C, I, 248. II, 432. 457. 459.
Pfarre A, VII, 489.
2. Fam. v.: Johann (1283) B, I, 170. Peter (1412) B, III, 351. (1413) 356. D, 40. 52. (1414) B, III, 314. D, 41. 54. (1415) B, III, 330. (1416) 334. 337. 339. 344. 354. 358. (1417) 336. 359. (1418) 340. 346. 347. 348. 349. 350. 352. 355. 357. (1419) 352. 355. 357. 360. (1420) 372 f. 391. 392. Hans (1437) A, X, 514. Hans (1487) SB, 372. (1488) A, XXIV, 467. (1490) VIII, 447. (1500) XXII, 312. (1504) XXV, 109. (1521) IV, 147.

Capelle: U. L. Fr. Altarist: Martin Gebben (1451) B, V, 12.
Franciscaner (Minoriten)-Kloster B, II, 306. 308. VI, 158.
Hospital vor d. St. B, V, 66.
Mühlen B, V, 4 f. VI, 158. 288.
Fähre B, VI, 211. C, II, 507.
Stadtfeld B, VI, 180.
Handelsstrasse B, VI, 234.

2. Fam. od. Herren v. od. zu K. C, I, 283.: Friedhelm u. Johann Gevettern (1304) B, I, 261 f. Johann (1311) B, I, 305. (1316) 393. (1319) 449. Hans u. Richard (1319) B, I, 449. C, III, 24 f. (1350) A, XII, 296. 297. B, II, 320. 321. Friedhelm (1348) B, II, 234. 235. (1349) A, XI, 39 (2 Mal). XIII, 258. Friedhelm u. Johann, Gebr. (1350) B, II, 304. 309. Johann (1349) A, IV, 56. XXV, 214. (1350) IV, 57. B, II, 270. 273. 280. (1351) A, II, 29. IV, 58. VII, 127. 417. 418. 419. XV, 143. XIX, 222. 223. XXIII, 52. XXIV, 54. B, II, 330. 331. (1352) A, VII, 50. XVIII, 22 (2 Mal). 128. 129. 298. 397. 467. XXIII, 53 (2 Mal). 54 f. 55. XXIV, 57. B, II, 345. VI, 87. (1353) XVIII, 299. 469. XIX, 140. XX, 217. XXIII, 58. 59 (2 Mal). XXIV, 58. (1364) II, 284. XXIV, 374. SB, 38. (1365) A, I, 156. III, 288. V, 115. VI, 103 f. 409. XIV, 141. 142. XV, 163. XXII, 62. (1366) XVIII, 307. (1369) XXIII, 107. (1370) 109. 110. (1372) XX, 354. (1373) 240. (1374) X, 130. XXI, 458. B, III, 47. (1375) A, XVI, 19. B, III, 57. (1376) A, IV, 72. XXI, 464. (1377) XVI, 24. (1378) II, 33. (1379) V, 125. VII, 9 f. vgl. 118. Gottfried (1354) A, XVIII, 26. Heinrich u. Johann (1364) SB, 40 f. Heinrich (1366) A, IX, 380. XIX, 248. XXIII, 99. 100. (1367) XII, 76. Johann (1389) A, XVI, 31 f. (1407) SB, 50 f. (1409) 51. Der v. K. (1408) A, XX, 373. Claus (1418) B, III, 301. Hans d. ä. (1420) B, III, 259 f. IV, 22. (1431) SB, 60 f. Reinhold u. Friedhelm (1425) A, XX, 390 ff. Luther (1444) SB, 62 f., u. Reinhard, Gevettern (1441) B, IV, 234 f. (1445) 350 f. (1448) V, 9. (1451) 12. Reinhard (1443) C, I, 269. (1447) B, IV, 364. Luther (1450) B, IV, 438 Anm. Agnes (1473) C, II, 127. Die Herren v. K. (1480) B, V, 347. Die Frau v. K. (1507) B, VI, 215.

3. Landvögte, Amt- od. Hauptleute od. Verweser A, XXIII, 359. 363. 365.: Duprand Wunderme (1407) SB, 51. Wedego v. Kottwitz (1450) B, IV, 438 Anm. Hans v. Rothe (vor 1451) B, V, 11. O. d. N. (1452) C, II, 22. Otto d. Grosse v. Schlieben n. s. T. (1474) C, II, 150. Siegmund v. Rotenburg (1467) C, I, 450. (1469) A, XVIII, 426. (1470) 260 f. (1471) B, V, 164. (1480) 358. 360 f. 362. 362 f. 365. 367. (1482) 404., n. s. T. (1486) 427. Graf Eitelfritz v. Zollern (1484) A, XXIV, 465. (1486) B, V, 429. Albrecht v. Leipzig u. Christoph v. Zabeltitz (1489) C, II, 343. Christoph v. Zabeltitz (1503) C, II, 507. (1504) B, VI, 192 f. 195. (1509) 233. Georg, Fürst v. Anhalt (1489) B, V, 466. (1490) 470 f. 471. (1504) VI, 195. (1506) 207 (2 Mal). Heinz Röder (1511) C, III, 209. (1515) B, VI, 267. Georg v. Schlieben (1515) B, VI, 267. 267 f. (1516) 271. (1517) 277 ff. Balthasar Buck (1535) C, III, 419. Heinrich v. Pack (1536) C, III, 433. (1537) 437. (1542) B, VI, 474. (1544) A, XXIV, 242. (1545) B, VI, 480. 481. (1564) A, XXIV, 311. Barthold v. Mandelsloh (1560) A, XXIV, 275. Otto Hacke auf Berge (1596) SB, 219.

Hofrichter: Jacob Queiss (1524) C, II, 508.
Hofschreiber: Joh. Brose (1407) SB, 51. Günther Kaldow (1444) 63.
Kastner: Joseph Bere (1526) C, II, 508.

Krach Schloss in d. Neumark an d. Miezel A, XXIV, 2.

Kracht (Crachtt, Crachto, Chrachto, Crascht) Fam. (v.): o. Vorn. (1222) A, XXII, 90. (1226) XVI, 397. XXII, 91 (2 Mal). (1315) B, I, 368. Werner u. Henning (1345) A, X, 468. Conrad (1350) A, X, 473. Werner auf Parchen (1399) D, 26. (1403) B, III, 161 f. Henning (1411) B, III, 353. (1416) 359. (1418) 346. 348. (1420) 372 f. 392. Heinze (1433) A, XI, 90. (1434) 92. (1435) C, I, 216. (1436) A, IX, 487. (1437) VII, 26. 27. XI, 342. (1438) II, 496. III, 102. 434. X, 272. 516. 517. 519. XX, 37. (1439) IX, 417. XXV, 314. (1440) VII, 28. X, 522. XII, 21. XVII, 14. B, IV, 203. 219. (1441) A, III, 437. X, 274. XI, 349. XIII, 280. XXI, 292. B, IV, 251. (1442) A, X, 529. XX, 43. 44. SB, 290. (1443) A, V, 211. X, 278. B, IV, 279. (1444) A, III, 444. IX, 160. X, 531. (1446) XVI, 355. (1448) XXV, 334. (1452) C, II, 21. Albrecht, Heinze's Bruder (1440) A, X, 522 f. (1441) 526. (1445) C, III, 56. Heinze u. Albrecht, Gebr. (1444) A, X, 531. (1446) XV, 269 f. (1450) XI, 372. XX, 283. Henning (1445) A, VI, 371. Heinrich od. Hinze (1457) A, XXIII, 239. 240. (1466) XXIV, 192. Moritz (1472) A, XII, 276. (1489) 278. Hans (1475) SB, 99. Caspar u. seine Söhne Georg, Hans, Bartholomeus u. Philipp (1489) B, V, 459 ff. 461 f. Caspar (1489) B, V, 467. (1494) VI, 128. Bartusch u. Philipp, Gebr., auf Gross-Reez (1510) A, XX, 108 f. Bartusch (1514) A, XX, 483. Ludwig n. s. T. u. Joachim (1526) A, XII, 280. Joachim (1540) A, III, 140. Valentin (1542) A, IV, 191. Bartholomeus (1533) A, IX, 444.

Kracke Fam.: Joachim (1515) A, IX, 436.

Kracksdorf vergang. D. in d. Prignitz b. Putlitz A, I, 324.

Krackswyn Fam. in Berlinichen: Johann (1346) B, II, 177.

Krähe (Cornix) Fam.: Arnold (1266) A, V, 38.

Krän Fam.: Heinrich (1416) A, XIII, 69.

Kränig (Kreghenick, Krege(n)nick, Kregenitz, Crenick, Krennick) 2 DD. in d. Neumark b. Königsberg: a) Hohen-Kr. A, XVIII, 149. 150. 429. 430. XIX, 339. 370. 391. 419.

b) Wendisch- od. Nieder-Kr. A, XVIII, 149. 150. XIX, 238. 239. 282. XXIV, 199. 235. 285.

O. nähere Bezeichnung A, XVIII, 429. 430. XIX, 254. 304. XXIV, 85. 157. 285. 286.

Krage Fam. in Braunschweig: Lüdeke (1486) A, XV, 404., in Salzwedel: Claus (1522) A, XVI, 257. O. Vorn. (1552) 303.

Krain (Krayn, Crayen, Carniolis, Carniolia) Land B, I, 108 ff. 126. 127. 128. 141. 308. III, 88. C, I, 464, 510.

Hauptmann o. d. N. (1271) B, I, 110.

Erzbisthum. Erzbischof: Andreas (1482 u. 83) D, 241.

Krakewitz (—vitz) Fam.: Hans (1480) A, XIII, 398. 399. Kurd (1500) B, VI, 170. Caspar auf Diritz (1566) B, VI, 530.

Krakononitz D. in Polen A, XX, 190.

Krakow oder —kau (Crakow, Crachow) 1. Hof bei Brandenburg, sonst D. A, VIII, 125. 127. 133. 153. 195. IX, 14.

Brücke dabei A, VIII, 125. 133. IX, 64.

Mühle A, IX, 109.

2. D. b. Magdeburg A, VIII, 419. B, III, 320. D, 188. SB, 102 Anm.

3. St. in Mecklenburg A, XXIV, 247. D, 153.

Johanniter-Komthurei. Komthur: Matthias v. Ihlow (1527) A, XXIV, 240.

4. D. bei Merseburg A, XVII, 443.

5. D. in Pommern B, IV, 156.

6. St. (Cracovia), Land u. Herzogthum in Polen A, XVIII, 190. 194. 315. 316. XX, 190. 191. 197. 205. 245. 246. 337. XXIII, 427. XXIV, 77. 105. 106. 133. 183. B, I, 373. II, 60. 345. III, 87. 151. 399. 401. C, I, 184. 361. III, 39. 142. 294. 377 f. 381. 406 f. 410. 413. 414. 416. 424. 425. 428. 461. D, 45. 59. 97 Anm. 98. 252. SB, 55.

Einwohner-Familie: Rigler.

Prediger-Mönchskloster A, XX, 205.

Propst zu Sct. Florian vor Kr.: Svigneus v. Oleschnitza (1418) SB, 55. (1422) A, XXIV, 133.

Herzöge: Lesko (zugleich Herzog v. Sandomir u. Sieradz (1282) A, XX, 189 ff. vgl. 197., u. s. T. (1305) 197. Sein Bruder Wladislaus (1305) A, XX, 197. (1315) B, I, 372 f.

Der König: o. d. N. (1320) B, I, 457. S. Polen.

Die Kr. Herren (1424) C, I, 184.

Palatine: Graf Segoras (1282) A, XX, 191. Spicko (1328) A, XX, 205. Andreas (1365) A, XXIV, 77. Peter (1368) B, II, 491.

Castellane: Graf Wassius (1282) A, XX, 191. Nanogyus (1328) A, XX, 205. Christinus (1421) B, III, 399. 401.

Kanzler: Johann (1365) A, XXIV, 77.

Capitaneus od. Hauptmann od. Starost: Santziwogius od. Sandzywoy od. Zandowogius (1381) A, V, 127. XVIII, 312. (1382) XXIV, 388.

Burggraf, Zuppan u. Gross-Procurator: Severin Bonner v. Balicze (1531) C, III, 381.

Judex: Paulus (1421) B, III, 399. 401.

Subcamerarius: Peter Schaffranecz (1421) B, III, 399. 401.

Subpincerna (Podczecsse) Thomico (1404) A, XVIII, 315 f. 316 f. (1405) 318.

Erzbischöfl. Kathedrale D, 252.

Erzbisthum A, XX, 245.

Erzbischöfe: Paulus (1282) A, XX, 191. Florian (1368) A, XX, 237. O. d. N. (1419) D, 199. Albert (1421) B, III, 399. 401. O. d. N. (1463) C, I, 361. Friedrich, zugleich Erzbischof v. Gnesen (s. d.) (1493) D, 253.

Dechanten: Johann (1368) B, II, 491. Johann (1421) B, III, 399. 401. (1422) A, XXIV, 134.

Cantor: Stanislaus Czolck (1424) C, III, 46.

Scholasticus: Peter (1328) A, XX, 205. Arnold v. Taucina (1369) A, XX, 238.

Domherren: Franciscus u. Nicolaus (1305) A, XX, 197. Stanislaus v. Skrzyny (1369) A, XX, 238. Stanislaus v. Curoswanky (1473) C, III, 101. (1475) B, V, 248.

Archidiakonus: Nicolaus (1282) A, XX, 191. Reinboras (1305) A, XX, 197.

Official des Erzbischofs: o. d. N. (1492) D, 252.

7. Fam. v.: Heinrich (1235) A, XVI, 317. Johann (1252) A, XXII, 6. (1253) 7. (1258) B, I, 61. C, III, 2. (1262) A, X, 210. B, I, 73. (1263) A, XIV, 9. (1275) X, 215. (1278) XIV, 15. (1279) XVI, 405. (1280) C, I, 10. (1281) B, I, 149. (1284) A, V, 46. Johann, Degenhard u. Bruning, Gebr. (1282) A, XIV, 28. 29., n. ihr. T. (1512) 502. Heyso (1282) A, X, 215. (1284) V, 46. (1291) X, 218. Zabel u. Degenhard, Gebr. (1297) A, VIII, 188. Degenhard's Tochter o. d. Vorn. (um 1300) A, I, 479. Heizo (1306) A, XXV, 6 f. Conrad (1313) A, XXIV, 354. Heinrich, Conrad u. Bruning (1314) A, V, 308. XIV, 52. Heinrich u.

Conrad (1315) A, XVI, 412. Heinrich (1315) A, IX, 11. 13. B, I, 375. 377. 395. SB, 385. (1316) A, XIV, 57. (1317) XIX, 10. Conrad (1316) A, XIV, 57. Pezio (1317) A, I, 132. Conrad u. seine Söhne Henning, Hermann und Heyso (1323) A, XIV, 65. Conrad (1336) A, XXIV, 361., seine Frau Ysentrud od. Ida, u. Woldeke u. seine Brüder Conrad u. Henning u. seine Tochter Ermegard (1341) A, VI, 27. 28. Cord (1345) A, VI, 30. Nymirus n. s. T. (1352) B, II, 345. Ilsebeth (1356) A, X, 478. Johann (1364) A, XXIV, 375. Cone (1387) B, III, 94. Heinrich (1463) A, XI, 178 f. (1466) 180 f. 181 f. (1470) C, I, 531.

Kralsheim (—lesheim) Ort in Baiern C, I, 119.

Kramer, Krämer, Kremer (Cremer, Kromer, Institor) Fam.: Heineke od. Heinrich (1320) A, I, 482 (2 Mal) vgl. 467. Peter (1344) C, I, 18. Martin (1368) A, XXII, 395. (1369) 396. Hartwig (1371) A, XIII, 333. (1384) 493. Lorenz's Frau Anna (1423) A, XIX, 147. Valentin, Peter u. Matthias (1455) SB, 307. Nicolaus († 1459) A, XXI, 66. Johann (1481) A, IX, 221. Hermann (1485) A, V, 468. Peter u. Jobst (1499) C, II, 431. Joachim, sein Vater und sein Bruder Jobst u. deren T. (1522) C, II, 455. Johann (1522) A, III, 125. Caspar (1540) A, VII, 257. (1542) IV, 193., in Bauzen: Hermann (1282) B, I, 160., in Belitz: Claus (1416) A, IX, 402., in Berlin: Peter, seine Frau Gertrud u. sein Sohn Henning (1355) A, XII, 496. Boldeke n. s. T. u. seine Witwe Walborg (1440) A, XII, 29. Gerke (1466) A, XX, 337. Reinhold n. s. T. (1478) A, XXV, 402., in Brandenburg: Johann (1320) A, IX, 15. Henning (1320) 15. 16. Johann (1481) 221., in Braunschweig: Godeke u. Jordan (1311) A, XVII, 467., in Burg: Arnold (1311) A, XVII, 467., in Neustadt-Eberswalde: Tile (1378) A, XII, 310 vgl. 309. Joachim (1434) 324., in Gardelegen: Thidemann (1311) A, XVII, 471., in Havelberg: Hans (1373) A, III, 298. Dietrich u. seine Frau Elisabeth (1390) A, I, 37 f. Johann (1448) A, II, 502., in Kiritz: Heinrich (1329) A, XXV, 14., in Königsberg i. N.: Nicolaus (1376) A, XIX, 264. 266., in Liebenwerda: Johann (1481) A, IX, 221., in Magdeburg: Hermann (1373) A, XV, 179. Johann (1525) A, IV, 176., in Perleberg: Johann (1686) A, I, 101., in Prenzlau: Zabel (1305) A, XXI, 105. Hartwig (1343) A, XXI, 158. (1351) 169. (1376) 201. Johann (1686) A, I, 101., in Pritzwalk: Heine (1424) B, IV, 45., in Neu-Ruppin: Albert (1365) A, IV, 299. Nicolaus' Witwe (1365) 302. Heinrich (1425) 320. 421. (1436) 328. 446. Claus (1443) 330 f. Die Kr. (1491) 119., in Salzwedel: Conrad (1285) A, XIV, 31. 32. Hennig (1455) A, XIV, 297. (1456) 299. (1458) 305. (1459) 318. 319. (1461) 323. (1462) 327. (1465) 329. (1467) 334. (1468) 340. XXII, 285. (1469) XIV, 341. 342. (1474) 362. 364. (1475) 370. (1476) 373. (1478) 379. (1479) 386. (1480) 387. (1481) 400. (1482) 404. (1484) 407. (1485) 409., in Spandau: Joachim (1471) A, XI, 527. (1493) 514. (1502) 513. (1511) 504. (1536) 497. 501., in Stendal: Nicolaus (1304) A, XV, 83. (1332) 85. Lambert (1330) 85. Lemme (1345) 124. Simon (1504) 455. (1521) 507. (1515) 516. 517. (1531) 531 Anm., in Straussberg: Conrad, Egard u. Boldekin (1309) A, XII, 68. Bolde (1315) 68., in Wilsnack: Heinrich u. Marcus (1355) A, II, 159. Claus (1424) 145. Heinrich (1465) 161., in Wismar: Martin (1390) A, III, 405., in Wittstock: Bernd (1374) A, II, 469. (1377) 434. Claus d. ä. u. Claus u. Heinrich (Anf. des 16ten Jahrh.) A, I, 435. Hans (1488) A, III, 510. (1502) 429. (1535) 428. Die Kremerin (1525) A, IV, 176.

Kramme (Kramm, Kramen) 1. vergang D. in d. Altmark B, III, 341.

2. Fam. v.: Borchard (1300) B, I, 230. Sievert (1393) A, XVI, 460. Dietrich (1417) B, III, 335. Conrad (1439) D, 62. Borchard's Sohn Heinrich (1451) A, XXV, 363 f. (1454)

XVII, 287. Aschwin u. seine Söhne Aschwin u. Sievert (1454) 287. Aschwin (1526) A, XXIV, 240. Burchard auf Olber (1538) C, III, 458.

Kramon (Kromon) Fam. v.: Ebert (1316) B, I, 384. 386.

Kramp(e) 1. Fliess an d. Grenze der Neumark A, XVIV, 74.

2. D. in d. Neumark b. Küstrin A, XIX, 60. XXIII, 31.

Pfarrer: Heinrich (1337) A, XXIII, 31.

Krampel-Walke, die in Pommern B, V, 431.

Krampfer (Cramfer, Cramber, Cramfor, Cramvur, Kramuir, Kramvyr, Cramvir, Cramwir) 1. D. in d. Prignitz b. Perleberg A, I, 100. 145. 163. 185. III, 404. XXV, 153. 161 Anm. B, IV, 51. 174. 180. C, II, 438. 495. III, 60. SB, 479. 480.

Pfarrer: Hermann (1387) A, III, 404.

2. Fam. in Perleberg: Herwich (1293) A, I, 124. Arnold (1299) 125., in Pritzwalk: Sabel (1441) A, II, 40.

Krampiel (Crampel) Fliess in Pommern b. Freienwalde A, XVIII, 111. 114.

Krampitz (Krampcz, Cramptz) 1. Wendisch-Kr., Feldmark in d. Mittelmark b. Neu-Ruppin, Mühle dabei A, IV, 454.

2. 1 od. 2 Seen in d. Ukermark b. Lichen A, XIII, 17. 19. 115. 116.

3. vergang. D. daselbst A, XIII, 6 (2 Mal). 82. 83. 84.

Krampzow od. Kramzow (Kramptzow, Kramptze, Cramptzow) 1. D. in d. Prignitz b. Pritzwalk A, II, 64 vgl. 7. XIII, 381. XXV, 84. B, IV, 17.

2. Fam.: Bartholomeus (1527) B, VI, 345. Arnold (1532) A, VIII, 496 f. (1536) XI, 133. (1540) SB, 457. (1541) IX, 290 f. 291. XI, 140. (o. J.) X, 70. XXIV, 324.

Kran (Cran) 1. vergang. D. in d. Ukermark b. Zehdenick A, XXI, 510.

2. Fam.: Heinrich (1414) A, XIII, 78 f. (1416) 54. (1418) IV, 444. (1438) XIII, 61. C, III, 53. (1442) B, IV, 261. (1445) A, II, 373. III, 446. XXI, 471. Johann (1508) A, II, 234., in Frankfurt a. O.: Martin (1437) D, 330., in Perleberg: Jobst (1549) A, I, 61., in Wilsnack: David (1585) A, II, 174. 176. (1588) 182.

Krane (Kran, Kranaw, Korane) 1. D. b. Brandenburg A, VIII, 458. 476. IX, 282. X, 103. 107. 124. 157. 166. 178. 197. 396. 397 (öfter). 398. XI, 488.

Pfarrer: Albert (1230) A, X, 197.

2. Fam. in Salzwedel: die Witwe Adelheid (1354) A, XXV, 225.

Kranefeld (Kranveld) Fam. in Loburg: o. V. (1457) A, X, 296.

Kranepuhl (Cranicpul, Tranepul) Fam. in Prenzlau: Luder (1305) A, XXI, 105. (1360) 182. Heine (1409) 249. (1410) 250., in Neu-Ruppin: Johann (1321) A, IV, 287. (1323) 288.

Kraner Fam. in Perleberg: David (1684) A, I, 96.

Kranewische, Wiese b. Golzow B, IV, 471.

Krange (Kranoghe) vergang. D. in d. Altmark b. Salzwedel A, V, 289. 290. 446. XXV, 457.

Krangemann Fam. in u. b. Neu-Ruppin: Tile (1474) A, IV, 343. Martin (1491) 132. Peter (1525) 173.

Krangen 1. D. in d. Mittelmark b. Neu-Ruppin A, IV, 115. 151. 152. 158. 161. 253. 312. 453. 490. XIV, 354. B, IV, 179.

See dabei A, IV, 312.

2. Fam.: Wilken (1263) A, VI, 16.

Krangendorf wüste Feldmark b. Neu-Ruppin A, II, 337.
Kranichfeld od. Krannichfeld (Kränichfelt, Cranichfelt, Cranikvelde, Cranecveld) 1. St. in Thüringen B, IV, 439. 440.
2. Fam. v.: Meinhard (1214) A, XXII, 425. Volrad (1257) B, I, 50. 52. 53. 54. Reinhard (1273) A, XXII, 437. Hermann (1345) B, VI, 74.
Kranz (Krantz, Cranz) Fam.: o. Vorn. (1515) A, XIV, 515. Albert (o. J.) D, 48. 57 u. s. f., in Arendsee: Johann (1381) A, XXII, 73., in Magdeburg: Hermann (1480) A, XV, 374., in Perleberg: Gerhard (1309) A, I, 128., in Pritzwalk: die Geske Krantzsche (1469) A, II, 41.
Kranzin (Crantzin, Kranscin) 1. D. in d. Neumark b. Arenswalde A, XVIII, 103. XIX, 497.
2. Fam. v.: Henning (1303) A, XIX, 459.
Krapack Fam. in Perleberg: Heinrich (1542) SB, 469.
Krapenbusch, der b. Beeskow A, XX, 385.
Kraphto Fam.: o. Vorn. (1221) B, I, 9.
Krapp od. Krappe (Crappe(n), Crappo) Fam.: Ditlof (1450) SB, 66., in u. b. Tr.-Briezen A, IX, 347.: Conrad (1335) A, IX, 365. (1342) 369. Nicolaus (1342) A, IX, 369. Peter (1360) A, IX, 361. (1363) 361. (1370) 382. Johann od. Hans (1397) A, IX, 400. (1409) 399. (1412) C, I, 52. (1415) A, IX, 362. (1516) 362. (1419) 404. Cune u. Hans, Gebr., u. ihr Vetter Hans (1412) C, I, 53. Hans auf Brakwitz (1412) C, I, 53. Hans u. Cuno, Gebr. (1397) A, IX, 400., in Wittenberg: Peter u. Caspar, Gebr., u. ihr Vetter Balthasar (1419) A, IX, 404. (1421) 406. Peter u. Peter, Gevettern, u. Antonius, Andreas u. Hans, Gebr. u. Vettern (1472) A, IX, 427. Hieronymus u. Jacob, Gebr., u. ihr Vetter Balzer (1536) A, IX, 427.
Krappitz St. in Schlesien b. Oppeln A, XXIII, 296.
Kras Fam., s. Kraaz.
Krassenfeld Ort im Magdeburgischen B, VI, 426. 442.
Krassenick Fluss in d. Neumark A, XVIII, 133.
Krassky poln. Fam.: Grabyss (1463) A, XXIV, 185.
Krassmann (Cr—) Fam.: Nicolaus (1486) A, XXV, 424.
Krateke (—tecke, Kratke, Craceke, Kratik) Fam.: Helmes od. Helmke (1337) A, V, 316. XVI, 419. (1346) V, 292. Helmold u. Johann, Gevettern (1345) A, VI, 460 f. Heinrich (1341) A, V, 292. Jan (1365) A, XVI, 446. XXII, 171. Hans (1354) A, XXII, 149. Die Kr. (1383) A, V, 294. Hans (1409) A, V, 376. Heinrich u. seine Mutter Christine u. seine Töchter Ode u. Christine (1410) A, V, 376 f. Die Kratesche (1425) A, V, 385. XVII, 32. Die Kr. (1458) A, XXII, 275. Der Krateken Holz u. Hof b. D. Werle in d. Altmark (1483) A, V, 463 f. XVII, 352 f. (1498) XVI, 505. 507. Georg (1498) A, XXII, 309 f. O. Vorn. (1492) A, V, 478. Die Kr. auf Bandow (1642) A, VI, 320.
Kratzeburg Ort in Meklenburg B, II, 481.
Kratz(en) (Cra(t)z) 1. D. in d. Altmark b. Arendsee A, VI, 348 (wo fälschlich Vratz). XVII, 7. XXII, 32.
Pfarrer: Heinrich (1322) A, VI, 348.
2. Fam.: Claus auf Mehrow (1458) SB, 309., in Stendal: Hans od. Johann (1470) A, XV, 313. (1481) 377. (1485) 398. 493. (1493) 433. 493. Ladewig (1538) A, XVI, 189., in Werben: Claus, sein Sohn Hans u. sein Bruder Matthias (1448) A, VI, 421. Claus u. Matthias, Gebr., u. ihr Vater Claus (1472) A, VI, 425. Hans u. Claus (1486) A, VI, 431.

3. vergang. D. in d. Neumark (Craczin) A, XXIV, 41.

Kratznick (Kratzenigk, Cratzenick, Crantzenik, Crantzinick) 1. D. in d. Neumark b. Arenswalde A, XVIII, 7. 123. 128. 132. XIX, 473.

2. Fam. v.: Günther (1381) A, XIX, 478. (1388) 481.

Kravarn (Crawaren) Fam. v.: Latzko (1411) B, III, 188. 192.

Kravelberg (—berch) Fam. in Brandenburg: Martin (1541) IX, 285.

Krausche od. Krauschow Gut in d. Neumark b. Züllichau B, V, 472. C, II, 443 (wo fälschlich Cransche).

Kraus(s) od. Krause (Krawsze, Crispus) 1. Hof an d. Grenze d. Neumark A, XXIV, 72.

2. Fam.: Hermann (1310) A, XXIV, 7. Michael (1472) B, V, 199. Simon (1540) A, VII, 257. Melchior auf Falkenburg (1560) A, XXIV, 279. Andreas (1564) A, X, 98. Johann Friedrich (1665) A, III, 210., in Beeskow: Simon u. seine Frau Margarethe (1475) A, XX, 432., n. s. T. sein Sohn Hans (1489) 442. (1509) 462., in Neu-Brandenburg: Hr. (1287) B, VI, 20., in Lindow: Paul (1541) A, IX, 456. Martin (1541) A, XIV, 457., in Soldin: Georg (1492) A, XVIII, 500.

Krausnick (Krüssnick) D. in d. Mittelmark b. Beeskow A, XX, 511. Dabei 2 Seen gleiches Namens 418 f. 419 f.

Kraut Fam. in Magdeburg: Joachim (1554) B, VI, 507.

Krawe D. an d. meklenb. Grenze A, II, 79. B, I, 322.

Krayg Fam. v.: Wolf (1538) B, VI, 454. 455. 459.

Kre Fam. in Burg: Hans (1443) A, X, 531.

Krebe Fam.: Jacob (1421) B, III, 406. 411.

Krebis Fam. v.: Gottfried (1354) A, XIX, 462.

Kreblitz (Krebelitz) D. in d. Mittelmark b. Storkow A, XX, 512.

Krebsjauche (Krebsgoich, Crebisinchen) D. u. Starostei b. Neuzelle A, XX, 17. 30. 54 f. XXIII, 439. Starost: o. d. N. (1453) A, XX, 54.

Kreffendorf wüste Dorfst. in d. Ukermark b. Prenzlau A, XII, 212 (fälschlich st. Kröchelndorf, w. m. s.).

Krefus od. Kregenfuss od. Kreienfuss (Kregenfut od. —fout, Creyenvut, Creyenwot) Fam.: Wilhelm (1362) A, VIII, 282 f. O. Vorn. (vor 1420) B, III, 343., in Berlin: Heinrich (1313) SB, 223. Willekin (1326) 226.

Krege od. Kreger (Kregher) Fam. in Rostock: Heinrich u. Claus (1426) A, XXV, 62.

Kregemeister (—mester) Fam. in Stendal: Heinrich (1328) A, XV, 85.

Kregenwisch Gegend in d. Altmark b. Stendal A, VII, 217.

Kreglingen (Cr—) St. an d. Tauber C, II, 78.

Kreich (Kreych, Creyge) Fam.: o. Vorn. u. der Bruder Jacob (1318) A, I, 481. Coppeke (1320) 482. (1325) 136 f. Tilemann (1518) A, VIII, 478. SB, 352.

Kreidenweiss (Kreydenw— od. —weyss) Fam.: o. Vorn. (1486) C, II, 319. 322.

Kreien (Kreg(h)en, Kreye, Creye(n), Crein) 1. D., sonst zur Prignitz gehörig, j. in Meklenburg b. Parchim A, I, 230. 231. 244 f. 245. 253. 254 f. XXV, 20 f.

2. vergang. D. in d. Ukermark b. Oderberg, Klein-Kr. Insel dabei A, XIII, 206. 224. 229.

Kreienberg Fam.: o. Vorn. (1399) A, XIII, 252.

Kreiendorf (Kreyendorp) Fam. v.: Hans (1483) A, XXV, 410.

Kreiensack (Krey—, Crey—) Fam.: o. Vorn. (1417) B, III, 337. (1420) 391.
Kreisenitz (Krustnicz) See b. Küstrin A, XIX, 60.
Kreissner Fam.: Michael (1591) D, 319.
Kreit (Kreitt, Kreyth, Kred, Creyt) Fam. in u. um Stendal: o. Vorn. (1413) B, III, 310. Hans (vor 1420) B, III, 312. 314. 316. 317. 319. 322. 324. 326. Jacob (1537) A, XVI, 185 f. 186.
Kreizig [Kretzig, Cretzig(k)] D. in Pommern b. Schievelbein A, XII, 352. XVIII, 278. XXIV, 215. 309.
Krekemann Fam. in Perleberg: Arnd's Witwe Katharina (1416) A, III, 416.
Krelen Fam. in Havelberg: Hans (1529) A, III, 309. (1557) 157.
Krelingen od. Krehlingen (Crelingen, Crelin) 1. Ort im bischöflich-halberstädt. Sprengel A, XVII, 469.
2. vergang. D. im Havelland A, VIII, 109. 111. 112. 118. 125. 127. 134. 147.
Krell Fam.: Nicolaus (1592) D, 149. († 1601) 150 Anm., in Nürnberg: Hans (1480) C, II, 263.
Krelsheim (Crelszh—) 1. Ort in Baiern. Kastner das. C, II, 318.
2. Fam. v.: Caspar (1486) C, II, 325.
Krem Fam.: Bartholomeus (1414) A, XXIII, 154 f.
Kremer 1. Gegend u. Gehölz in d. Mittelmark b. Fährbellin A, VII, 91. 92. 94. 203 vgl. 186.
2. Fam. s. Kramer.
Kremkow (Krembkow, Kremppkaw, Kremko, Krempkow, Kremeko, Kremmekow, Klembko, Crempcowe, Crem(e)cow) 1. D. in d. Altmark b. Stendal A, V, 187. 189. 190. XVII, 142. 149. 184. 197. 205 (2 Mal). 217. 218. XXV, 457. B, III, 344.
2. Fam. in Stendal: Eberhard (1227) A, XV, 8. Henning (1304) A, XV, 83. (1312) 60. Johann (1314) A, V, 64. Tile (1335) A, XV, 86. Simon (1353) A, XV, 148. Hans (1458) A, XV, 286. Claus (1485) A, XV, 398. 493.
Kremlin od. Krömmelin (Krumelin, Cremelin, Crumelen) D. in d. Neumark b. Soldin A, XVIII, 128. 132. 500. XXIV, 205. C, II, 440. 441.
Kremlingen (Cremlinge) D. in Braunschweig b. Riddagshausen A, XVII, 446.
Kremmen (Kremene, Cremmen, Cremene, Cremin, Crimmen) 1. Schloss u. St. Von ihnen handelt A, VII. Abschn. XII. S. 191—201. Die Urkunden s. ebendas. S. 201—239. Ausserdem geschieht jener Erwähnung A, VII, 19. 53. 95. 100. 132. 142. 143. 155. 167. 182. 350. VIII, 135. 419. 458. XI, 439. 500. XII, 251. XIII, 122. 199. XIX, 129. 438. XXI, 459 f. XXIV, 357. 392. XXV, 153. B, I, 18. 420. II, 214. 244. 245. 266. III, 172. 302. V, 294. C, I, 282. II, 430. 451. III, 335. D, 39. 51. SB, 255.
Das Heide- u. Spandauer-Thor A, VII, 198.
Kiez A, VII, 203. 220.
Die Bürger u. Einwohner des Jahres 1653 s. A, VII, 235 f.
Raths-Familien: Grewel, Heins, Tübbicke.
Gericht A, VII, 194 f.
Richter: Michael Lindemann (1653) A, VII, 235., n. s. T. (1665) 236. Joh. Grüwel (1665) A, VII, 236 ff.
Stadtschreiberei u. Stadtschreiber A, VII, 223.
Orbede A, VII, 204 vgl. 196.
Zoll A, VII, 233.
Sct. Nicolai-Kirche A, [illegible] vgl. 199. Kirche, Pfarre u. Pfarrer A, VII, 223 f. 225.

Die Pfarrer nach d. Reformation aufgeführt A, VII, 199.
Heilige Blut-Gilde u. Mariengilde A, 224.
Kaland A, VII, 223. 224.
Dechant: Andreas Jode (1540) A, VII, 225.
Schulze A, VII, 199 f.
Capelle vor d. Schloss, später die Jakobi-Kirche A, VII, 222 vgl. 199.
Wald u. See Moder A, VII, 201 vgl. 197. See 220.
Damm u. Lug A, VII, 221 vgl. 197 f. XI, 500. C, I, 46 Anm.
Vogt: Gallus (1398) A, VII, 201.
2. Fam. v.: Gottfried (1277) A, XV, 23. Michael (1337) A, XXV, 20. Peter, Valentin u. Matthias, Gebr. (1441) A, VII, 206., in Spandau: Jacob (1308) A, XI, 19.

Kremmet See b. Storkow A, XIII, 121.

Kremmin (Cremmyn, Cremon, Kromon, Kremon, Kramon) 1. D. in Meklenburg b. Grabow B, IV, 49.
2. D. in d. Neumark b. Reez A, XVIII, 7. XXIV, 300.
3. Fam. v.: Hennig (1283) B, I, 170. Ebert (1316) 384. 386. Conrad (1291) A, I, 451. (1314) XXII, 24. (1317) B, I, 415. (1318) 427. (1321) A, III, 359. (1328) SB, 18. Hermann u. Johann (1322) B, I, 482.

Kremow wüste Feldm. in d. Neumark b. Landsberg A, XVIII, 430.

Kremp(i) See b. Templin A, XIII, 25.

Krempendorf (Crempendorp, Crempffendorf) D. in d. Prignitz b. Putlitz A, I, 229. 230. 242. 244 vgl. 282. 264 ff. 278. 325.

Krempitz Fam. v.: Lampert (1275) B, I, 123.

Kremzow (Krempszow, Kremp(t)zow, Krembzow, Kremetso, Crempsow, Crempzow, Cremssow, Cremmesow, Cremmetzow) 1. D. in Pommern b. Stargard A, XVIII, 114. 148. 149. 150. 151. 169. 182. 231. 327. XIX, 269. 447. 467. 468. 469. XXIV, 161. 183. 293. B, I, 297. IV, 157. VI, 531. C, I, 492. 496. III, 68. 87. SB, 317.
2. Fam. v.: Michael, Möring, Giso, Henning u. Otto (1321) B, I, 475. Nicolaus u. Coneke (1321) A, I, 476. Conrad u. sein Bruder (1321) B, I, 479. Nicolaus u. Kuneke (1337) A, XXIV, 24. Henning u. Ludekin u. A. auf Hermsdorf (1350) A, XVIII, 295. Conrad (1361) A, XVIII, 28. XIX, 467. 468. 469. (1362) 471. (1364) 472. Nicolaus u. Peter, Gevettern (1393) A, XXIV, 97 f. Nicolaus u. Hermann (1396) A, XIX, 482. Henning (1414) A, XVIII, 169. Hans (1424—34) A, XVIII, 188. Die Kr. (1473) A, XIX, 496. Günther u. Hans (1475) A, XIX, 498. Hans (1500) B, VI, 170. Bartholomeus u. Achim, Gebr. (1505), A, XVIII, 506. Bartholomeus u. seine Vettern Hans u. Joachim (1533) C, II, 504 f. Bartholomeus (1510) A, XVIII, 508 f. (1519) XIX, 500 f. C, II, 502., n. s. T. (1538) A, XVIII, 521. (1543) 520. (1564) XXIV, 299. S. auch Fam. v. Wedel auf od. von Kr.

Krendorf (Crondorp) 1. vergang. D. im bischöflich-halberstädt. Sprengel A, XVII, 453.
2. Fam. v.: Johann (1311) 452.

Krenekenfeld D. in Thüringen b. Sangerhausen B, VI, 82.

Krenowitz (Cr—, Chr—) Fam. v.: Albrecht (1348) B, II, 218. 220. 222.

Krensdyk od. Krenseldyk, der in d. Altmark b. Gardelegen A, VI, 141. XXII, 399. SB, 358.

Krenzlin (Krentzlin, Krentzelyn, Krenczelyn, Krenntzelin, Crenz(e)lin, Kerzelin) 1. D. in d. Mittel-

mark bei Neu-Ruppin A, IV, 127 f. 152. 155. 170. 190. 191. 193. 251. 252. 253. 284 (2 Mal). 289. 367 f. 376. 458. 519. VII, 100. 262. 266. 278 f. B, IV, 44. 76. 178.

Kirche u. Pfarre A, IV, 170. VII, 278 f.

Pfarrer: Peter Melius od. Millies (1540) A, VII, 278 f. (1541) IV, 251. 252. 367. 376. Thomas Boldicke (1541) A, IV, 519.

2. Fam.: Achim u. Bernd, Gebr. (1524) C, III, 336. Bernd auf Krenzlin (1542) A, IV, 190.

Krepe (Grepe), Gericht zur Kr. in d. Altmark b. Arneburg A, VI, 180.

Krepmühle (—molen) in d. Altmark b. Alvensleben A, XVII, 448.

Kress Fam. in Nürnberg: Hieronymus (1464) A, XIX, 392.

Kressau s. Krüssow.

Kresse (Neu-Kr.) D. in d. Neumark b. Sternberg C, II, 468.

Krest Fam. in Müncheberg: Nicolaus (1355) A, XX, 144. 145.

Kresuz D. in d. Neumark b. Sonnenburg A, XX, 251.

Krete Gegend in Meklenburg b. Röbel B, IV, 173 (2 Mal).

Kretitz Fam. v.: Heinrich u. Otto (1311) A, XVII, 471.

Kretzendorf vergang. D. in d. Mittelmark? SB, 504.

Kretzig s. Kreizig.

Kreversdorf (Creberstorpe, Crevestorp, Crevedestorp) Klosterhof in d. Neumark b. Landsberg A, XVIII, 372. 379. 388. 396.

Cistercienser-Mönche das. von Kolbaz 373 f. Hofmeister: o. d. N. (1351) 396.

Krevese od. Krewese (Krewes(z)e, Krevese(n), Kreuesse, Krevesche, Krewse, Kreveze, Krewes, Krebsen, Krowesen, Creuese(n), Creuesse(n), Creves(z)en(n), Crewes(s)en, Crewesee, Creuese, Creuense, Crewsen, Creuetzee, Kribci) 1. D. in d. Altmark b. Osterburg A, XVI, 386. XXII, 20. 27. 29. 43. 45. 46. 49. 63. 76. XXV, 167. SB, 405.

2. Das Sct. Quirinus-Benedictiner-Jungfrauen-Kloster das. Die Urkunden s. A, XVI. Abschnitt XV. S. 313—391. Ausserdem ist es erwähnt A, I, 107. 391. III, 402. IV, 111. V, 216. 222. 274. 309. 384 f. 425. VI, 280. VII, 220. XIV, 48. 116. 117. 234. XVI, 488. XVII, 268. 382 (2 Mal). XXII, 403. XXV, 131. 220. 328. C, I, 285. 313. SB, 405. 486 ff.

Klosterhof A, IV, 111. XVII, 165. 166.

Propst A, XXV, 328.

Die Pröpste: Heinrich (1249) A, XVI, 319 f. Heinrich (1308) A, XXII, 20. Albert v. Britzke (1322) A, XXII, 27. (1323) 29. Gerhard (1337) A, XXII, 43. 45. (1339) 46. Heinrich (1344) A, XXII, 49. (1350) XIV, 97. Fritz (1350) A, XXII, 55. Gunzel (1357) A, V, 333. Jacob (1365) A, XXII, 63. Heinrich v. Hardorf (1370) A, XVI, 333. Nicolaus Herwich (1381) A, XXII, 76. Joh. Suppling (1416) A, XVI, 339 f. O. d. N. (1428) A, XVI, 342. Joh. Gerbrecht (1443) A, XVI, 352 f. Nicolaus (1450) A, XVI, 362 f. Stephan Betkens od. Beteke (1457) SB, 367. (1458) A, XVI, 492. O. d. N. (1472) A, XVI, 367. Dietrich Maess (1480) A, XVI, 370. (1481) VI, 382. (1486) XVI, 373., n. s. T. (1488) XIV, 427. (1492) 449.

Aebtissinnen: o. d. N. (1345) A, XVI, 326. (1414) XVI, 338. (1416) 339. (1471) XVI, 366.

Priorinnen: o. d. N. (1343) A, XVI, 323. 324. (1345) 326. (1366) 331. Margarethe v. Schwechten (1370) A, XVI, 333. Gertrud Döring (1386) A, XXII, 403. O. d. N. (1414) A, XVI, 338. Adelheid Elreze (1416) A, XVI, 339 (2 Mal). Anna Osterholz (1425) A, V, 384. O. d. N. (1428) A, XVI, 342. A[illegible] (1450) A, XVI, 362 f. O. d. N. (1471) A, XVI, 366.

Sophie v. Sanne (1480) A, XVI, 370. Margarethe v. Goehren (1520) SB, 405. Katharina v. Göhren (1558) A, XVI, 389.

Seniorinnen: Mette, Giese u. Anna v. Lüderitz (1558) A, XVI, 389.

Nonnen: Adelheid Schimming u. Adelheid Doberkow (1394) A, XVI, 335. Katharina v. Werben (1406) A, XVII, 268. Margarethe Maken u. Gudele Wolf (1416) A, XVI, 339 f. Malke (?) od. Metke u. Jeseke Bismark (1429) A, XVI, 343. (1435) 348. Mettin v. Arnim (1436) A, XVI, 348 f. Margarethe v. Schöneberg (1453) C, I, 313 f. (1455) A, V, 222. Cune Schadewachten (1485) A, XIV, 408. Anna u. Katharina v. Rödern (1518) A, VII, 220. Anna v. Klöden (1518) A, XVI, 377. Ottilie Schertow, Heise v. Büst u. Margarethe v. Remgersteg (1520) SB, 405.

Vorsteher od. Verweser: Erich v. Itzenplitz (vor 1416) A, XVI, 339. Andreas v. Lüderitz (1548) A, IX, 304. (1550) XVI, 385. (1551) V, 274. (1552) VI, 280. (1558) XVI, 389.

3. Fam. (v.): Johann (1255) A, III, 92. XXII, 433. Hans n. s. T. (1415) A, I, 174., in Frankfurt a. O.: o. Vorn. (1495) A, XII, 190., in Prenzlau: Tiedekin u. Martin (1305) A, XXI, 105. Heinrich (1325) 137., in Seehausen i. A.: Arnold (1351) A, XXII, 58.

Krevet(en) (Crevet(h), Crevit, Crevot, Krefus, Krefuz, Kräft) 1. Gegend in d. Altmark b. Kalbe A, XVII, 201.

2. Fam.: 3 Brüder o. d. Vorn. (1311) A, XVII, 454. Kr. v. Werle u. Otto u. dessen verstorb. Vater (1329) A, XVII, 480. XXII, 124. O. Vorn. (vor 1420) B, III, 343. (1420) 392. Matthias (1422) B, IV, 42. Heine (1450) A, XXV, 348 f. Meinhard (1481) A, XIV, 399. (1490) V, 462 Anm. (1491) XIV, 439 f., in Freienstein: Heine (1391) A, II, 284., in Woldenberg: Hermann (1336) A, XIX, 459.

Kreulsheim Fam. v.: Wilhelm (1471) C, I, 546.

Kreusing Fam. in Belitz: Paul (1550) A, IX, 469 ff.

Kreussen (Crewssen) 1. St. in Baiern B, V, 245. C, III, 104. 2. Fam.: Fritz (1475) C, II, 162.

Kreusslein (Krew—) Fam.: Hans (1420) C, I, 163.

Kreuz (Kreutzwitz, —vitz, Creuzwitz, Crucewitz, Crutzewitz) 2 DD. in d. Mittelmark b. Brandenburg: a) Gross-Kr. A, VIII, 419. 458 (wo fälschlich Koutzwitz). IX, 286. X, 103. 104. 124. 161. 224. 225. 383. 384. 390. 391. 393. B, III, 354. 356.

Dabei ein vergang. D.: Klein- od. Wendisch-Kr. A, X, 214 f. 224. 224 f.

Kirche A, X, 224. 224 f.

b) Kl.-Kr. A, VII, 494. VIII, 240. 254. 255 f. 267 f. 315 f. 340 f. 350. 356. 366. 378 f. 419. 458 f. IX, 16 (2 Mal). 25. 32. 223. 274 f. 286. 305. 312.

Dabei die Hohen-Warte A, IX, 25. 274. u. Weinberge 274 f.

Kirche u. Pfarre A, VII, 494. VIII, 223. 240. 315 f. 340. 366. IX, 16.

Pfarrer: Joh. Tastorf (1382) A, VIII, 340 f. (1387) 350.

Kreuzbrüder, die (1309) D, 180 f.

Kreuzberg (Krewczperg, Crüzeborg) D. in Schlesien b. Strehlen B, IV, 192. VI, 432.

Kreuzburg (Krützburg, Cruceburg) 1. D. in d. Prignitz b. Putlitz A, I, 325 (wo fälschlich Trutzeborg). III, 506.

2. St. in Schlesien A, XXIV, 179.

3. Fam. v.: Albert (1214) A, XXII, 425. Hermann (1257) B, I, 52. 54. (1263) 82 (2 Mal). (1266) A, V, 38.

Kreuzleut (Creutzlewt) Gehölz in Baiern C, II, 299.
Kreuzritter (Crucigeri) s. Johanniter-Ritter.
Krewe vergang. D. im Hannöverschen? A, XVII, 300 Anm.
Krewelin (Krow—, Krawlin) D. in d. Ukermark b. Zehdenick A, IV, 427 f. XIII, 146. 148. 416. 442.
Krewitz (Crewitz, Kriwitz) 1. verscholl. D. im Magdeburgischen od. im bischöflich-halberstädt. Sprengel A, II, 490. XVII, 469.
2. D. od. Vorwerk in d. Mittelmark b. Templin A, VIII, 111. 480. XXI, 2. 3. D, 201 (?).
3. Fam. in Berlin: Die Kriwitzin (1440) A, XI, 347. Heinrich u. seine Frau Anna, geb. Makeprang (1449) SB, 295. (1461) 316. Hans, Zabel u. Heinrich (1459) SB, 310. Heinrich (1458) SB, 309. (1459) 310. (1461) B, V, 59. Die Heinrich-Kr. (1462) A, XI, 393. Hans (1472) SB, 332. (1483) A, VII, 214. XI, 426. (1499) C, II, 361. (1502) A, IV, 451., in Brandenburg: die Kr. (1451) A, XI, 375., in Frankfurt a. O.: o. Vorn. (1516) A, XXIII, 421., in Prenzlau: Pasche (1521) A, XV, 507. (1530) XXI, 397.
4. Fam. v: Zabel (1330) A, XIII, 23. XXI, 24. (1331) 25., u. sein Sohn Erewin (1346) 408. 455. Zwei Kr. (1347) B, VI, 82.
Kriblake od. Tribelake See in d. Neumark bei Fürstenwalde A, XX, 192. 194.
Kricheldorf (Krichelendorpe, Kricheledorpe, Crichelndorp, Crichelendorpe, Crychelendorp, Crichlendorpe, Grichildendorp, Krieckendorp, Krychendorp) 1. D. in d. Altmark b. Salzwedel A, V, 296. 297. 302. 319 (2 Mal). 325. 330. 339. 388. 419. VI, 319. XIV, 9. 35. 81 (2 Mal). 89. 194. XXV, 208. 270. 279 f.
2. Fam. (v.): Philipp n. s. T. (1339) A, XIV, 80. Conrad (1360) A, XIV, 120. XVII, 69. Betekin Fischer's Witwe Elisabeth u. ihr Schwager Heino (1393) A, XXV, 279 ff., in Salzwedel: Fritz (1367) A, XIV, 145. (1369) 150. (1373) 158., u. sein Bruder Conrad (1375) 162. O. Vorn. (1457) A, XIV, 311. S. auch Kröchelndorf.
Krichelhof, der b. Kricheldorf A, XIV, 194.
Kricke Fam. in Neu-Ruppin: Georg (1518) A, IV, 365.
Krickow D. in Meklenburg b. Stargard B, VI, 21.
Kridane Fam.: Wolter (1352) A, XVII, 242.
Kriegholz, das in d. Altmark b. Salzwedel A, XVII, 361 f. 362 f. 363 f.
Kriegsdorf (Crichstorp, Christdorf) D. in d. Prignitz b. Wittstock A, I, 393. B, IV, 17. 77.
Kriele (Kriel, Kril(e), Kryle, Crile, Cryle, Krele) 1. D. in d. Mittelmark im Lande Friesack b. Rathenow A, IV, 405. 409. VII, 51. 52. 53. 53 f. 58. 60. 62. 69. VIII, 419. 457.
Kirche u. Pfarre A, VII, 69.
Pfarrer A, VII, 60.: o. d. N. (1541) A, IV, 405. Peter Schulze (1541) 409. Joh. Bunze (1541) A, VII, 69.
2. Fam.: Georg (1321) B, I, 178. Claus (1429) A, XII, 250., in Neu-Ruppin: Jacob (1541) A, IV, 257. Joachim (1576) 380., in Soldin: o. Vorn. (1507) A, XVIII, 507.
Krielow od. Kriele (Kri(e)le, Kryle, Crile, Creyle, Kreel) D. in d. Mittelmark b. Belzig A, X, 205 (2 Mal). 210. 212 (2 Mal). 226. 384. 390 (2 Mal). B, III, 359.
Kriemen od. Kriemow (Crimow, Crymow, Cryme, Cremow) See u. Feld u. D. in d. Neumark b. Königsberg A, XIX, 192. 210 f. 243. 285. 314 f. 318. 423.
Kriening (Krinick, Creyenic) D. in d. Neumark b. Arenswalde A, VII, 243. XXIV, 297.

Krienitz (Kran—) D. in d. Prignitz b. Lenzen SB, 479.
Krieschow (Crischow, Scrischo) D. in d. Neumark b. Kottbus D, V, 424. 425.
Kriescht (Krisitz, Krischitz, Creschitz) D. in d. Neumark b. Sonnenburg A, XX, 225 (wo fälschlich Grysewitz). 228. XXIV, 174. C, III, 465.
Kriewen (Krywen, Crywen) 1. D. in d. Ukermark b. Angermünde A, XIX, 330. B, II, 351. 352. 360. 498. 501. C, II, 434.
2. Fam. v.: Hermann (1315) A, XXIII, 13.
Krigenberg Fam. in Salzwedel: o. Vorn. (1480) A, XIV, 391. (1491) 395.
Krike verscholl. D. in d. Mittelmark b. Nauen C, I, 55.
Krimekau Fam. v.: Eberhard (1238) A, VI, 451.
Krine Ort in Pommern b. Anklam A, XXI, 485.
Kringe vergang. D. in d. Mittelmark b. Bernau? C, I, 55.
Krinss Fam. in Bernau: Jacob (1540) A, XII, 198.
Krintitz Fam. v.: Hartung u. Heinrich (1412) A, XI, 255.
Krinze (Crincze) Gegend b. Rathenow A, VII, 373.
Krinzula Insel im adriat. Meere C, I, 198.
Kripinice Bach in Pommern A, III, 86. XIII, 483.
Krisem Ort in Pommern B, V, 130. 135.
Krissel wüste Mühlenstätte im Magdeburgischen B, VI, 403.
Krissow (Kryssow, Crissow) D. in d. Altmark b. Seehausen A, VI, 30. 36. 37. XXV, 230. B, II, 424. IV, 184.
Kritczeweissenburg s. Stuhlweissenburg.
Kritze(n) Fam.: Hans (1461) B, V, 59. Albrecht (1488) 456.
Kritzemow (Kertzemeuwe) D. in Meklenburg b. Schwan B, III, 450. 494.
Kritzkal vergang. D. im Magdeburgischen b. Ziesar A, IX, 315. 316.
Kritzke Fam. in Belitz: Georg (1472) A, IX, 425.
Kritzow (Kry—) D. in Meklenburg b. Lübz B, IV, 46. 184.
Kriwensdorf verscholl. D. im bischöflich-halberstädtischen Sprengel A, XVII, 443.
Kriwitz (Krywitz, Krivitz, Crywitz, Crivetz) Schloss, St. u. Amt in Meklenburg A, II, 211. III, 390. B, IV, 17. 95. 183. C, III, 15. 352.
Krobisch Fam. v.: Michael (1450) SB, 66.
Krockewitz Fam.: Kurd (1500) B, VI, 170.
Krodendorf s. Krottdorf.
Kröchelndorf (Krechel(l)endorp, Krechgelendorp, Crechelendorp, Chrechelendorp, Crichelndorp, Chrechelstorpe, Grechellestorp) (wüstes) D. in d. Ukermark b. Prenzlau A, XII, 212 (wo fälschlich Kreffendorf). 214. XIII, 415. 441. XXI, 5. 9. 13. 14 f. 23. 53. B, I, 478. C, I, 68.
Pfarrer: Johann (1328) A, XXI, 23.
Kröcher od. Kröchern (Cröcher, Cröchern, Crócheren, Krechern, Krocher, Crocher, Crochere, Krocheren, Crocheren, Krogheren, Kroggeren, Crogherer, Crogheren, Krockeren, Krochger, Krochcher, Crochger, Crochcheren, Chrochern, Croychern, Krucher, Cruchere, Chrache (?) 1. D. im Magdeburgischen b. Wolmirstädt B, IV, 317. VI, 426. 442. 443.
2. Fam. v. A, II, 9. Eine Nachlese zu den v. Kr.-Urkunden s. A, XVII. Abschnitt XXII. S. 371—417. Rabodo (1184) A, XXV, 170. Albrecht u. seine Frau Rikete n. d. T. u. ihr Sohn

Johann (1288) A, XXV, 176 f. Bertram (1238) A, XVII, 371. Johann (1273) A, V, 40. (1274) I, 26. 449. II, 450. (1276) B, I, 124. VI, 15. (1277) A, XV, 23. (1278) V, 41 (2 Mal). (1279) 42., n. s. T. (1282) A, V, 43. Seine Söhne Droiseko u. dessen Brüder o. d. N. 43. Martin, Domherr in Stendal (1283) A, XV, 29. (1288) 37. Johann's Sohn Johann mit dem Beinamen Droseko (Drosicko, Dros(s)eke, Dros(s)ke, Drozeko, Droysecke, Droiske, Droyske, Droysico, Droisikinus, Droysekinus, Druseko, Druske, Drusickinus, Dreysike), auch blos unter diesem Beinamen (1281) B, I, 150. (1282) A, V, 44. B, I, 157. (1285) A, XXI, 4. (1286) 4. (1293) B, I, 207. (1296) A, V, 56. (1299) XXII, 18. (1300) II, 24. X, 224. (1301) V, 307. VIII, 190. XIV, 46. (1302) V, 302. XIV, 46. B, I, 243. 247. (1303) A, I, 127. XXII, 18. (1304) 19. B, I, 255. (1305) A, I, 128. VIII, 201. XII, 415. C, III, 14. (1306) A, XI, 208. B, I, 266. 267. (1307) A, XI, 228. XII, 286. XXII, 107. (1308) XX, 198. B, I, 272. C, III, 16. (1309) A, VI, 91. XI, 19. XV, 57. B, I, 284. 286. 287. (1310) A, I, 129. XV, 58. XVI, 5. B, I, 292. (1311) A, V, 61. XVII, 372. 465. 477. XXI, 112. XXII, 379. XXIII, 10. B, I, 306. 307 (2 Mal). 312. (1312) A, II, 79. XXII, 379. B, I, 319. 322. 330. 337. 338. C, III, 17. 19. (1313) A, VI, 23. XV, 61. XXIV, 355. B, I, 340. 341. 350. (1314) A, V, 308. XIV, 52. XV, 64. XVIII, 374. XXI, 114. B, I, 357. 361. (1315) A, XI, 229. (1316) 230. B, I, 395. (1317) A, I, 132. 480. X, 234. 429. XII, 288. XIII, 41. XVIII, 445 (2 Mal). XIX, 70. 183. XXIII, 15. 16. XXV, 187. B, I, 399. 400. 402 ff. 404 f. 407. 408. 409. 411. 414. 415. (1318) A, V, 66 (2 Mal). X, 234. XI, 24. XIII, 239. XV, 66 (2 Mal). XIX, 129. XXIII, 17. XXIV, 12. XXV, 188. B, I, 419. 420. 421. 424 (2 Mal). 425 (2 Mal). 426. 428. VI, 52. 53. (1319) A, I, 300. II, 120. 459. III, 97. V, 68. VII, 86. VIII, 218. 219. IX, 14. XI, 25. XII, 289. XIII, 240. XIV, 59. XV, 69 (2 Mal). 70. XVIII, 103. 219. 376. XXI, 118. XXV, 189. B, I, 429. 435. 436. 437. C, III, 24. SB, 224. (1320) B, I, 463. (1321) A, III, 359. (1324) B, II, 20. (1325) A, I, 26. (o. J.) II, 203., n. s. T. (1323) A, XVII, 377. (1325) I, 135. Johann Dr., seine Söhne u. sein Bruder Heinrich (1296) A, V, 56. Droisicke u. seine Söhne Johann u. Heinrich (1303) A, I, 126. Die v. Kr. (1314) B, I, 354. 355. (1315) 498. Heinrich, Droisike (falsch Dosenroede), Johann u. Henneke (1315) B, I, 371 f. Droisicke u. sein Sohn Hans (1314) A, XVIII, 374. (1317) XXIII, 15. 189. (1318) IV, 428. Droisicke u. sein Sohn Heinrich (1319) A, I, 300. XXV, 11. Droisicke u. sein Sohn H. (1325) A, II, 268. Droisicke u. dessen Söhne (1316) B, I, 388. (1319) A, XIV, 59. XXV, 190., nämlich: Hans, Heinrich u. Jordan (1320) A, XVII, 373 ff. (1321) II, 80 f. vgl. 62. III, 357 f. XVII, 375., n. des Vaters T. (1323) A, XVII, 377. (1325) I, 135. Bernhard (1306) A, XI, 17. (1307) 18. Jaroslav (1312) B, I, 338 (?). Johann Ritter, Sohn Droiseke's (1312) C, III, 17. (1313) Hauptmann v. Eldenburg A, XVII, 372. (1314) III, 354. (1315) XI, 229. (1317) III, 355. X, 232. XI, 22. 23. XII, 70. 351. XVIII, 375. 445. XXV, 187 f. B, I, 401 (2 Mal). 415. (1318) A, V, 66. X, 235. XIII, 239. XVII, 373. XXII, 25. B, I, 424 (2 Mal). (1319) A, V, 68. XXV, 189 f. B, I, 429. (1322) A, III, 361. XVII, 376. XXV, 197. (1323) II, 211. XXV, 11. (1325) I, 26. 136. II, 25. 265. 267. 271. XXV, 13. 14. (1326) VI, 26. (1327) IV, 46. Johann u. Heinrich, Gebr. (1316) B, I, 388. (1319) A, IX, 14. (1324) XVII, 59. 378. (1325) I, 136 f. (1326) 483. Johann, Heinrich u. Jordan, Gebr. (1321) A, XXV, 192 f. (1322) XVII, 376 f. XXV, 194. (1323) I, 134 f. vgl. 104. (1325) II, 269. (1332) II, 275. Jordan (1328) A, I, 483 f. Heinrich (1319) A, I, 300. II, 459. III, 97. VII, 86. XVIII, 376. (1320) XVII, 374. (1322) B, I, 499 f. (1328) A, I, 484. Die v. Kr. (1321) A, V, 291. (1327) 292. Heinrich (1335) A, VII, 49. 413.

X, 121. XVIII, 452. B, II, 103. (1336) A, XV, 96. 97. XX, 208. B, II, 103. 105. (1337) A, II, 212. Heinrich u. sein Bruder o. dessen N. (1335) A, II, 307. Heinrich u. Jordan, Gebr. (1336) A, I, 368 f. III, 368. VII, 313. (1337) I, 369 f. XVII, 379. (1339) I, 372. XVII, 380 f. (1340) 381 f. 382 f. Die v. Kr. (1336) A, I, 85. 369. Heinrich u. Jordan, Gebr., Arnold u. Heinrich, Heinrich's Söhne, u. Hans, Jordan's Sohn (1336) A, I, 139 vgl. 358. Heinrich u. Jordan, Gebr., u. Jan, Arnold u. Heinrich, Söhne Heinrich's, u. Hans, Jordan's Sohn (1336) A, IV, 52 f. Henze (1336) A, XXIII, 283. Heinrich (1353) A, VII, 51 (2 Mal). 127. Johann (1353) B, VI, 88 f. Die v. Kr. (1353) B, VI, 89., auf Lohme (um 1355) A, I, 361. Hans, Reinhold u. Stellentin (1359) A, XVII, 384. Heinrich u. Jordan, Gebr. (1359) A, XVII, 384. Rudolph u. seine Söhne, Bosse u. dessen Brüder (1360 ff.) A, XVII, 384 f. Tile u. seine Frau Margarethe (1360) A, XVII, 385. Heinrich u. Johann, Gevettern (1362) A, XVII, 385 f. 386. Henneke od. Heinrich (1362) A, XVII, 249. (1376) VII, 131. Busse (1364) A, XVII, 387. Beteke (1372) A, VII, 87. Andreas (um 1390?) A, XVII, 385. Heinrich d. ä. (1406) A, I, 378 vgl. 351. Hans (1410) A, XI, 73. (1432) VI, 53. Johann (1437) A, XVII, 387 f. Stellentin u. Lippold, Gebr. (1438) A, III, 102. (1441) XVII, 388. Stellentin auf Röbel (1441) A, IV, 329. (1443) 330. 331. (1453) III, 454 f. (1456) II, 508. (1458) VI, 63 f. (1461) IV, 340. 431. Die v. Kr. (1443) A, VI, 58. Joachim (1444) A, IX, 162. Claus auf Kalbe (1446) A, XVII, 392. Anna (1452) A, IV, 450. (1453) 450. Dietrich u. seine Frau Sophie (1467) A, XVII, 392 Anm. Stellentin u. Hans, Gevettern (1472) A, III, 471. Hans u. seine Frau Ghese (1477) A, III, 479. (1479) IV, 111. 345. XVII, 165. (1491) IV, 136. Christian auf Dreez u. seine Frau Anna (1479) A, IV, 111. XVII, 165. (1489) IV, 502. XVII, 395. (1491) IV, 130 f. Christian, Hans u. Joachim, Gebr. u. Vettern (1486) A, XVII, 392 f. XXV, 427. (1487) 393 ff. (1490) 395 ff. (1491) IV, 134. (o. J.) XVII, 388. (1499?) 398 f. Joachim auf Dreez (1493) A, XVII, 397 f. Titke d. ä. n. s. T. (1491) A, VII, 101. Die v. Kr. (1491) A, VII, 101. Lippold, Hans, Joachim u. Jacob, Gebr., Hans' Söhne (o. J.) A, XVII, 388. Hans, Christian u. Joachim, Gebr. u. Vettern, u. Lippold, Hans, Joachim u. Jacob, Hans' Söhne (1499) C, II, 439. Ludwig n. d. T. seines Vaters Christian u. seine Brüder Heinrich, Joachim u. Ruprecht, Joachim u. Hanses Kinder (1502) A, XVII, 388 f. 399 f. Joachim, Lippold, Hans, Joachim u. Jacob (1502) A, XVII, 400. u. Ludwig (1508) 400 f. Des verstorb. Christian Söhne Ludwig, Heinrich, Joachim u. Ruprecht, Gebr., ferner Joachim u. Hans (1502) C, II, 496. Hans, Ludwig u. Jacob auf Lohme (1512) A, IV, 503. (1522) III, 127. Joachim n. s. T., sein Sohn Stellentin u. die a. v. Kr. (1516) A, VII, 389. C, II, 496. Jacob (1522) A, III, 127. Hans, Jacob, Lippold u. Joachim, Gebr., u. Ludicke, ferner ihr Vetter Ruprecht u. Stellentin u. Christoph (1524) A, XVII, 389. 401 f. C, III, 335. Ludike u. Ruprecht (1524?) A, XVII, 389. C, III, 335. Gumprecht (1525) A, IV, 168. Die v. Kr. (1525) A, IV, 169. 175. 179. 180. 181. Ruprecht (1524) A, XVII, 389., seine Frau Margarethe u. Jacob (1533) IV, 505. Ruprecht, sein Bruder Joachim u. Ludicke n. s. T., sein Vetter Stellentin u. dessen Brüder Christoph u. Hupprecht u. sein Buderssohn Moritz (1527) A, XVII, 389. C, II, 484. Lippold, Hans, Jacob, Joachim, Ruprecht, Stellentin, Christoph u. Moritz, Gebr. u. Vettern (1536) A, XVII, 389. Georg (1539) A, II, 100. Elisabeth (1538) A, XXIV, 500. (1539) XVII, 402. (1541) IV, 440. Alle v. Kr. auf Dreez u. Lohme (1540) A, VII, 266. (1543) III, 143 ff. Lippold auf Kampehl, Joachim, Ruprecht u. Stellentin auf Dreez, Jacob, Christoph, Hieronymus, Hans, Christoph u. Moritz auf Lohme, Gebr. u. Vettern (1540) A, XVII, 402 ff. Jacob, Ruprecht,

Christoph u. Hans, Gebr. u. Vettern auf Dreez u. Lohme (1540) A, XVII, 404 f. Jacob sammt seinen Brüdern Hans, Christoph, Jacob u. Gebhard (1540) A, VII, 279. Die Lippold v. Kröchersche (1542) A, IV, 190. Joachim, Moritz, Ruprecht, Christoph u. Stellentin, Jacob, Hans u. Lippold (1542) A, IV, 191. Lippold, Joachim, Jacob, Ruprecht, Stellentin, Christoph, Moritz, Hieronymus u. Hans, Gebr. u. Vettern auf Lohme u. Dreez (1542) A, XVII, 405 f. Jacob, Stellentin, Moritz, Christoph, Hans u. Hieronymus, Gebr. u. Vettern auf Dreez u. Lohme (1543) A, III, 145. Lippold u. Joachim, Gebr., n. ihr. T., ihr Bruder Jacob u. ihre Vettern Hieronymus, Hans, Christoph u. Moritz (1543) A, XVII, 389. Ruprecht n. s. T. u. Moritz (1544) A, XVII, 389. Alle v. Kr. auf Dreez u. Lohme (1547) A, XVII, 406 ff. (1549?) 410 ff. Die v. Kr. (1552) A, IV, 509. Jacob u. seine Frau Margarethe, geb. v. Treskow (1548) A, XVII, 409. (1556) III, 156. (1557) 197. Jacob auf Dreez u. sein Sohn Georg u. dessen Brüder Erasmus, Jacob, Gebhard u. Melchior (1561) A, XVII, 389 (2 Mal). Stellentin, Christoph, Moritz, Hieronymus, Hans u. Christoph d. j. (1561) A, XVII, 389 f. (1571) 414 f. Ursula, verwitw. Mund (1567) A, XVII, 412. Georg's Witwe Elisabeth, geb. v. Grambow (1567) A, XVII, 413. Christoph u. seine Frau Margarethe, geb. v. Rohr (1570) A, XVII, 413 f. Stellentin u. seine Söhne Christian, Christoph d. ä. u. Moritz, ferner Hieronymus, Hans u. Christoph, Hanse's Söhne, Asmus, Jacob, Gebhard u. Melchior, Jacob's Söhne, u. Georg, Georg's Sohn, Gebr. u. Vettern (1571) A, XVII, 390., ohne Christian (1571) 414 ff. Moritz n. s. T., seine Söhne Moritz, Ludwig u. Ernst, ingl. Hans u. seine Brüder u. Vettern (1573) A, XVII, 390. Moritz, Ludwig u. Ernst (1576) A, XVII, 390., ohne Moritz (1577) 390. Stellentin n. s. T. u. seine Söhne Christian u. Heinrich (1576) A, XVII, 390. Hieronymus n. s. T. u. seine Brüder Hans u. Christoph auf Lohme u. Dreez (1579) A, XVII, 390. Gebhard, des verstorb. Jacob Sohn, u. seine Brüder Erasmus u. Jacob, u. seines Bruders Sohn Georg u. dessen Vater Melchior n. s. T. (1579) A, XVII, 390. Christoph n. s. T. u. die Gebrüder Christian u. Heinrich (1579) A, XVII, 391. (1580) 391. Christoph u. Ludeke (1580) A, XVII, 391. Heinrich n. s. T. u. sein Bruder Christian (1580) A, XVII, 391. Des verstorb. Moritz Sohn Ernst (1583) A, XVII, 391. Christoph n. s. T. u. sein Bruder Hans (1584) A, XVII, 391. Hans, Daniel u. Joachim, Gebr. (1588) A, XVII, 391. Des verstorb. Georg Sohn Georg (1592) A, XVII, 391. Joachim n. s. T. u. seine Brüder Hans u. Daniel (1595) A, XVII, 391. Ludicke n. s. T., seine Söhne Moritz u. Christoph u. Ernst (1596) A, XVII, 391. Jacob n. s. T. u. seine Söhne u. Vettern (1596) A, XVII, 391. Des verstorb. Stellentin Sohn Christian, des verstorb. Moritz Sohn Ernst, des verstorb. Ludicke Söhne Moritz u. Christoph, des verstorb. Hans Söhne Hans u. Daniel, des verstorb. Erasmus Sohn Erasmus, Gebhard u. seine unmündigen Bruderskinder Christoph u. Gabriel, des verstorb. Jacob Söhne, u. des verstorb. Georg Sohn Georg, Gebr. u. Vettern (1598) A, XVII, 391.

Kröpelin (Cropelin, Crupelin) 1. St. in Meklenburg B, III, 450. 494.

2. Fam. v.: Johann (1233) A, I, 445. 446. Jordan u. Gerhard, Gebr. (1283) B, I, 170.

Krössin (Crossin) 1. vergang. D. in d. Neumark b. Königsberg A, XXIV, 211. 214.

2. Fam.: die Kr. (1560) A, XXIV, 279., in Frankfurt a. O.: Hermann (1409) A, XXIII, 150. Jacob (1417) 158.

Krogemann Fam.: Dietrich (1371) A, VIII, 293.

Krohn (Kroen, Krohen, Krun, Crun) 1. D. in Meklenburg b. Eldena B, IV, 50.

2. 2 Seen in d. Ukermark: der Grosse u. der Kleine Kr. b. Lichen A, XIII, 9. 11. 15. 64. 116.

3. Fam. in Tr.-Briezen: o. Vorn. (1472) A, IX, 425., in Kottbus: Albrecht (1305) A, XX, 362 f., in Rostock: Heinrich (1489) C, II, 345., in Salzwedel: Hermann, auch Kroneke gen., (1288) A, XVII, 28. (1289) 6. Conrad (1321) XXII, 118. Hermann (1350) A, XIV, 95 f.

Krokau (Crocaw) Fam. v.: o. Vorn. (1321) B, I, 475. Joh. Mezva (1419) A, XVIII, 313. 321.

Krokeborn Fam. in Burg: o. Vorn. (1418) B, III, 301.

Krolop Fam.: o. Vorn. (1524) C, III, 320.

Kromer Fam. in Lebus: Bartholomeus (1414) A, XXIII, 154.

Kromensdorf vergang. D. b. Frankfurt a. O. B, VI, 147. (od. = Krumdorf b. Züllichau?)

Krommenow od. Krummenow Fam. in Brandenburg: Matthias u. Jacob (1541) A, IX, 284.

Kromon s. Kremmin.

Kromow wüste Dorfst. in d. Neumark b. Landsberg A, XVIII, 429.

Krona s. Deutsch-Krone.

Kroneschen Fam.: Johann u. David (1311) A, XVII, 467.

Kronhagen vergang. D. in d. Prignitz SB, 479.

Kronitz Fluss in d. Neumark A, XVIII, 390.

Kroppe Fam.: Heinrich (1371) A, XIII, 333.

Kroppel (Cropel, Kropil) Fam.: Hermann (1417—20) B, III, 335. 336 (2 Mal). 337. 338. 340. 341. 343. 345. 346. 347. 391.

Kroppenstädt (Croppenstede, Grappenstede) 1. St. im Magdeburgischen A, III, 81 f. XVII, 456. 458. 459. 461. 470. 472.

2. Fam. v.: Friedrich (1253) A, XXI, 90., in Halberstadt: Johann (1311) A, XVII, 457. 458. Beteko (1311) 471.

Krop(p)er Fam.: Heinrich (1542) SB, 472. 473.

Krosigk (Krosick, Krossick, Krosig, Kroseke, Crosek, Crosseg, Crosuc, Crozuk, Krusigk, Krusike, Krusseck, Grotzugk) Fam. v.: Friedrich (1210) A, XXIV, 327. Erich (1321) B, I, 465. Eschwin u. Hermann (1391) A, XXIV, 389. Cone (vor 1420) B, III, 326. Eschwin (1420) 391. Margarethe (1484) B, V, 416. Christoph (1521) A, I, 335. III, 124. Heinrich (1533) B, VI, 395. Des verstorb. Ludicke Söhne Joachim, Christoph, Hans, Georg u. Arnd (1535) C, II, 489. Volrad (1593) A, VII, 193.

Krossen (Krossin, Crossen, Crossin, Crossyn, Crosne, Crosna, Crozna) 1. See, aus welchem die Drawe entspringt A, XXIV, 17. 18.

2. 2 Seen in d. Neumark b. Woldenberg A, XXIV, 147.

3. Schloss, St., Weichbild, Amt, Land, Fürstenthum, Herzogthum od. Hauptmannschaft A, IV, 344. VIII, 88 f. IX, 206. XI, 277. XVI, 141 f. XVII, 160. XVIII, 408. 416. XX, 127. 190. 220. 324 f. 333. 388. XXIII, 140. 200 f. 298. 359. 363. 365. 373. 401. 439. 442. 451 f. 460. XXIV, 178. 253 (3 Mal). 255. 257. 258 (öfter). 265. 272. 273. 274. 278. 279. 280. 281. B, I, 187. 426. 438. 440. 457. II, 302. III, 207. IV, 164. V, 355. 356. 367. 380. 381. 382. 383. 384. 385. 389. 390. 390 f. 394 ff. 401. 402. 403. 405. 406. 408 f. 409 f. 410. 411. 414. 429. 453. 460. 461 f. 462. 464 f. 465 ff. 470 f. 471. 472. 475. 479. 499. VI, 4. 127 f. 130 f. 138. 152 f. 154 f. 198 ff. 201 f. 222. 232 f. 235. 236. 245 ff. 247. 249. 253 f. 264. 266. 269. 269 f. 272. 277 ff. 285 f. 305. 324 f. 329 f. 332. 333. 338. 344 f. 379. 385. 422. 434. 435. 441. 444. 445. 446. 452. 454. 458 f. 459 f. 479 ff. 481 f. C, I, 528. II, 25. 93. 204. 205. 206 (2 Mal). 207. 208 (2 Mal). 209. 229. 245. 249 f. 266. 270. 333. 397. 398. 443. 511. 512. 513. 514.

515. III, 306. 317 f. 332 ff. 364. 397. 419. 464 ff. 468 f. 506. D, 71. 72. 73. 74. 99. 131. 163. 164. 280. 302. 328. 329. 338 (2 Mal). 339 (öfter). 340. 347. 349. 354. 355. 359 (3 Mal). 363. SB, 29. 137. 203. 210. 460. 497.

Vorstadt D, 72.

Breite B, VI, 277.

Mühle B, VI, 338.

Pfeffermühle B, VI, 344 f.

Wein A, XXIII, 335. 401.

Münze A, XXIV, 257. B, VI, 232 f.

Zoll A, XX, 127. XXIII, 442. B, VI, 201. SB, 178.

Bürger- u. Einwohner-Familien: Kalkreuter, Schapel.

Raths-Familie: Hertel.

Fischer-Innung B, VI, 222.

Gewandschneider-Gilde B, VI, 154 f.

Pfarrer: Conrad v. Düpow (1301) A, VIII, 190. Werner (1350) B, II, 302.

Herzöge: Wenzel (1419) D, 199. Heinrich (1467) C, I, 451. Herzogin, Tochter des Kurf. Albrecht v. Brandenburg (1476) C, II, 182. S. auch Glogau, Sagan u. Schlesien.

Herr v. Kr.: Hans v. Torgow (1426) A, XXI, 261 (falsch st. Zossen, s. d.).

Amt-, Hauptleute od. Verweser A, XXIII, 359. 363. 365. B, VI, 333.: Hans v. Knobelsdorf (1463) C, II, 25 f. Siegmund v. Rotenburg (1476) A, XX, 304. Eitelfritz v. Zollern (1481) C, II, 269. 270. (1482) B, V, 379 f. 380. 385. 391. (1484) A, XXIV, 465. (1486) B, V, 429. O. d. N. (1489) B, V, 460. 461. Georg, Fürst v. Anhalt (1489) B, V, 466. (1490) 470 f. 471. Joh. Staufmehl (1492) C, II, 371. Melchior v. Löben (1501?) SB, 137. Dietrich v. Dieskau (1508) B, VI, 221. 222. Georg v. Schlaberndorf (1509) A, III, 117. Caspar v. Köckeritz (1512) B, VI, 245 ff. 247., n. s. T. (1517) 277 ff. (1518) 285 f. Melchior v. Löben (1514) B, VI, 247 Anm. O. d. N. (1515) B, VI, 269. Georg v. Schlieben (1517) B, VI, 277 ff. Caspar v. Maltitz (1519) B, VI, 247 Anm. (1521) 324. C, II, 511. (1524) III, 333. Hans v. Knobelsdorf (1524) C, III, 332 ff. (1526) B, VI, 345. (1531) C, II, 513. (1534) 514. (1535) III, 419. (1536) 433. (1546) A, XXIV, 252. 255. Hans v. Zabeltitz (1560) A, XXIV, 281.

4. Fam. v.: Andreas (1354) A, XX, 232. Eggert (1431) A XVIII, 485. (1449) XIX, 371. (1450) XVIII, 421. (1451) 489. (1452) XIX, 92.

Krostitz od. Krostwitz 1. D. in d. Ober-Lausitz b. Kamenz B, I, 83.

2. Fam. v.: Heinrich auf Dehlitz (1486) A, XXIII, 289 f. 290 ff. 292.

Krotewitz Fam.: o. Vorn. (1347) B, VI, 82.

Krottorf (Crotdorp, Crodorf, Crodendorf) D. im Magdeburgischen b. Oschersleben A, XVII, 441. 470. B, VI, 80.

Krowel od. Kröwel 1. Flüsschen b. Spandau A, XI, 1. 27.

2. Fam.: Heinrich (1299) A, XIII, 9 (2 Mal). (1304) II, 331. XIII, 14. B, I, 254. 259. VI, 33. (1305) A, XIII, 16. (1309) 20. Beteke (1311) A, XVII, 461. Heinrich A, XXII, 35. (1332) XIII, 67. Dietrich (1329) A, XXII, 35. (1342) XIII, 104.

Krotz (Crocz) Fam.: Dietrich (1245) B, I, 25.

Krowiz s. Groitsch.

Krubbeke meklenb. Fam.: o. Vorn. (1418) B, IV, 19.

Kruber Fam.: Hans (1450) SB, 66.
Kruce s. Krüssow.
Krucitthe od. Krusice (Cruzeze) vergang. D. im Magdeburgischen b. Wolmirstädt? A, XXII, 415. 416. 427. B, I, 7.
Kruckow (Krukau, Crickow) 1. D. in Meklenburg b. Stavenhagen A, III, 85. B, VI, 3. 21.
2. 2 Seen, der Grosse u. der Kleine Kr. in d. Mittelmark b. Lindow A, IV, 454.
3. Fam.: Claus (1469) C, I, 513. Marquard (1500) B, VI, 170., in Prenzlau: Godeke, Johann u. Jacob, Gebr. (1311) A, XXI, 111.
Kruco Fürst der Wenden (1066) A, II, 388. († 1105) 388.
Krudo Fam.: Heinrich's Sohn Jacob (1286) A, VIII, 175 f.
Krüden (Kruden, Krudingen) 1. D. in d. Altmark b. Seehausen A, VI, 258. 377. X, 161. C, II, 437.
2. Fam. v.: Friedrich u. Hans, Gevettern (1499) C, II, 437.
Krüdener (Krudener, Crüdener) Fam. in Salzwedel: Johann (1482) A, XIV, 403. (1485) 409. (1486) XXV, 420 f. (1491) XIV, 441. Johann u. Christian (1495) A, XVII, 355 f. XXII, 306 f.
Krügen D. in d. Mittelmark b. Arendsee A, VI, 79. XVII, 24.
Krüger (Kruger, Krwger, Krugher, Krügert, Cruger, Kroger, Kröger, Croger, Cröger, Crogher, Tabernator) Fam.: Johann (1275) A, I, 297. III, 345. Nicolaus (1403) A, IX, 82., n. s. T. (1417) II, 491. Albrecht (1419) B, III, 294. Friedrich, Propst u. dann Bischof in Havelberg († 1427) A, III, 215 vgl. II, 414. Barthold (1434) A, XX, 32. Henning (1436) A, XXI, 278 f. Burchard (1450) SB, 66. Johann, Propst zu Friedland (1449) A, XII, 445. (1451) 445. (1452) 448. (1453) 448 f. Caspar (1472) A, VIII, 434. B, V, 172. 191. Thomas (1477) A, VII, 374. Johann (1474) A, XXI, 345 f. (1488) II, 513. (1491) VIII, 448. Heinrich n. s. T. (1486) A, XXV, 422. Severin n. s. T. (1497) A, XXV, 461. Nicolaus, Propst in Stepenitz (1499) A, I, 264. Michael (1516) A, XI, 132. Heinrich (1517) A, XVII, 205. Bernhard (1539) A, III, 139. Ambrosius (nach 1541) A, IX, 448., in Arenswalde: Vicko (1381) A, XIX, 478., in Beeskow: Nicolaus (1341) A, XX, 345., in Bernau: Hans Mewes (1504) A, XII, 191., in Brandenburg: Heinrich (1336) A, VIII, 248 (2 Mal). Peter (1346) 259. Mattheus (1419) B, III, 355. Peter (1438) A, IX, 145. Hans (1470) A, IX, 203. (1473) 212. C, II, 89. (1476) A, IX, 403. Peter (1541) 285. Augustin (1541) 286. 287. 288. Hans (1541) 288., in Braunschweig: Georg (1448) A, VI, 62. (1449) 63., in Frankfurt a. O.: Coppe (1340) A, XXIII, 33. Claus (1395) 132. Georg (1429) 186. 187. 192. 193., in Gardelegen: Ebel's Sohn Heinrich (1429) A, VI, 117. Claus (1505) 158., in Gransee: Hans (1400) A, XI, 70., in Havelberg: Stephan (1558) A, III, 321., in Kiritz: Gerhard (1333) A, XXV, 17., in Köln a. Spr.: Thomas (1585) D, 314. (1592) 319., in Königsberg i. N.: Jacob d. ä. u. seine Frau Tilse u. sein Sohn Jacob d. j. (1440) A, XIX, 339 f. Jacob (1447 u. 48) 364 f., u. seine Frau Gerde (1470) 398 f. Jacob u. seine Frau Anna (1478) 406., in Landsberg a. W.: Henning (1385) A, XVIII, 409. (1386) 411. Marcus (1458) 423. Laurenz (1458) 424. (1459) XXIV, 172., in Lübeck: Hans (1513) A, XIV, 507 f., in Lüneburg: Caspar (1505) A, XXII, 318., in Morin: Lenz (1500) A, XIX, 108. (1503) 111., in Osterburg: Lorenz (1423) C, I, 75. (1427) A, XVI, 342. Des verstorb. Claus Sohn Jacob (1504) 376., in Pasewalk: Hermann (1476) A, XXI, 350., in Perleberg: Conrad (1384) A, I, 162., in Prenzlau: Johann (1336) A, XXI, 152. Stenz (1407) 243. 245. od. Constantin (1408) 246. (1422) 258. Hans (1448) 305., in Pritzwalk: Hans (1439) A, II,

39., in Neu-Ruppin: Gadert (?) (1541) A, IV, 248. Joachim (1541) 250. 255. Gotthard (1541) 250. 259. 260. Hans (1541) 253. 378. 412. Gevert (1541) 254. Christian (1541) 378., in Salzwedel: Coppe (1406) A, XIV, 213. (1414) 224. Claus (1427) 237. Heinrich (1433) 251. (1474) 362. (1481) 392. 394. Jacob (1500) 470., in Seehausen i. A.: Heinrich (1462) A, VI, 378., in Stendal: Donat (1508) A, V, 261. (1517) 267. Claus u. seine Frau Gertrud (1493) A, XV, 434. 493. (1501) 448 f. (1512) V, 263. (1513) XV, 477. (1519) 496. Peter (1511) XXV, 485. Hans (1523) A, V, 269. (1540) SB, 456. (1541) A, XV, 218. Nicolaus (1540) SB, 453. 456. (1541) A, XVI, 214. 219., in Straussberg: Peter (1419) A, XII, 89., in Werben: Joachim u. Peter, Gebr. (1512) A, VI, 79. Peter (1518) SB, 397. (1519) A, VII, 75. SB, 400 f., in Wildberg: Joachim (1541) A, IV, 409., in Wittstock: Hans (1502) A, I, 426., in Wriezen: Georg (1482) A, XXIV, 462., in Wusterhausen a. D.: Hans (1525) A, IV, 178. Claus (1541) 255. Marcus (1541) 409., in Zechlin: Matthias, Joachim u. Hans (1525) A, II, 340.

Krügersdorf (Krugersdorph, Crugersdorff) 1. D. in d. Mittelmark b. Beeskow A, XX, 346. 387. 397. 416. 430. 439. 501. 511. 513. 514. 2. Fam. in Beeskow: Claus (1369) A, XX, 353.

Krümmel (Krummel, Krumell, Krumele, Crümel, Crummel) 1. Ort in Meklenburg b. Wredenhagen A, XXV, 124. 491. B, IV, 38. 172.

2. Fam.: Friedrich (1326) B, II, 31. Friedrich's Sohn Friedrich (1346) A, XVIII, 119. Georg (1500) B, VI, 170. Henning (1545) A, XXII, 355., in Neu-Freienwalde: Jacob (1321) B, I, 475. (1338) A, XVIII, 112.

Krüselin (Kruselin, Kruzelyn, Crüzelin) D. in Meklenburg an d. Grenze bei Lichen A, VIII, 420. XIII, 337. 344 f. XXI, 59.

Krüsemann od. Crüsemann (Cruceman(n), Krutzmann, Crutzemann, Crützmann, Kreuzmann) altmärk. Fam.: Dietrich (1273) A, XIV, 14. Johann (1279) A, XXII, 97. Erich u. Harnid (1290) A, XXII, 99. (1291) 100. Erich u. Johann (1295) A, XIV, 41. (1304) XXII, 105. u. Erich's Sohn Johann (1306) XIV, 49. Der Kr. auf Osterwolde, u. seine Söhne Erich u. Johann (um 1300) A, V, 307. O. Vorn. (1397) A, XXII, 6. Erich (1302) A, XXII, 101. Hennig u. Erich (1306) A, XXII, 106. Johann (1308) A, XXII, 109. Hennig (1316) A, V, 310. XXV, 186. u. sein Sohn Johann XIV, 57 f. (1318) XXII, 113. (1320) XIV, 61. (1421) XVII, 331. Henning's Söhne Hennig u. Busso, Gebr. (1349) A, XXV, 212 f. Henning u. Burchard, Gebr., u. des Erstern Sohn Hennig (1350) A, XIV, 94. (1357) V, 333. (1358) XXII, 60. Hennig u. Bosse, Gebr., u. des Erstern Söhne Hennig u. Harnid (1363) A, XXII, 167 f. Hennig (1369) A, V, 344. Die Kr. (1375) A, XXII, 199. O. d. Vorn., Ritter (1398) A, XXV, 288. Johann (1421) A, XIII, 97. Die Kr. (1433) A, V, 397.

Krüssow (Krussow, Krusse, Kurissow, Krossow, Crus(s)ow(e), Cruze) 1. D. im Magdeburgischen b. Leizkau, gewöhnlich Krüssau gen., A, VIII, 23. 419. 457. X, 72 vgl. 65. 75. 76. 78. 377. B, III, 357. C, II, 462.

2. D. in Pommern b. Piritz B, II, 498. 501. III, 130. 135.

3. D. in d. Prignitz b. Pritzwalk; das. die Sct. Annenkirche A, I, 488 vgl. 469. III, 161. XXV, 3.

4. D. in d. Ukermark b. Angermünde A, VIII, 420. XIII, 247. 303. 304. 396. 399. B, II, 369. C, II, 434.

5. Fam. in Burg: Laurenz (1350) A, X, 473. (1351) 474. Henning u. s. T. (1362) 481 f. Henning's Brüder Gebhard u. Walrad Vetter (1362) 482.

Krug, Kruge od. Krugen (Krughe, Krüge, Crug(h)e(n), Cruche, Kroge, Crog(h)e, Chroge, Croyge, Croye) 1. ein Gewässer, ein Hof u. D. in d. Altmark b. Seehausen od. Werben A, VI, 36. 37. 42. 79. 348 vgl. 339. 349 vgl. 340. 351. 377. 455. XII, 171. XIV, 354. XVI, 354. XVII, 314. XXII, 3. 21. 43. 52. 53. 81. XXV, 230. 333. B, II, 424. SB, 431.

Pfarrer: Johann (1309) A, XXII, 21. Heinrich (1350) 52. 53.

2. Der hohe Kr. auf dem Lennegow ebendas. b. Salzwedel A, XVII, 361.

3. D., j. Vorwerk in d. Mittelmark b. Bernau A, X, 524. XII, 212. C, I, 52. 56.

4. wüste Dorfst. ebendas. b. Wriezen A, XII, 448. 515.

5. Fam. in Belitz: Andreas (1472) A, IX, 494., in Frankfurt a. O.: Claus (1325) A, XXIII, 23.

6. Fam. v. dem A, I, 15. 16. II, 195 f.: Ulrich (1236) A, XIII, 312. (1252) XXV, 2. (1253) XXII, 7. (1256) III, 343. (1259) B, I, 64. (1261) 69. (1264) 84. (1266) A, XXIV, 339. (1268) XIV, 10. (1269) B, I, 101. Arnold (1274) A, I, 296. Johann (1281) B, I, 149. (1282) 154. (1289) A, XII, 13. Balduin (1316) A, II, 206. (1311) I, 431 f. (1329) XXV, 14. (1334) II, 211. 281. (1343) 213. Balduin u. Conrad (1323) A, II, 210 f. Balduin u. seine Vettern Cord u. Johann (1332) A, II, 275. Friedrich u. Arnold (1337) A, XXII, 43. Berthold (1339) A, II, 212. Balduin, Conrad, Johann u. Nicolaus (1344) A, XXV, 22 f. Vicko (1346) A, XVII, 499 f. Gerhard (1349) A, XXII, 52. (1360) 61. Claus (1356) A, II, 216. Arnold (1378) A, XXV, 260. Die v. Kr. (um 1380) A, I, 111. Volzke (1386) A, I, 164 f. Johann (1395) A, VI, 358. (1405) II, 221. 222. Volzke u. Claus, Gebr. (1404) A, XXV, 292. Hans' Sohn Hans d. j. (1411) A, II, 233. Hans, Heinrich u. Balduin (1411) A, II, 16. Balduin (1420) D, 59. Balduin u. Thomas (1421) A, XXV, 60 f. Ulrich's Sohn Balduin, Hans' Sohn Balduin u. Thomas, Heinrich's Sohn, Gevettern (1421) A, II, 223 f. III, 420 f. Claus v. Kr. Hundenest auf Wuhtz (vor 1420) B, III, 309. Claus u. seine Frau Margarethe (1424) C, I, 75. Balduin (1423) B, IV, 81., als d. ä. 82. 83. Hans (1444) A, XIII, 85. Claus (um 1455) A, XXIV, 161. Reineke (1465) A, III, 462. Die v. Kr. (1479) A, XXV, 403. Anna (1489) SB, 374. Reineke auf Pröttlin, Joachim u. Johann (1499) C, II, 438. Des verstorb. Hans Söhne Werner u. Hans (1505) C, II, 491. Des verstorb. Friedrich Vettern Werner u. Hans (1505) 491. Christoph (1521) A, XX, 513. Joachim (1542) SB, 479. Arnd n. s. T. (1556) A, VI, 281. (1560) 283.

Krull (Krul, Kruel, Krulle, Crull, Crul, Krüll, Kroll) Fam.: Johann u. Johann, Gevettern (1314) A, V, 63. Johann (1318) C, III, 22. Arnold in Beeskow (1341) A, XX, 345. Thomas (1342) A, X, 123. (1350) XV, 136 (2 Mal). (1357) B, II, 404. Thomas u. Nickel, Gebr. (1342) A, X, 124. Johann (1346) A, V, 95. (1348) in Beeskow XX, 349. Matthias (1392) A, VIII, 370. Thideke (1407) A, XV, 200. 201. Paul (1505) A, XVI, 124. (1509) VI, 256. (1516) XXV, 500. (1519) XVI, 137. n. s. T. (1532) XXV, 162. Joachim (1509) A, I, 117. Benedict (1510) A, XII, 25. Johann (1519) A, XXV, 135. Thomas (1503) A, XXI, 373. (1505) XI, 250. XIV, 485. (1506) XXV, 477. B, VI, 207. C, III, 178. (1507) A, IV, 402. (1508) XV, 465. (1509) XXIII, 349. (1510) XII, 120. 121. (1512) V, 263. VII, 446. XV, 472. B, VI, 251. 254. (1513) A, XV, 475. (1514) C, III, 234. (1516) A, IX, 267. XV, 484. 488. 489. XXIII, 408. 409. (1517) XVII, 205. (1518) XVIII, 276. C, III, 271. (1519) A, VIII, 482. (1520) 485. X, 365. D, 353. (1521) A, XV, 507. (1522) I, 207. (1525) V, 269. IX, 274. 442. X, 47 (wo fälschlich Tobias). XII, 259. XV, 505 (2 Mal). C, III, 347. (1526) A, XXIV, 238. (1527) XVI, 266. XXIV, 239. C, III, 361. (1528) A, X, 171. C, II, 460. (1529) B, VI, 369. C, II, 487. 508.

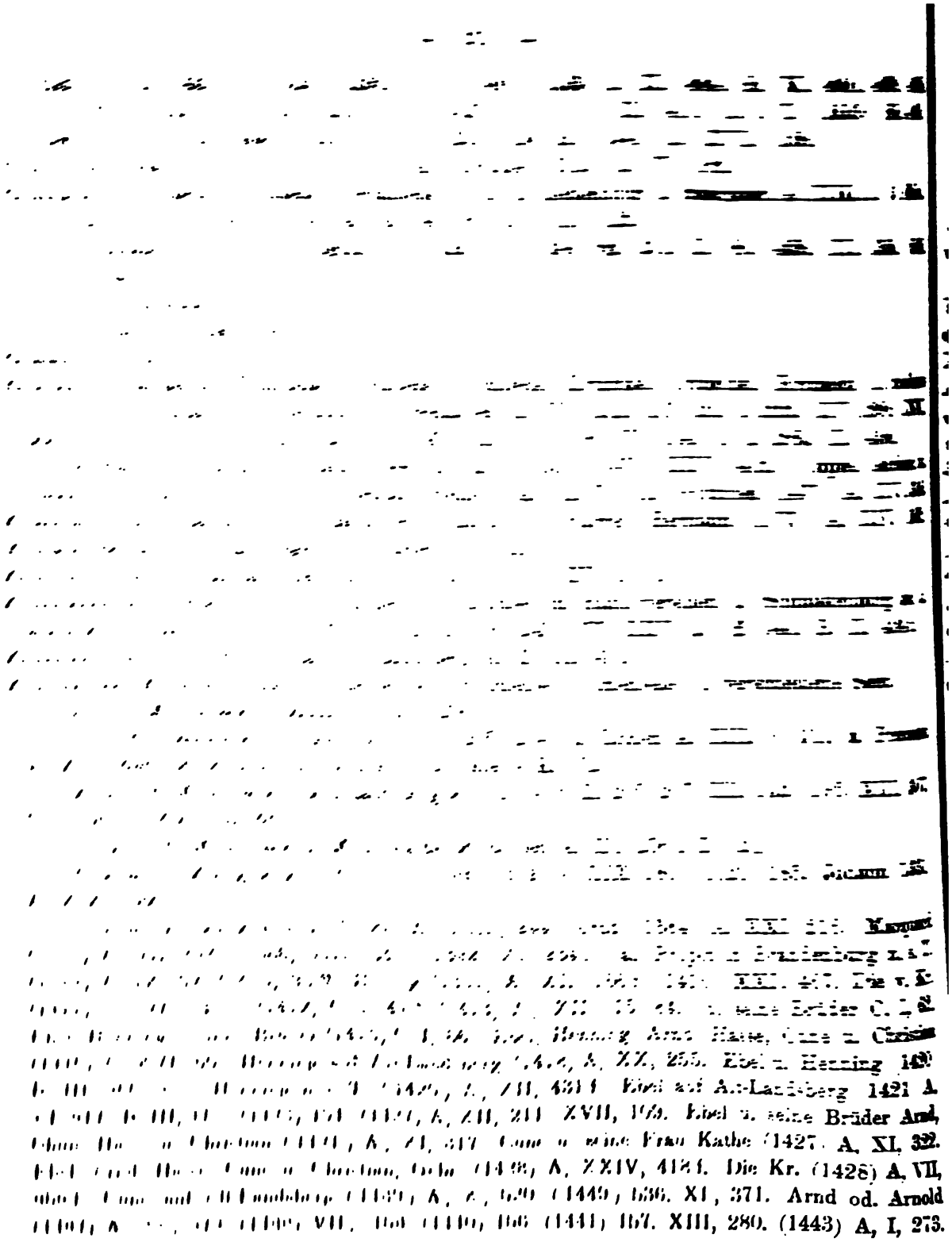

C, I, 268. (1446) B, IV, 354. (1447) 404. (1448) A, XX, 404. B, IV, 408. 412. (1450) 435. SB, 66. (1452) C, I, 308. (1454) A, II, 270. (1457) XXIII, 239. Die Kr. (1444) A, IX, 420. Arnd, Cone u. Christian, Gebr. (1444) A, XII, 53., n. Christian's T. u. dessen Witwe Margaretha (1447) A, XII, 53 f. Die Kr. (1450) A, XIII, 373. (1455) B, V, 14. Heinrich (1463) A, XX, 291. (1465—72) 431. Ebel u. Hans (1469) SB, 91. Hans u. Matthias auf Schönfliess (1470) A, X, 326. Hans (1472) A, XII, 374. Heinrich, Ebel, Hans, Matthias u. Henning, Gebr. u. Vettern (1472) A, XII, 54. Ebel (1471) A, XII, 109. (1473) C, II, 72. 74., n. s. T. (1544) A, XII, 132. Seine nachgelassenen Söhne Christoph, Arud, Otto u. Hans, Gebr. auf Alt-Landsberg (1482) A, XII, 55., ihre Vettern Heinrich, Hans, Matthias u. Henning. Ebendas. Henning (1482) C, II, 282. Hans (1482) A, XII, 187. (1483) auf Oderberg 375. (1485) XI, 429. 430. Die Kr. (1485) A, XII, 57. 64. Hans, Heinrich u. Christoph (1485) A, XII, 59. Arnd auf Alt-Landsberg (1485) A, XII, 56 f. 57 f. 58 f. (1488) XIV, 421. XV, 411. (1493) B, V, 487. (1499) A, XVIII, 267. 350. (1507) XII, 338. (1520) X, 365. (1521) C, II, 454. Christoph (1485) A, XIII, 408. (1498) XVIII, 266. (1499) V, 488. (1500) 490. XI, 453. (1507) XII, 338. (1512) XIII, 450 ff. Die Krummenseesche auf Kotzeband (1495) A, XI, 508. Christoph, Arnd, Hans, Georg u. Albrecht, Gebr. auf Alt-Landsberg u. Krummensee (1499) C, II, 430. Christoph, Arnd u. Hans, Gebr., u. Cune, Georg, Albrecht u. Balzer, Gebr. u. Vettern (1501) A, XII, 60 ff. Cune (1512) C, II, 445., n. s. T. sein Sohn Hans, ferner Arnd, Christoph, Hans, Georg u. Balthasar, Gevettern (1517) C, II, 450. Hans (1512) A, XX, 320. (1525) C, III, 347. (1534) A, I, 90., als d. ä. (1525) X, 369. 369 ff., als d. j. auf Schönfliess u. Barnim (1516) C, II, 457. (1532) A, X, 175. (1533) C, II, 478. (1535) A, XII, 195 f. C, II, 465. Georg (1525) A, IX, 273. Ebel (1505) B, VI, 202. Balzar u. Ebel (1525) A, X, 371. Des verstorb. Christoph Sohn Christoph, Ebel u. sein Vater Arnd (1527) C, II, 459. Caspar, Hans d. j. u. Joachim, Gebr. (1529) C, II, 466. Hans, Balzar, Ebold u. Christoph, Gevettern auf Alt-Landsberg (1529) A, XII, 63 f. Georg n. s. T. u. seine Söhne auf Krummensee (1535) A, XII, 195. Caspar, Ebel, Hans d. ä. u. Georg's Witwe (1540) A, XII, 64. Ebel u. Hans (1541) A, XI, 474. Ebel (1536) A, XXIV, 494. Ebel, Hans, Caspar, Georg, Joachim u. Wilhelm, Gevettern u. Brüder auf Alt-Landsberg, Krummensee u. Wedigendorf (1541) SB, 461 f. Die v. Kr. (1541) A, XI, 476. 477. Hans (1541) A, XI, 479. Ebel (1541) A, XI, 480. 482. Caspar u. Hans auf Schönfliess (1541) A, XI, 485. Georg (1541) A, XI, 485. Albrecht u. Christoph (1541) A, XII, 201. Hans, Ebel, Wilhelm, Arnd u. Christoph (1541) A, XII, 203. Hans, Ebel's Sohn auf Krummensee (1544) A, XII, 132. Die v. Kr. (1546) A, XI, 492. Die Ebel v. Kr. (1547) A, XII, 205. Die Kr. (1549) SB, 503. Hans auf Krummensee (1543) A, XIII, 307. (1565) XII, 224 ff. Christoph auf Alt-Landsberg (1586) A, XII, 409.

Krummerey Fam.: Ludolph (1335) A, XXII, 128.

Krummesse (Crumesse) Fam. v. in Meklenburg: Heinrich (1252) B, I, 34. Johann (1283) 176. (1328) II, 56. Hartig (1447) IV, 398.

Krummhauer (—hower) Fam. in Schönfliess: o. Vorn. (1499) A, XIX, 421.

Krummholz-Mühle (—halsm—), die in d. Neumark b. D. Vietnitz. Dabei ein See Krumpholz A, XXIV, 157.

Krump Fam.: Heinrich (1311) A, XVII, 468.

Krumsdorf (—torp, Krumpstorff, Krumbsdorf, Crumenstorf, Crummensdorf) Fam. v.: Gottschalk

(1349) B, III, 245. 246. Leuthold od. Ludolf (1383) A, V, 130. (1384) II, 21. (1385) XVI, 28 f. (1386) XXV, 270 ff. (1388) I, 305. B, III, 102. 104. (1390) A, IX, 70. XVII, 89.

Krus od. Kruss, Kruse od. Krusse (Kruess, Crus(z)e, Cruze, Grus) Fam.: Henning (1330) A, XIII, 23. Heinrich (1343) 104. Wolbeck (1360) A, XXII, 159. (1374) 197. Peter (1454) A, XX, 58 f. Johann (1469) A, XIII, 86. Thomas (1474) SB, 339 f. Valentin (1488) A, XX, 89. Melchior (1569) A, XVIII, 280., in Berlin: Friedrich (1509) C, III, 197., in Brandenburg: Nicolaus (1396) A, VIII, 395. Hans (1467) 198. Heine (1502) 255. Matthias (1541) 284. 285., in Freienstein: Heinrich (1354) A, II, 464., in Gardelegen: Hans (1416) B, III, 335. (1417) 336., in Königsberg i. N.: Simon (1507) A, XIX, 426. 427., in Kottbus: Michael (1441) B, IV, 235., n. s. T. (1451) V, 11. Michael u. Marcus, Gebr. (1451) B, V, 11 f., in Lüneburg: Hermann (1432) A, IV, 249., in Magdeburg: Albrecht (1418) B, III, 295., in Plaue: Jacob (1516) A, X, 361., in Neu-Ruppin: Mattheus (1365) A, IV, 300., in Salzwedel: Hermann (1285) A, XIV, 31. 32. Conrad (1320) 62. (1326) 67. (1326) 67. (1332) 75. (1334) 76. Grethe (1493) 453., in Stendal: Hoier u. Dietrich (1338) A, V, 88. Thideke (1346) A, XV, 131. Nicolaus (1398) 189. (1400) 190. Heinrich u. seine Aeltern Matthias u. Greteke n. ihr. T. (1481) 376., in Wildberg: Caspar (1541) A, IV, 408., in Wusterhausen a. D.: Claus (1450) A, IV, 398.

Kruschzin D. in d. Mittelmark b. Wriezen, j. Neuendorf A, XII, 493.

Kruseke od. Krusicke (Crusecke, Crusicke) = Krusemark, s. d.

Krusemark (Krusemargke, Krussemarcke, Krutzemarck, Krusmark, Krwsemark, Crusemar(g)k(e), Crussemarck, Cruzemarke, Kraus(z)emark, Krausemargk, Crauszmargk, Chrusmarch, abgekürzt auch Kruseke, Krusick, Cruseke, Crusicke) 1. D. in d. Altmark b. Arneburg A, V, 30. 126. 128. 130. 270. VI, 203. 208. 213. 214. 227. 228. 455. XV, 354. XVI, 159. 213. XXV, 440. 453. C, I, 206 (2 Mal). II, 437.

Pfarre A, VI, 227.

2. Fam.: Sophia (1445) A, XVII, 76., in Osterburg: Tideke (1521) A, XVI, 377., u. Achim 377., in Perleberg: Arnd, Georg u. Joachim (1567) A, XVII, 412. Georg (1651) A, I, 97. (1686) 97., in Stendal: Henning (1332) A, V, 198. (1335) XV, 86. Hans n. s. T. (1475) A, XV, 354., in Tangermünde: Anna (1526) A, XVI, 140 f.

3. Fam. v.: Johann (1298) B, I, 225. (1299½) A, XXII, 18. (1300) XI, 16. Albert (1318) A, I, 481. Meinhard (1325) A, I, 136 f. Conrad (1327) A, VIII, 234. Ludolf (1328) A, I, 483. Thiede od. Dietrich (1332) A, XV, 86., n. s. T. sein Sohn gleiches Namens (1345) 121. XVI, 326. Wilhelm (1336) A, VI, 352. Coneke auf Wutike (1350) A, I, 485 vgl. 467 u. III, 301. Conrad (1354) A, XXIII, 73. (1362) XX, 211. Heinrich Wiesand u. s. T. (1380) A, V, 126. (1383) 130. Johann (1383) A, V, 128. 130. Hans, Hans' Sohn (1394) A, XVI, 336. Hermann auf Ribbeck (1412) C, I, 55. Meinhard (1415) A, I, 411. Henning auf Kl.-Ellingen (1424) A, XV, 218. Jacob (1426) A, XV, 221. Heinrich auf Sanne (1427) A, XV, 225. (1436) XVI, 62. O. Vorn. (1436) B, IV, 173. 174. Hans (1438) A, II, 497. (1448) 502. Cune n. s. T. (1438) A, XI, 343., sein Sohn Meineke u. dessen Töchter Katharina, Margaretha u. Anna (1438) A, XI, 343 f. Jacob (1445) A, XV, 266. (1452) V, 219. (1453) 219. (1454) 221. (1455) 222., n. s. T. 223. Sophia (1447) A, XVII, 15 f. Jacob's Bruder Johann d. ä. (1455) A, V, 222. 223. Hans d. j. (1455) A, V, 222. Heinrich (1455) A, V, 223. Cyriacus (1455) A, V, 222. Ludeke (1456) A, II, 312. Hans auf Wittstock (1463) A, XV,

296. Tideke (1468) A, V, 445. Hans (1470) A, I, 418 f. (1471) VI, 221. (1472) XVI, 369. Hans, des verstorb. Hans Sohn u. seine Vettern Hans auf Wittstock, Ebel (1475) SB, 98 auf Schwarzenholz u. Bruning auf Krusemark (1475) A, XV, 354 f. Kr. d. ä. o. Vorn. (1474) A, I, 420. Philipp (1475) SB, 99. (1476) 113. (1479) A, II, 292. Lorenz, Ebel's Sohn auf Rauenthal (1480) A, VI, 428. N. u. Sophia (1481) A, XVII, 19. Zechel (1483) A, XXII, 82 f. Caspar u. Philipp (1484) A, I, 421. XXV, 83. Arnd u. Curd (1489) A, III, 511. Christian (1491) A, IV, 121. Die Kr. (1491) A, IV, 142. Meinhard (1495) A, I, 501. (1497) II, 45. Meinhard, Achim, Curd u. Arnd, Gebr., anders die Crusicken gen. (1497) A, III, 508 f. Meinhard, Achim u. Curd auf Dannenwalde u. Ludeke, Achim's Sohn (1499) C, II, 438. Ebel, Bruning, Ebel, Busse, Hans u. Jacob, Gebr. u. Vettern (1499) C, II, 437. Ebel d. ä., der Sohn Lorenz', Marcus, Caspar, Dietrich, Wisand u. Hans, Gebr., u. ihre Vettern u. Johann (1503) C, II, 491. Curd u. Joachim (1503) A, XXV, 107. Philipp (1503) A, XXV, 107. Peter (1518) A, III, 118. Engel auf Herzsprung (1522) A, III, 127. Des verstorbenen Lorenz Söhne Bruning u. Hans (1533) C, II, 488. Achim (1539) A, IX, 278. Stephan auf Krusemark (1541) A, XVI, 159. Ludeke auf Dannenwalde, Philipp auf Herzsprung u. Joachim auf Dannenwalde (1542) SB, 477. B. M. Georg (1681) A, I, 99., n. s. T. (1686) 97. Dietrich (1686) A, I, 98.

Kruskin Fam.: o. Vorn. (1316) A, XIX, 182.

Krussin vergang. D. in Pommern b. Schievelbein A, XXIV, 308.

Krustädt (—stede) Fam. in Gardelegen: Heine (vor 1420) B, III, 336.

Krustell Fam.: Hans (1512) C, III, 215.

Kruter Fam. in Wusterhausen a. D.: Andreas (1541) A, IV, 409.

Krutzick verscholl. Ort in d. Neumark b. Bärwalde A, XIX, 23.

Krutzkow See in d. Mittelmark b. Neu-Ruppin A, IV, 454.

Kruysen verscholl. D. in d. Mittelmark b. Arendsee A, XVII, 2.

Kruzwisch Gegend in d. Altmark b. Osterburg A, XVI, 344.

Krysingh Fam.: Margarethe (1422) A, XIII, 344.

Kryvekaw unbek. Ort in d. Ukermark? C, I, 71.

Kryvemann Fam.: Joachim (1558) A, III, 140.

Kubelke vergang. D. in d. Altmark A, XVII, 147.

Kublingen verscholl. Ort im bischöflich-halberstädtischen Sprengel A, XVII, 450.

Kuchenbäcker (Kukenbecker, Kuckenbecker, Kokenbecker) Fam.: Lorenz (1530) SB, 517 f. 418. (1531) A, XV, 527. 529.

Kuchenbieter (Kukenbiter) Fam. in Seehausen i. A.: Johann (1429) A, XXV, 305. Johann (1481) A, VI, 382. (1482) XXV, 410. (1483) XXII, 82 ff. (1484) 80 ff. 84 f. 85 f.

Kucher Fam. in Frankfurt a. O.: Peter (1474) A, XXIII, 269.

Kuckädel (Kwkedell) D. in d. Neumark b. Krossen B, VI, 235.

Kuckelmiss (Kukelmis) D. in Meklenburg b. Goldberg B, IV, 44. 76.

Kucknitz Schloss in Schlesien A, XXIII, 359.

Kucksdorf —torpe) Fam. in Salzwedel: Ludwig (1460) A, XIV, 321.

Kuckuck 1. ein Teich in d. Neumark b. Königsberg A, XXIV, 229.
Mühle dabei A, XXIV, 295.
2. Fam. in Tr.-Briezen: Georg (1457) A, IX, 365., in Werder: Thomas (1540) A, X, 380.

Kudda Fluss im Posenschen B, I, 338.
Kudem verscholl. D. im Braunschweigischen? A, II, 88.
Kudenbrücke (Kudenebrugghe), die im Hannöverschen B, II, 478.
Kudnaz verscholl. Ort im Lebusischen B, II, 113.
Kübe Fam. in Frankfurt a. O.: Brose (1537) A, XXIII, 461.
Küchemann (Kokemann) Fam. in Freienstein: Claus (1420—4) B, IV, 87.
Küchenmeister (Küchm—, Kuchm—, Kukemester, Ko(c)kemester, Cokemester, Kakemester) Fam.: Claus (1321) A, III, 358. Conrad (1341) A, XXII, 136. (1343) 137. Martin K. v. Wolframsdorf (1369) A, XI, 59. Johann (1385) A, XX, 363. Hartmann (1396) A, XX, 2. (1405) 373. (1412) 375. Caspar (1418) A, XX, 383. Caspar u. Johann (1426) 395. Michael (1419) A, XVIII, 312. 319. (1421) B, III, 413., n. s. T. (1425) A, XIX, 91. (1444) XXIV, 316. O. Vorn. (1425) A, XX, 392. Caspar (1432) A, XX, 397. (1468) 431. Hans n. s. T. (1460) C, I, 347. Ulrich, sonst Zeuschel (s. d.) genannt, (1460) SB, 314., u. seine Frau Clara 317. (1465) C, I, 357. SB, 320. 321. (1466) 321. (1469) B, V, 133. (1470) C, I, 527. 532., n. s. T. (1479) B, V, 318. Ludwig u. sein Vater n. dessen T. (1469) B, V, 139 f. Ludwig (1474) A, XI, 414., n. s. T. (1479) B, V, 313. 315. 318 f. (1480) 333. 339. 345. 349. (1482) A, IX, 495. XI, 425. C, II, 279 f. 283. Johann (1477) C, II, 207 f. Friedrich n. s. T. (1479) B, III, 314. Hans u. Fritz (1480) B, V, 334. Tile (1491) B, V, 475. Caspar (1475) A, XX, 432. (1485) 442. (1503) 460 f. (1518) 500. 501. Die K. (1518) A, XX, 501., in Salzwedel: Claus (1490) A, XIV, 435.
Küdow (Kudow, Kudouw, Cuddow, Codow) 1. ein Gewässer in d. Neumark an d. poln. Grenze A, XVIII, 149. 150.
2. D. in d. Mittelmark b. Neu-Ruppin A, IV, 114. 125 f. 176. 272. 488. 519 (wo falsch Rudow). 520. VII, 260. C, III, 336 (wo falsch Ludow).
Kirche u. Pfarre A, VII, 260.
3. Fam. in Neu-Ruppin: Coppe (1365) A, IV, 304., als d. ä. 298.
Kühne s. Kone.
Kühnsdorf (Constorff) D. b. Jüterbock A, VIII, 459.
Kühnstädt (Cünstad) Fam. v.: Wilhelm (1379) A, V, 125.
Küle Fam.: Paul (1472) A, VIII, 432. O. Vorn. (1564) A, XXIV, 298.
Külemez Fam. in Freienstein: Christoph (1621) A, II, 298 f.
Kümmeritz (Kumm—, Komm—) 1. Hof in d. Mittelmark b. Beeskow A, XX, 346.
2. Fam. in Beeskow: o. Vorn. (1344) A, XX, 346. Heinrich (1372) 354. O. Vorn. (1390) 369.
Kümmernitz (Kumm—) D., j. Vorwerk in d. Prignitz b. Havelberg u. See dabei A, I, 12. II, 455. III, 94. 134. 156 f. XXV, 47. B, V, 458.
Kümmersbrucker (Kümersprugger) Fam. in München: Chr. (1353) C, I, 33.
Küne Hof im Magdeburgischen b. Leizkau A, X, 72.
Künheler Fam.: die K—rin (1473) C, II, 217.
Künik Fam.: o. Vorn. auf Strezig (1351) B, VI, 31.
Künkendorf (Kunckendorph, Kunekendorp, Kuni(g)kendorf, Conckendorff, Kompkendorf) 1. Feldmark in d. Mittelmark b. Straussberg A, VIII, 418. XII, 74. 108. 110.
2. D. ebendas. b. Wriezen A, XI, 430.

3. vergang. D. in d. Prignitz A, I, 480 vgl. 466.

4. 2 DD. in d. Ukermark b. Angermünde: a) Alt-K. A, VIII, 420. XIII, 224. B, II, 351. 352. 369.

b) Neu-K. A, VIII, 420.

O. nähere Bezeichnung C, I, 249. SB, 504.

Kür Fam. in Gransee: Claus (1395) A, IV, 309.

Kürden (Cuerden) Fam. v.: Werner (1452) A, II, 290.

Kürschner (Korsener, Pellifex) Fam., s. Pelzer.

Kürtow (Kürrthow, Kuretow, Curetow, Curretow, Curthow) Schloss u. St. in d. Neumark, j. D., b. Arenswalde A, XVIII, 45. 49. 68. 128 f. 137. 138. 197. 198 f. 205. XIX, 497. 500. 503. XXIV, 221. B, II, 465.

Kues (Cues, Cusa) Ortschaft an d. Mosel. Fam. v.: Nicolaus (Cusanus) (1444) D, 220. (1451) 205 f. 223. 224. (1452) A, II, 153 ff. vgl. 128. (1453) 156. D, 225. († 1464) 234., n. s. T. (1472) A, II, 164 o. d. N.

Küsel (Kussel(l), Cusule) 1. D. im Magdeburgischen b. Burg A, XXIV, 349. B, VI, 402.

2. Fam.: Christina (1402) A, V, 153. O. Vorn. (1469) A, II, 162 (?). Hermann (1520) A, XV, 501.

Küsebruch (Kuszebruch, Kusebrug od. —bruck od. —brock, Kutzebrock) Gegend in d. Altmark b. Salzwedel A, XIV, 238 f. 252 f. 253. 259. 272. XVI, 300 f.

Küssow (Kussow, Kuzow, Cussow, Cutzow, Cuczaw) 1. D. in Meklenburg b. Stargard A, III, 85. B, I, 123. 203. IV, 74. 85. 86. VI, 21. 27.

2. Fam.: Heinrich (1430) A, XIII, 56. Roloff (1464) C, III, 68. Hans u. Joachim (1500) B, VI, 170. Jost (1506) A, XIII, 302., in Tr.-Briezen: Erasmus (1533) A, IX, 443.

Küster (Kuster, Custer, Koster, Custos) Fam. in Lebus: Johann (1414) A, XXIII, 154., in Mittenwalde: Sebastian (1507) A, XI, 250., in Neu-Ruppin: Tideke (1474) A, IV, 346., u. seine Frau Lucia 347. Nicolaus (1541) 260., in Salzwedel: Johann (1281) A, XIV, 26. Peter (1538) A, XVI, 283., in Stendal: Heine n. s. T. (1491) A, XV, 423., in Tangermünde: Morits (1429) A, XXIII, 185 f. Johann (1541) A, XVI, 158.

Küste[n] (Kusten) 1. D. im Hannöverschen b. Lüchow. Pfarrer: Joh. Tebelke (1377) A, XIV, 163.

2. Fam. in Wittstock: Michael (1541) SB, 466.

Küstrin (Kustryn, Kusteryn, Kostrin, Kostryn, Kosteri(e)n, Kosteryn, Cüstrin, Custrin, Custerin, Cu(s)stryn, Custeryn, Costrin, Costryn, Costerin, Custrina, Cozsterina) 1. Schloss, St., Amt, Land u. Vogtei. Die Urkunden s. A, XIX. Abschn. VIII. S. 1—64. Ausserdem geschieht jener Erwähnung A, VI, 36. IX, 194. 222. 433. X, 30. 98. 100. 101. XI, 20. 122. 123. 124. 127. 128. 247. 456 ff. 458. 477. XIII, 465. XIV, 121. XV, 482. XVI, 294 f. XVIII, 34. 54. 59. 96. 97. 130. 139. 149. 150. 153. 196. 249. 255. 260. 263. 273. 277. 279. 280. 291. 313. 339. 340. 341. 344. 366. 367 (2 Mal). 368. 402. 413. 417. 421. 423. 426 (2 Mal). 427. 439. 445. 471. 479. 497. 500. 518. XIX, 81. 95 (2 Mal). 98. 117 (4 Mal). 121. 122. 188. 229. 233. 236. 243. 259 f. 311. 317. 321. 355. 369. 384. 385. 386. 396. 400. 421. 437. 439. XX, 73. 111. 133. 164. 290. 291. 310. 314. 327. 334. 336. 338. XXIII, 20. 21. 129. 202. 204. 205. 243. 248. 249. 266. 359. 363. 365. 373. 400. 446. 460. 465. 488. XXIV, 112 f. 113 f. 145 f. 162. 166. 168. 169 f. 171. 175. 183 f. 212. 213. 218 (2 Mal). 219. 227. 246 (öfter). 247. 258. 259 (2 Mal). 261. 267. 274. 276 (2 Mal). 277. 283 (öfter). 284. 313. 337. 448. B, II, 113. 465. 471.

506. 508. III, 7. IV, 110. 289. 294. 496. V, 16. 51. 100. 136. 217. 219. 437. 454. 475. 476. VI, 154. 424. 451. 462. 474. 478. C, I, 430. 530. 531. 545. II, 60. 183. 442. III, 144 f. 208 f. 260. 436. 463 ff. 507. 510. D, 85. 106. 118. 119. 121. 123. 126. 129. 130. 132. 141. 142. 143. 147. 148 (2 Mal). 150. 155. 163. 164. 303. 312. 316. 329. 333. 336. 338. 364. 365. SB, 213. 321. 388. 497.

Schlossfreiheit A, XIX, 53.

Rathhaus A, XIX, 55.

Bürger- u. Einwohner-Familien: Göll, Horyen, Röse, Schwabe, Stockhausen, Vischer.

Kiez u. Kiezer A, XIX, 34. 36. 36 f. 38. 55. 59 ff. 63. XXIV, 183 f.

Fischmarkt A, XIX, 34.

Brücke A, XXIV, 145 f.

Die Lange (Oder)-Brücke A, XIX, 53. 63. B, VI, 477.

Damm C, III, 461 ff.

Schiffmühlen A, XXIV, 259. 274.

Zollstätte A, XI, 20. XII, 371. XV, 482. XVIII, 149. 150. 401 f. XIX, 12. 13 (2 Mal). 14. 17. 20. 21. 27. 29 (2 Mal). 56. 81. 236. XX, 133. XXIII, 202. 204. 205. XXIV, 154 f. B, IV, 289. V, 219. VI, 477. 478. C, III, 364. 508.

Zöllner. Die v. der Plone: Hans, Wale u. Rüdiger (1338) A, XIX, 13. Heinrich Sachsenberg (1350) A, XIX, 20. 21. O. d. N. (1494) A, XIX, 56.

Zollfreiheit A, XIX, 63.

Küstrinsches Recht A, XIX, 188.

Sct. Marien-Pfarrkirche A, XIX, 35. 39. XXIV, 255. 259. 274.

Pfarrer: Gabriel (1401) A, XXIV, 103 f. Wenzel Kielmann (1546) A, XXV, 259. († 1562) D, 121.

Kaland A, XIX, 35. 39. XXIV, 103 f.

Hospital A, XXIV, 271.

Seen b. der Stadt A, XIX, 60.

Landvögte, Amt- od. Hauptleute A, XI, 247. XVIII, 196. XXIII, 359. 363. 365. O. d. N. (1445) A, XVIII, 339. Hans v. Köckeritz (1448) A, XIX, 369. (1450) XVIII, 421. (1452) XIX, 46. O. d. N. (1453) A, XVIII, 341. (1454) 246 f. Paul v. Kunersdorf (1458) A, XIX, 388. Hans v. Polenz (1459) A, XIX, 47. Werner Pful (1465) A, XVIII, 344. (1466) XIII, 288. XXIV, 192. (1467) XXIII, 249. C, I, 430. (1469) A, XVIII, 426. (1470) XI, 402. XVIII, 426. C, I, 530. 531. (1471) A, XIX, 400. (1472) XII, 455 f. XXIII, 266. XXIV, 452 f. Peter Burgsdorf (1481) A, XIII, 401. (1482) XVIII, 427. 497. (1483) IX, 222 f. (1486) X, 30. (1487) 163. B, V, 436 f. (1488) A, VI, 385 f. XIV, 421. XV, 411. B, V, 454. (1489) A, XIX, 54. (1491) 407. XX, 310. XXIV, 209. Georg Quast (1502) A, VI, 157. (1505) XI, 456 ff. Matthias v. Uchtenhagen (1506) A, XIII, 301. Die v. Sydow u. die Wulzke (vor u. 1516) C, III, 260. Georg Kaphengst (1525) A, XXIII, 433 (2 Mal). Conrad v. Burgsdorf (1516) A, XXIII, 400. (1527) B, VI, 345. 346 ff. (1533) A, XXIII, 446. (1535) C, III, 419. 422. Georg v. Seefeld (1560) A, XXIV, 279. 281.

Kastenamt, Rentmeisterei u. Kastner A, XI, 247. XVIII, 273. 500. XIX, 54. 62. XXIII, 488. XXIV, 227.

Kastner: Joh. Scharf (1475) A, XIX, 99. (1478) 52. (1482) XVIII, 427. (1486) XIX,

53. (1489) 53 ff. (1497) XXIV, 212. 213. Hans Thümen (1499) A, XIX, 421. XXIV, 219. Simon Tempelhof (1512) A, XX, 111. Nicolaus Zerer (1518) A, XIX, 61 f. Eggebrecht Schaum (1539) C, III, 463.

Rentmeister: Conrad Bartel (1481) A, XIII, 401.

2. Fam. in Landsberg a. W.: Heinrich (1308) A, XVIII, 373.

3. See in d. Ukermark b. Boizenburg A, XXI, 22. 76. 81.

Küstrinchen (Kustrin, Kustrinke, Kostrien, Cost(e)rin, Costrineken) 1. D. in d. Neumark b. Zehden A, XII, 465. XIX, 68. 74. 121. XXIV, 141.

2. D. in d. Ukermark b. Lichen A, VIII, 420. XIII, 9. 11. 15. 63. 66. 67. XXI, 42. 43. 66 f. 74. 82. B, I, 480.

Kütze (Kouze, Kutze) Fam. (v.): Johann (1292) A, XXI, 8., in Dambeck: Adelheid u. Tremmel (1431) A, XVII, 33., in Salzwedel: Claus (1415) A, XIV, 225. (1419) 232. (1425) XVI, 470., in Stendal: Levin (1452) A, XV, 276. (1498) 442.

Kützelow Fam.: Jan (1402) A, XIX, 292.

Kützkow (Kuczkow, Kuttzkaw, Cutzkow, Gutzkaw, Gütschow) D. in d. Mittelmark b. Pritzerbe A, VII, 481. VIII, 447. XXIV, 395. 396. 464. 467. C, II, 456.

Kuffstein (Kufstain, Kuffsteyn, Kouffsten, Kouffenstyn, Küffstein, Koffenstein) Fam. v.: Zacharias Hase (vgl. d.) auf Torgelow (1354) A, III, 386. XXIII, 68. 69., u. sein Bruder (1355) XIII, 261. XXI, 173. (1362) 184 (2 Mal). (1364) 188. 414. (1365) 191.

Kugenhagen verscholl. D. in d. Altmark b. Dorf Rochow A, VI, 451.

Kugerogge Fam.: Johann u. Jacob, Gebr., u. ihre Schwester Gertrud (1452) A, XXI, 310.

Kuhbier (Kubir, Kuber, Kobier, Kobyr, Kober, Cubi(e)r, Cobir) 1. D. in d. Prignitz b. Putlitz A, I, 12. 328. III, 139. 140. 508. XI, 343. XXV, 148.

Pfarrer: Nicolaus Mower n. s. T. u. Dionysius Forke (1540) A, III, 139. Dionysius Forke n. s. T. u. Joachim Krywemann (1558) A, III, 140.

2. Fam.: Johann (1331) A, III, 97. VII, 312. (1333) I, 29. (1337) VII, 86. XXV, 20. Heinrich u. Claus (1423) B, III, 90. Nicolaus (1438) A, VII, 92. (1439) II, 311. Peter (1450) A, I, 495. (1476) SB, 114. Hans (1463) A, XV, 296. O. Vorn. n. s. T. (1799) A, II, 10., in Pritzwalk A, II, 9., in Neu-Ruppin: Caspar (1474) A, IV, 343., in Spandau: Arnd (1352) A, XI, 43. (1356) 49. 64.

Kuhblank (Cublanc, Koblanc, Kopelang, Cob(e)lanc, Cobelang, Koblack, Kobbelake, Cobbelake, Cobelaken, Kuwalk, Cuwalk, Cowalk, Cowal) 1. wüste Dorfst. in d. Altmark b. Stendal A, V, 243. 253. 259. 267. XV, 332. 341. SB, 380.

2. Fam. in Gardelegen: Hans (1392) A, XXII, 405. Simon (1417) B, III, 336.

3. D. in Meklenburg-Strelitz b. Stargard, Wendisch-K. A, I, 252.

4. D. in Pommern b. Greifenhagen A, XVIII, 388. B, I, 203. VI, 27.

5. D. in d. Prignitz b. Putlitz A, I, 257 f. 260 vgl. 232. 264 ff. 325 vgl. 231. III, 89. 441. 501. XXV, 103. D, 73.

Kuhburg 1. Anlage in d. Neumark b. Landsberg a. W., s. d.

2. Fam. in Köln a. Spr.: Claus (1436) SB, 281.

Kuhdamm (Kuhdam, Kuetham) 1. Gegend in d. Mittelmark b. Plaue A, IX, 28.

2. Gegend in d. Prignitz b. Kiritz A, IV, 182.

Kuhdekendorf (Cudekendorp) vergang. D. in d. Mittelmark b. Lehnin A, X, 185.

Kuhdorf (Kuthdorf Fam. v.: Siegfried (1283) B, I, 170.

Kuhfelde (Kuhef—, Cuvelde, Kowelde, Kovelde, Covelde, Cohfelde) 1. D. in d. Altmark b. Salzwedel A, V, 289. 300. 370. 398. 422. 491 (2 Mal). VI, 284. 318. 331. XIV, 186. 441. XVII, 37. 118. XXII, 168. 235. XXV, 366. 467. B, III, 334.

Pfarre A, VI, 318.

Pfarrer: Hermann (1491) A, XIV, 441.

Archidiakonat. Archidiakonus: Heinr. Bockholz (1502) A, V, 491 (2 Mal).

Bann A, XXIV, 467.

2. Fam. v.: Hermann (1264) A, XXII, 96. XXV, 175. (1265) XVI, 404. Conrad (1363) A, XXII, 168.

Kuhlhausen (Kulhusen, Kulhuzen, Colhussen) D. im Magdeburgischen b. Jerichow B, III, 281. SB, 113. 114. 117.

Kuhlow (Kulow, Kule) Fam.: Paul (1471) A, XXIV, 452., in Prenzlau: Seger (1383) A, XXI, 213. 215. Rule (1387) 220.

Kuhmeise (Kumeisen, Kuemeisen, Kuchmeysz, Komeiss, Komeise, Komeysse, Kuhmehse) vergang. D. in Schlesien b. Leobschütz A, XXIV, 256.

2. Fam. v. der: Henning auf Bernäuchen (1441) A, XIX, 344. Claus auf Landsberg a. d. W. (um 1455) A, XXIV, 161. (1456) XIX, 383. (1481) XVIII, 496. (1482) 497. Claus auf Bernäuchen (1486) A, XXIV, 205. Hans, Balzar u. Andreas, Gebr. auf Bernäuchen (1494) A, XXIV, 210. (1499) C, II, 439. Hans (1505) A, XVI, 404.

Kuhnhaar Fam. in Lüneburg: Goswin (1435) A, XXV, 310.

Kuhsdorf (Kustorff, Kurstorf, Curstorpp, Cursztorf, Curdesdorf, Corsdorp, Kostorp) 1. D. in d. Prignitz b. Pritzwalk A, I, 328. II, 3. 232. III, 365. B, IV, 47. 73. 85. 89. 90. SB, 477.

Pfarrer: Heyse (1328?) A, III, 365.

2. Pam.: Hermann (1388) A, XXV, 47. Johann (1411) A, XXV, 55 f. (1420) III, 418., in Havelberg: Jacob (1527) A, III, 309., in Pritzwalk: Conrad (1352) A, XXV, 28.

Kuhweide (Cuweyde) 1. D. in d. Ukermark b. Angermünde A, XIII, 270. 397. C, II, 434.

2. Fam. in Königsberg i. N.: Heinrich (1333) A, XIX, 194.

Kuhz (Ku(t)z, Kouz, Chucz, Koz) 1. D. in d. Ukermark b. Gramzow nebst Seen u. Werder A, XXI, 32 f. 35. 36. 37 (2 Mal). 38. 38 f. 39. 40. 40 f. 44 f. 47 f. 49 f. 50. 63 f. 77.

Zwei Seen, der Grosse u. der Kleine Kuhzsee A, XIII, 315. 517.

2. Fam. v.: Johann (1292) A, XXI, 8. Erenbert (1328) 22.

Kukelitz s. Käkelitz.

Kula (Cula) Fam.: Johann (1478) A, XX, 436.

Kulbatz Fam. in Belitz: Michael (1441) A, IX, 489.

Kule Fam.: Nicolaus u. Gerhard (1321) B, I, 478. Matthias (1388) A, I, 34. (1392) VII, 89. O. Vorn. (1422) B, IV, 48. Claus (1431) A, XIII, 58. 81. (1434) XXI, 274. (1438) XIII, 61. (1438) 62. Haus auf Walsleben (1426—38) B, IV, 177. (1447) A, IV, 100. (1456) II, 508. Christian (1447) A, XIX, 491. Peter (1451) A, VII, 208 f. Materne (1455) A, XXI, 65. (1456) 65. (1459) 66. 66 f., n. ihr. T. (1476) 68. Katharina (1459) A, XXI, 66 f. Georg (1469) B, V, 136. O. Vorn. auf Gottberg (1469) B, V, 136. Martin (1486) A, XIII, 413 f. 417. (1498) 443. Die K. auf Walsleben: Simon, Caspar, Margarethe u. Joachim (1491) A, IV, 129. Ebel auf Basedow (1499) C, II, 434. Engel, Joachim, Henning u. Bernd, Gebr., u. Urban

(1524) C, III, 336 f. Die K. auf Walsleben (1525) A, IV, 153. Engel auf Walsleben u. sein Neffe Urban (1530) A, IV, 432. Alle K. (1540) A, VII, 264. Margarethe (1538) A, XXIV, 500. (1539) XVII, 402. (1541) IV, 440 f. Die K. (1541) A, IV, 409. Caspar (1541) 253. Engel auf Walsleben (1541) 409. 438 f. Henning, Bernd u. Urban (1541) 255. (1542) 191. Bartholomeus auf Walsleben (1542) 190.

Kulebitz Fam. in Brandenburg: o. Vorn. (1438) A, IX, 145.

Kuleke Fam. in Brandenburg: Heine (1383) A, VIII, 344.

Kulemann Fam. in Salzwedel: Henning (1482) A, XIV, 403. (1485) 409.

Kulemühle (—molne), die b. Wittstock A, I, 460. 461. II, 372.

Kulingerode verscholl. Ort am Harz im bischöflich-halberstädtischen Sprengel A, XVII, 441.

Kulinkze verscholl. D. in d. Neumark A, XIX, 6. B, I, 70.

Kulitz 1. wüste Dorfst. im Magdeburgischen b. Neu-Haldensleben B, III, 326. IV, 317.
Die Berge dabei B, IV, 426. 442.
2. D. in d. Altmark, s. Kaulitz.

Kulitzdorf Fam. v.: Peter (1305) A, XIX, 447.

Kulm (Culm, Colm, Cholm) 1. Land u. Bisthum in d. Provinz Preussen A, XXIV, 128. 130. 135. D, 235.
Bischöfe: Heidenreich (1241) B, I, 29. Heinrich (1258) D, 12. O. d. N. (1350) B, III, 302. Johann (1525) C, III, 339.
Domherr: Andreas Ruperti (1444) A, XXIV, 315 f.
2. Fam. in Lenzen: Hans (1496) A, II, 81., in d. Neumark: die K. (1564) A, XXIV, 295.

Kulmbach (Culmbach, Cullmbach, Culmenbach, Collenbach) Schloss, St. u. Amt in Baiern B, III, 370. 501. IV, 114. 141. 142. 247. 248. V, 121. 231. 301. 317. C, I, 517. 519. 520. 521. 523. II, 136. 140. 171. 177. 405. D, 213.
Kloster C, I, 236.

Kulpen Fam. v.: Nicolaus (1361) A, XXIII, 88.

Kulse od. —ow Fam. in Frankfurt a. O.: Ludwig (1507) A, XXIII, 336. (1516) 394.

Kulsenow vergang. D. in Pommern b. Kolberg A, XVIII, 1.

Kumark Gegend b. Brandenburg A, IX, 111 (2 Mal). 114. 120.

Kumlosen (Kumelosen, Kumeloz, Kummelose, Kummelosz, Kumenlosz, Khumoloszen, Cume(n)lose, Comelose) Schloss, D. u. Land od. Vogtei in d. Prignitz b. Perleberg A, I, 142. 148. 187. II, 77. 250. 253. 280. III, 441. 501. XXV, 31 f. 103. B, III, 309. IV, 48. 49. 52. 78. 79. 80. 81. V, 255. C, II, 438.
Zoll B, V, 255.
Vogt: Huno v. Karbe (1341) A, I, 142.
2. Fam. v. A, II, 250.: Johann (1246) A, I, 242. (1271) 245. XXII, 8. (1275) III, 345. (1280) C, I, 10. (1282) B, I, 154. Henning (1325) A, II, 269 vgl. 250. (1332) 275. (1334) 280. Fritz (1352) A, I, 150.

Kummel Fam.: Nicolaus (1381) A, VII, 471 f. (1383) 472.

Kummelthur (—dur) meklenburg. Fam.: o. Vorn. (1424) B, IV, 86. (1426) 182. (1434) 183. (1485) 183.

Kummeltitz Fam. v.: Wibold u. Siegfried (1372 u. 73) A, XI, 232 f.

Kummer Fam.: Gabriel (1594) D, 153.

Kummerlein Fam.: Nicolaus (1475) A, II, 3.
Kummerow (Kumerow, Cumerow, Kommerow) 1. D. in d. Mittelmark b. Beeskow A, XX, 381. 432. 483. 511.
2. Schloss, D. u. Land in Pommern b. Demmin A, XXI, 485. 490. B, II, 130. IV, 403. V, 119.
3. D. ebendas. an d. Grenze d. Neumark A, XXIV, 304.
4. vergang. D. in d. Ukermark b. Gramzow? A, XIII, 392. 416. B, II, 374. V, 492. D, 374.
Kummersdorf D. in d. Mittelmark b. Storkow A, XI, 293. 295. 298. XX, 465. 472. 477. 484.
Kummin Fam.: o. Vorn. (1276) A, II, 370.
Kumpelberg, der b. Nauen A, VII, 368.
Kumpleins Fam.: Conrad (1368) B, II, 493.
Kumpsche Fam.: Wenzlaf auf Liezen (1529) A, I, 505.
Kumpsulver Fam.: Dantze (1420—4) B, IV, 49.
Kuna Fam.: Tide (1450) A, XXIV, 157.
Kunach Fam. in Woldenberg: o. Vorn. (1336) A, XIX, 459.
Kunburg Fam. v.: Johann (1460) SB, 87.
Kuneberger Fam. in Belitz: Michael (1424) A, IX, 411.
Kunemann (Kunmann) Fam. in Landsberg a. W.: o. Vorn. (1382) A, XVII, 412.
Kunendorf D. b. Wriezen C, I, 54 (wahrscheinlich falsch st. Kunersdorf).
Kunersdorf (—szdurff, Kunnerstorf, Kunrestorff, Cunerstorff, Cunrstorff, Cunertsdorp, Kunradestorp, Cunratsdorff, Cunradsstorp od. —dorf, Konerstorp, Con(e)rstorff, Co(n)resdorff od. —torp(p), Conradesdorp od. —torp, Conradistorff, Conradsdorp od. —torf, Chonrstorff, Kunstorp) 1. D. in d. Mittelmark b. Belitz A, VII, 349. VIII, 419. IX, 168. 305. XI, 318. 371.
Heide dabei A, IX, 305.
2. D. ebendas. b. Lebus A, XX, 15. 20. 91. 334. XXIII, 31. C, II, 432. III, 461.
Pfarrer: Nicol. Lange (1406) A, XXIII, 144.
3. D. ebendas. b. Wriezen A, VIII, 418. XI, 427. 429. 430. 444. 445. XII, 107. 110. 174. 336. 420. 452. 464. XIII, 297. 298. XIV, 421. XIX, 432. XX, 255. C, II, 459.
4. D. in d. Neumark b. Frankfurt A, XX, 335. XXIII, 31. 111 f. 137. 144. 153. 199. 326. 356. 387. 397. 397 f. 404. 429. 433. 433 f. 465. D, 358 Anm.
5. D. ebendas. b. Kottbus SB, 138.
6. D. ebendas. b. Sternberg A, XXIV, 80. 205.
7. D. ebendas. b. Soldin D, 148.
8. D. in Sachsen, in d. Ober-Lausitz b. Löbau, Wendisch-K. B, I, 268. 416.
9. Fam.: Peter (1350) B, II, 312. Czaschlau (1401) A, IX, 394. (1403) B, III, 161 f. (1414) A, XII, 242., u. s. T. sein Sohn Paul (1433) A, X, 506. (1436) 511. (1438) 519. (1439) VII, 365 f. (1440) 156. XI, 345. 346. (1442) X, 529. (1445) XIII, 174. (1447) XII, 268. B, IV, 404. (1448) A, XI, 477. B, IV, 412. (1450) A, XIII, 145. (1451) X, 148. XI, 110. XII, 23. 447. (1452) IX, 424 (2 Mal). X, 150. XI, 381. 382. 382 f. XXV, 437 f. B, IV, 472. SB, 72. (1453) A, XIII, 374. SB, 305. (1454) A, IX, 181. 491. XIII, 286. XIX, 381. 382. C, III, 65. (1456) A, XIX, 46. 382 f. 384. 384 f. 385 f. XX, 287. 288. (1457) XI, 387 f. XII, 371. XVIII, 254. 423. 490 f. (1458) X, 297. XIII, 498. XIX, 388. XXIV, 441. B, V, 38. (1459) A, X, 302. 303. XIII, 147. (1460) VII, 162. 251. XXIII, 239. 240. (1462) X, 307. (1463) 311. XI, 179. 395.

(1464) SB, 319. (1465) A, XI, 399. (1467) XX, 73., n. s. T. (1467) XI, 182. Balzer (1462) B, V, 67.

Kunewalde (Konew—, Cunradsw—, Cunradesw—, Conradesw—) D. in d. Ober-Lausitz b. Bautzen B, I, 114. II, 465. 469. 471. VI, 11.

Kunglan verscholl. Ort in Oestreich? C, I, 197.

Kunigundenberg, der in d. Ober-Lausitz. Darauf ein Dorf B, I, 83.

Kunitz (Cunytz) D. u. Land in d. Neumark b. Sternberg A, XX, 190. 204. 245. 334. 406. XXIII, 122. 203. 397. 399. 404. 439. 465. XXIV, 178. C, III, 461. D, 325.

Kunow (Kuno, Kunnow, Künow, Khunaw, Konow, Cuno, Cune, Chunaw) 1. D. in Meklenburg A, XIII, 337. XXI, 36.

2. D. in d. Neumark b. Krossen B, VI, 190. C, II, 514.

3. D. in d. Prignitz b. Pritzwalk A, II, 455. III, 115. XXV, 84. B, IV, 72. Kirche A, II, 455.

4. Fam. (v.): Gerke (1295) A, II, 263. Erdmann (1305) A, XXI, 453. Albert (1382) A, XIV, 171. (1384) 173. (1387) 180. XXII, 217. (1388) XIV, 182. 183. (1390) V, 294. (1391) XIV, 187 ff. (1396) XX, 1. Anna (1450) A, I, 495 f. (1455) V, 496. (1458) 497. Hans (1499) D, 281. Claus (1481) A, XIX, 499. (1503) XVIII, 351. Alle K. auf Blantikow u. Albrecht u. seine Brüder auf Papenbrock (1503) A, XXV, 107. Alle K. auf Blantikow (1525) 153. Stephan (1539) A, IX, 278., in Beeskow: Hans (1405) A, XX, 372., in Brandenburg: Materne (1541) A, IX, 283., in Frankfurt a. O.: Claus (1463) A, XXIII, 245., in Königsberg i. N.: Tieze od. Tide (1358) A, XIX, 465. (1460) 390., in Köpnick: Peter (1381) A, XII, 4., in Perleberg A, I, 74.: Johann (1536) A, I, 98. (1539) 11 Anm. (1545) 98., als d. ä. n. s. T., seine Witwe (1606) 110. Johann (1610) A, III, 23. (1629) I, 100. (1686) 98., in Prenzlau: Hans (1426) A, XXI, 418 ff. Urban (1526) 393., in Pritzwalk: Matthias (1402) A, II, 36. (1432) III, 428. Johann (1610) A, II, 23 Anm., in Seehausen i. Altm.: Hans (1516) A, XXV, 497., in Werben: Tiedeke (1478) A, XXV, 402. Bartholomeus n. s. T., seine Witwe Grethe u. seine Tochter Anneke (1520) A, VI, 437. Matthias (1612) 448., in Werder: Borchard u. Michael (1540) A, X, 380 Anm., in Wittstock: Tideke u. Martin (1443) A, I, 413. Gerke (1470) 418 f. Joachim (1533) 428. Hans (1502) 425. (1546) 213. 217.

Kunrau od. Kurrau (Kunrow, Kunnerow, Cunrou) D. in d. Altmark b. Salzwedel A, VI, 159. 194.

Kunreuth (—rewt) Ort in Baiern C, II, 299.

Kunsdorf 1. D. in d. Provinz Sachsen b. Schweinitz. Lug dabei A, IX, 452.

2. s. Kähnsdorf.

Kunst (G(h)unst) 1. wüste Dorfst. in d. Mittelmark b. Neu-Ruppin A, IV, 247. 371.

2. Fam.: Johann (1452) A, XXV, 70.

Kunstein Fam. v.: Bernhard (1291) A, XXIV, 7.

Kunt[h] (Kund, Kuntd) Fam.: Conrad u. seine Söhne Friedrich, Johann u. Conrad (1303) B, I, 247. Heinrich (1367) A, XIII, 492. Heinrich (1486) A, XV, 404. Joachim (1489) B, V, 459., in Prenzlau: Hans (1455) A, XXI, 314.

Kuntsche Fliess, das in d. Neumark b. Soldin A, XXIV, 204.

Kunz (Kuns, Kuntze, Cuncze) Fam.: Bernhard (1385) A, XX, 363. O. Vorn. (1435) C, I, 216., in Beeskow: Johann (1417) A, XX, 379., in Berlin: Georg (1482) C, II, 282. Christoph (1489) C, II, 339., in Bernau: Peter (1534) C, II, 464., in Brandenburg: Marcus (1541) A, IX, 284.

Jacob u. Hans (1541) 288., in Tr.-Briezen: Claus (1437) A, IX, 416., in Burg: Hans (1460) A, XI, 369., in Havelberg: Hans (1476) SB, 114. (1479) A, II, 292., in Mittenwalde: Johann (1894) A, XI, 235. Heine (1441) 243., in Osterburg: Giese (1526) A, XVI, 378., in Salzwedel: Claus (1407) A, XIV, 215., in Wriezen: Hans, Thomas u. Nicolaus, Gebr. (1421) A, XII, 432., in Zechlin: o. Vorn. (1574) A, II, 377.

Kunzedyn Fam. in Pritzwalk: Conrad (1312) A, II, 24.

Kunzendorf (Kuntzendorp, Cuntzendorf, Cunczendorp, Kunstorf, Conradsdorf) 1. D. in d. Nieder-Lausitz b. Sorau A, XX, 334.

2. D. in d. Provinz Preussen b. Deutsch-Krone B, I, 250.

3. Fam. v.: Martin (1363) A, VI, 194. (1364) II, 284. VI, 195. XII, 75. XVIII, 30. 305. 306. 402. 473. XIX, 29. 83 (2 Mal). XXIII, 95. SB, 38. (1365) A, I, 156. III, 288. V, 115. VI, 409. VII, 329. VIII, 285. IX, 55. 56. 225. XII, 383. XIII, 331. XIV, 141. 142. XV, 163. 164. XVIII, 30. 139. XIX, 245. XXIV, 77. 78. XXV, 248.

Kunzlin Fam.: o. Vorn. (1475) C, II, 157.

Kuon Fam. in Magdeburg: Bruno (1244) A, XXIV, 336.

Kupan Ortschaft u. Johanniter-Komthurei in Pommern B, I, 178.

Kupitz 2 Seen in d. Neumark b. Falkenburg A, XXIV, 18.

Kuprick (Cupric) verscholl. Schloss in d. Altmark? A, XXIV, 340.

Kuptitz (Kupscize) Ort in d. Ober-Lausitz b. Bauzen B, I, 114. VI, 11.

Kurath wüste Mühle b. Lebus B, V, 428.

Kurok Fam.: Jan (1478) A, IX, 473. 474.

Kurd(t) od. Kurdts (Kurdes, Kurdis, Kurdiz, Curd, Curdes, Churdes, Cuerth, Korts, Cord, Cordes, d. i. Conrad vgl. A, XXI, 281.) Fam.: Arnold (1436) A, XXI, 276. 277. 278. Dorothee (1461) A, XVIII, 19. Jacob (1519) SB, 402 f., in Havelberg: Hans (1535) A, VII, 25. Martin u. seine Frau Ilse (1487) A, XVII, 393 ff. (1489) 395. (1490) 395 ff. (1492) XXV, 445. (1493) XVII, 397 f. Matthias (1558) A, III, 323., n. s. T. seine Söhne Joachim, Johann u. Franz (1567) 327 ff., in Köln a. Spr.: Joachim (1585) D, 314. (1592) 319., in Osterburg: Wilke (1486) A, XVI, 372. (1514) XXV, 491 f., u. sein Sohn Jacob 492., in Perleberg: Hans (1527) A, III, 309., in Prenzlau: Nicolaus (1436) A, XXI, 278. Michael (1457) 315. Andreas (1507) 377., in Wusterhausen a. D.: Jacob (1541) A, IV, 260.

Kurdesdorf s. Kuhsdorf.

Kure Fam. in Wittstock: Mattheus (1502) A, I, 425.

Kuren 1. verscholl. Ort in d. Neumark B, II, 465.

2. Fam.: Hans (1420—4) B, IV, 44.

Kuretow s. Kürtow.

Kurissow s. Krüssau.

Kurland (—lanth, Curonia) 1. Land, Herzogthum u. Bisthum B, I, 67. 88. D, 166.

Herzog: o. d. N. (1599) D, 166. Bischof: Paulus (1322) A, XXI, 128.

2. Fam. in Rostock: Heinrich (1312) C, III, 19.

Kurow 1. wüste Dorfst. in d. Altmark b. Kalbe A, XVII, 196. 197 Anm.

2. verscholl. Ort in d. Neumark b. Driesen A, XVIII, 283.

3. Fam. (v.): B. (1335) A, XVIII, 105. Nicolaus (1402) A, XXIV, 107. Henning (1460) A, XXIV, 180.

Kuroswanski poln. Fam. v.: Stanislaus (1473) C, III, 101. (1475) B, V, 248.
Kurpen Fam.: Benedict (1541) A, XI, 482.
Kurse Fam.: o. Vorn. (1423) B, IV, 89. (1441) A, I, 186.
Kurse Fam. in Tangermünde: Hans (1531) A, XVI, 145.
Kurth Fam.: Peter (1522) A, XIII, 100.
Kurtschow (Kurz—, Kortczschow, Cortzow, Korzhoff) D. in d. Neumark b. Krossen A, XXIV, 310 f. B, IV, 164. C, I, 351. D, 334.
Kurzhals (Korth—) Fam. in Prenzlau: Gerke (1409) A, XXI, 247.
Kurzig Fam.: Martin (1453) A, XX, 55.
Kurzmauls Acker b. Sommerfeld B, VI, 212.
Kurzsee (Kurtzsehe) See in d. Mittelmark b. D. Wachow A, X, 309.
Kusche Fam.: o. Vorn. (1336) A, XVIII, 13., in Woldenberg: o. Vorn. (1336) A, XIX, 459.
Kuschka Fam.: Johann (1407) SB, 51.
Kusenest Fam. in Neu-Ruppin: Johann (1305) A, IV, 304.
Kuserin D. in Schlesien b. Fürstenberg B, I, 390. 392.
Kusitz (—sisse) vergang. D. in d. Altmark (?) A, XVII, 61.
Kusodowe Fam.: Jugart (1316) A, II, 306.
Kussee, der in d. Neumark b. Soldin A, XVIII, 443. 449.
Kussenow (Kusenow) Schloss u. D. in Pommern b. Schievelbein A, XXIV, 215. B, II, 130.
Kussin 1. See in d. Neumark b. Marienwalde A, XIX, 459.
2. Ort in Polen C, I, 185.
Kussitz See in d. Mittelmark b. Neu-Ruppin A, IV, 454.
Kutten s. Guttenberg.
Kuttenheim Fam. v.: Georg (1455) B, IV, 497.
Kutzdorf (Konestorff) D. in der Neumark bei Quartschen A, XXIV, 174 (wo fälschlich Lutzdorf). 190 ff.
Kutze vergang. D. in d. Altmark b. Gardelegen SB, 375.
Kutzenick (Kucz—) See in d. Ukermark A, XII, 226. XIII, 498. 503.
Kutzerow (Kutzerogge, Kützeroghe) 1. D. in d. Ukermark b. Prenzlau A, XIII, 443. XXI, 216. 444. B, IV, 88.
2. Fam. in Prenzlau: Hermann (1387) A, XXI, 220.
Kutzow s. Küssow.
Kuvener Fam.: Martin (1463) A, IV, 340.
Kuver Fam.: Martin (1370) A, III, 100.
Kuwal(k) s. Kuhblank.
Kuwetz Fam.: Johann (1433) A, XXI, 422.
Kuzenberg Ort in Pommern b. Schievelbein A, XXIV, 308.
Kuzer Fam.: Paul auf Lugow (1448) A, XIX, 368.
Kuzeresdorf (—dorp) vergang. D. an d. Grenze der Altmark A, XVI, 400. 401 (2 Mal).
Kuzik s. Kassick.
Kyclczno Ort an d. poln. u. neumärk. Grenze B, IV, 133.
Kyeschowa Schloss an d. poln. u. neumärk. Grenze B, IV, 134.
Kyffhausen (Ghöffhus(s)en) Burg in Thüringen B, I, 461. II, 232.

Kynast 1. Schloss in Schlesien B, II, 465. 469. 471.
2. Fam. in Frankfurt a. O.: o. Vorn. (1516) A, XXIII, 395.
Kyrow Fam. in Perleberg: Hermann u. Johann, Gebr. (1311) A, XXI, 111.
Kytin Land an d. meklenburgischen Grenze des brandenb. Bisthums A, III, 339. VIII, 118.
Kywerde Fam. in Neu-Ruppin: Hans (1474) A, IV, 346.

L.

Laa Ort 1. im bischöflich-halberstädtischen Sprengel A, XVII, 463.
2. in Meklenburg C, II, 347.
Laaslich (Letzlich) D. in d. Prignitz b. Lenzen SB, 478.
Labbin od. Labin s. Löben.
Labendz (Labbenz) D. in d. Provinz Preussen b. Marienwerder A, XVIII, 241.
Labenz (Lebentz, Libentz, Labbencze, Labbensch, Lubenz) 1. D. u. Fliess in Pommern b. Schievelbein A, XVIII, 265. 278. 280. XXIV, 220. 307. C, II, 440. 441.
2. Fam. v. der: Coppe (1375) A, XVIII, 231 f. (1383) 235.
Laber 1. Herrschaft in Baiern. Herr zu L.: Ulrich (1440) B, IV, 219 Anm.
2. Fam. v.: Hadmar u. Ulrich, Gebr. (1348) B, II, 204 f. (1349) 263.
Labes Ort in Pommern b. Regenwalde A, XVIII, 244. XXIV, 247. B, VI, 531.
Labinichen (Lobin—, Löb—) D. in d. Mittelmark b. Storkow u. See dabei A, XX, 471. 472 f. 495. 496. 510.
Labischin St. u. Herrschaft an d. Netze A, XXIV, 105. B, III, 151.
Herr v. L.: Matthias (1402) A, XXIV, 105 f. 150 f.
Labold Fam.: Claus (1322) B, I, 482.
Labus Fam.: Ulrich (1356) A, II, 216 f.
Labuzick vergang. D. in d. Ukermark b. Templin A, XXI, 46.
Lachon Fam.: Nicolaus (1362) A, XVIII, 304.
Lacke Gehölz b. D. Radensleben b. Neu-Ruppin A, IV, 159.
Lackstädt s. Lockstädt.
Ladebow Ort in Pommern b. Greifswalde A, XVIII, 1. 388.
Ladeburg (—borch, Lodeb—) 1. D. im Magdeburgischen b. Leizkau A, VIII, 418. X, 65. 70. 75. 75. 78. 82.
2. D. in d. Mittelmark b. Bernau A, XI, 331. XII, 199. 200. 413. SB, 444. 445.
Ladekath od. —koth (Latekate, Latkat, Latecote, Latekote, Latkote, Lathecothe, Lotekate, Lotekatte, Latokoten, Lategott) 1. D. in d. Altmark b. Salzwedel A, V, 341. 358. 402. 452. VI, 319. VIII, 341. XIV, 55. 354. XVI, 274. XVII, 260. XXV, 182. 457.
2. Fam. (v.): Gerhard (1367) A, VI, 104. Gevert (1393) A, XVII, 262., in Havelberg: Peter (1532) A, I, 55. III, 137. (1539) 139. (1541) XVI, 216. SB, 464. (1548) A, III, 197. SB, 494. (1550) A, III, 139., in Burg: o. Vorn. (1179) A, X, 447 (wo fälschlich Lotekare)., in Salzwedel: o. Vorn. (1326) A, XIV, 67. Johann (1329) A, XXV, 200. (1330) XIV, 74. (1362) 128. (1364) 136. 137. 139. (1373) 157.

Ladewig od. —wich Fam.: Hans (1519) C, III, 286., in Königsberg i. N.: Georg (1507) A, XIX, 426. 427., in Neu-Ruppin: Michael (1477) A, IV, 344. Caspar (1488) 350. Andreas (1541) 260., in Wusterhausen a. D.: Martin (1541) A, IV, 407.

Lämmersdorf (Lammerstorf, Lamperstorff, Lamprechtsdorf) D. in d. Neumark b. Marienwalde A, XVIII, 9. 12. 28. XIX, 449. 452 f. 455. 457. 459. 465. 469. 469 f. 470. 472. 483 f. 486. 502.

Lärz (Lusis) D. in Meklenburg b. Wesenberg A, I, 391. II, 351. XVI, 319 f.

Läsickow (Lesickow, Leeseckow) D. in d. Mittelmark b. Wusterhausen a. D. A, IV, 174. 178. 179. XVII, 415. C, III, 338.

Lässig (Lessigk, Lesk) D. im Lebusischen A, XX, 201. 335.

Laffenholz Fam. v.: Hans (1440) B, IV, 219 Anm.

Lafferde (Lafforde, Laffert, Leyfert, Leiffert) 1. 2 DD. im Hannöverschen b. Peine: o. Beiwort A, II, 87. XV, 1. 4. 5. Gross L. A, II, 88 (2 Mal).

2. Fam.: Johann (1473) A, V, 239 f., in Tangermünde: Arnold (1451) A, V, 215. Gericke (1472) A, XVI, 101 f. Johann u. Gericke (1472) 106.

Lage (Lavis) St. in Meklenburg. Rathmann das.: Nicolaus v. Mühlen. Pfarrer: Joh. Schönenberg (1361) A, IV, 60.

Lagemann Fam.: Hans (1536) A, XXII, 347. (1538) 349.

Lagendorf (Lag(h)endorp, Logendorp, Logendorff) 1. D. in d. Altmark b. Salzwedel A, VI, 254. XIV, 450. 451. 490. XVII, 366. XXII, 173. 175. 176. 182. 275. XXV, 277.

2. Fam. (v.): Wilke n. s. T. (1393) A, XXII, 220. Dietrich (1392) A, XXII, 219., u. seine 2te Frau Beke (1393) 220. (1408) XVIII, 332., in Hamburg: Bernd (1449) A, III, 303., in Salzwedel: Thiede od. Dietrich (1389) A, XIV, 185. Wilke (1426) A, XIV, 236. (1428) 243. (1429) 246., n. s. T. u. sein Sohn Wilkins (1474) 367 f. Dietrich (1425) A, XVI, 470. (1438) XIV, 261. (1440) 263. 264. (1441) 266. 267. (1442) 271. (1444) 278. (1445) 281. (1447) 286. (1449) 288. (1450) 292. 322 f. (1456) 299. (1468) 337.

Lagessön Fam.: Magnus (1316) B, I, 394.

Lagow (Lagau, Logow, Luggow, Lago) 1. Schloss u. St. (Neu-Lagow) in d. Neumark u. Johanniter-Komthurei A, VI, 67. XIX, 127. 131 f. 136. 137. 138. 142. 145. 149. 158. 169. 170. 294. 343. 349. 368. XX, 238. XXIII, 246. XXIV, 75. 76. 92. 174. 176 ff. 180. B, II, 306. 308. 309. III, 165. VI, 235. 306. 467. 496. C, I, 282. 353. 421. 425. II, 104. 444. D, 355 (2 Mal).

Komthure: Heinrich v. Wedel (1372) A, XVIII, 34. 309. XIX, 255. 256. Heinrich v. Alvensleben (1392) A, XXIV, 92. Annes v. Heimburg (1399) A, XVIII, 46. (1403) B, III, 165. (1407) A, XIX, 294. Nicolaus v. Kolditz (1438) A, VI, 245. (1440) XIX, 343. (1442) 349. O. d. N. (1460) A, XXIV, 180. (1461) C, I, 353. Hildebrand v. Zelchow (1463) A, VI, 67. Balthasar List (1468) A, XXIV, 195. Jacob Barfuss (1484) A, XI, 427. 429. Liborius Schaplow (1505) A, XIX, 169. (1513) C, II, 448. Veit v. Schlieben (1525) A, XXIII, 433. 434. Veit v. Thümen (1526) A, XXIV, 238 ff. Andreas v. Schlieben (1544) XXIV, 247. (1545) 243 f. (1547) B, VI, 496. (1564) A, XXIV, 247. (1569) 248.

2. Fam. v.: Arnold (1280) C, III, 4. O. Vorn. (1316) B, I, 394. Caspar u. Hans (1482) B, V, 381. Caspar (1490) B, V, 472. Caspar u. Michael Nowelden, gen. die L. auf Lagow u. Netkau (1510) A, XIX, 170. Melchior's Söhne Georg u. Clemens auf Polnisch-Netkau (1521) C, II, 512. (1529) 513. Clemens Nowaldt, gen. L. (1534) C, II, 514.

Lahneck (Lanecke) Burg am Rhein B, I, 240.

Lahnstein (Lanst—, Laynst—) Schloss, St. u. Zollstätte am Rhein B, I, 240. 241.
Lahre (Lare) s. Lehra.
Laitter Fam. v. der: Bartholomeus (1419) C, I, 122.
Lakai Fam.: Hans († 1465) D, 123.
Lakemann Fam.: Nicolaus (1462) A, VII, 371.
Laland (Lalandia) Herzogthum. Herzog: Christoph (1361) B, II, 437. Vgl. Holstein u. Dänemark.
Vogt: Johann Becker (1333) B, II, 79. 80.
Lalendorf D. in Meklenburg b. Plau C, III, 60.
Lamb Fam.: Ewald (1558) A, III, 164.
Lamberg (—berch, —borch) Fam. in Tr.-Briezen: Wilhelm (1351) A, IX, 375. (1357) 360. (1373) 361. Claus (1424) A, IX, 411. 412., in Jüterbock: Hermann (1541) A, IX, 293. 446. 455.
Lambertus od. —ti s. Lambrecht.
Lambertus-Kloster b. Salzburg. Abt: Petrus (1359) B, VI, 92.
Lambrecht od. Lamprecht (Lambertus, —ti, Lampert) Fam.: o. Vorn. (1222) A, I, 25. Johann u. Dietrich (1336) A, XXII, 42. Heinrich (1342) A, XXII, 48. O. Vorn. (1375) A, II, 335. (1397) XXIV, 392. (1404) SB, 50. (1419) A, IX, 405. (1424) 411. Joachim (1442) A, X, 276. (1449) IX, 176. Friedrich (1443) A, X, 280. 281. Joachim, Friedrich u. Stephan, Gebr., u. ihre Schwestern Dorothea u. Katharina (1455) A, XI, 385 f. Jacob (1439) A, XV, 257. (1459) V, 226. 227. (1461) 229. (1463) 230. (1470) 233. (1473) 236. 238. 240. 241. (1474) 242. Joachim u. Friedrich, Gebr. (1461) A, XIX, 390 f. 392 f. Joachim (1477) A, XX, 305. Matthaeus (1486) A, IV, 271. Liborius u. Joachim, Gevettern (1504) A, IX, 256. Paul (1521) A, VII, 102. Georg (1541) A, VII, 489. Joachim (1542) A, IV, 192. Urban (1556) A, III, 156., in Neu-Brandenburg: Andreas u. Joachim (1541) A, VII, 457., in Burg: o. Vorn. (1179) A, X, 447., in Greifenberg i. P.: Heinrich (1500) B, VI, 170., in Kiritz: Hans (1431) A, III, 426. (1441) 438., in Prenzlau: Heinrich (1296) A, XXI, 99. O. Vorn. (1376) A, XXI, 207., in Tangermünde: Claus (1419) B, III, 330., in Wilsnack: Hans (1440) A, II, 146., in Wittstock: Hans (1485) A, I, 422., in Wusterhausen a. D.: Hans (1525) A, IV, 177., in Zossen: Andreas (1655) A, XI, 287.
Lambrechtshof, der in d. Altmark b. Arendsee A, XXII, 3.
Lamen vergang. D. in d. Altmark b. Stendal A, VI, 451. XVII, 434.
Lamitsch (Lamitz, Lametsch) D. in d. Mittelmark b. Beeskow A, XX, 484. 485 (2 Mal). 486 (2 Mal).
Lamitz (—mytze) vergang. D. im Hannöverschen b. Lüchow A, III, 477.
Lamleuter (—lewter) Fam.: o. Vorn. (1471) C, II, 48.
Lampe Fam.: Hans (1472) C, II, 65 f.
Lamprecht s. Lambrecht.
Lamprechtsdorf s. Lämmersdorf.
Lamsfeld D. in d. Lausitz b. Lieberose A, XX, 440.
Lanack Bisthum. Bischöfe: Heinrich v. Appoldia (1342) A, XIX, 204 f. Heinrich (1364) A XIV, 140.
Lancicienses palatinus u. s. f. s. Landshut.

Lande Fam. in Schievelbein: Dorde (1447) A, XVIII, 246.
Landeck 1. St. in Prov. Preussen A, XVIII, 337. XXIV, 73. B, IV, 134.
2. Fam. v.: Ulrich (1350) A, XXIII, 43.
Landecker Fam. in Burg: Hans (1414) B, III, 300.
Landgraf Fam.: Hoger (1311) A, XVII, 458.
Landin (—dyn, —tyn, —dtyn, Landingen, Lenthin, Slantin, Slantyn) 1. D. in d. Mittelmark b. Rathenow A, VII, 51. 58. 60. 69. 373. VIII, 321. 372.
Pfarrer.: Hermann (vor 1378) A, VIII, 321.
2. 2 DD. in d. Ukermark b. Angermünde A, VIII, 420. B, II, 351. 352. 369. 498. 501., nämlich: a) Hohen-L. A, VIII, 420. XIII, 396. 403. 418. B, II, 374. SB, 504.
b) Nieder- od. Klein-L. A, VIII, 420. XII, 233. XIII, 418. 444. 461. 464. 470. B, II, 374. SB, 504.
O. Beiwort A, XXI, 226. B, I, 31. II, 373.
3. Fam. in Brandenburg: Conrad (1321) B, I, 476. Jahn (1351) A, VIII, 266. 267., n. s. T. (1420) IX, 114. O. Vorn. (1394) A, VIII, 372. Caspar (1413) B, III, 356. (1423) A, IX, 119. (1429) 131 f. (1430) XI, 329. 330. (1431) VIII, 403. (1432) IX, 134. (1433) 137. (1434) XI, 92. (1438) IX, 145. (1439) X, 273. (1440) IX, 151. (1442) 157. 159. (1443) X, 443., n. s. T. (1487) IX, 235. Claus (1473) A, IX, 212., in Prenzlau: Sivikin (1305) A, XXI, 105.
Landkronenhof, der b. Beeskow A, XX, 347.
Landmann Fam.: Metke (1471) A, XXII, 287., in Salzwedel: Arnd (1406) A, XIV, 213. (1414) 224.
Landrecy (Lantaresium) St. in Frankreich. Archidiakonus das.: C. Languiselli (1267) B, I, 94.
Landreiter (Lantreyter, Landriter, Landrider) Fam. in Frankfurt a. O.: Jacob (1442) A, XXIII, 223., in Spandau: Thideke od. Dietrich (1308) A, XI, 19. (1317) 304., in Wittstock: Bernd n. s. T. (1470) A, I, 418., in Wriezen: Werner (1339) A, XII, 417.
Landsberg (Landtsberg, Landszberg, Lanndsberg, Lans(c)berg, Lantzberg(k) od. —bergh, Lanczberg, Lansbergh, Landsperg, Landsperg(k), Lanntsperg, Landtsperg, Landesberg(k), Landesberch, Landisberg(h), Landysberg od. —berch, Landisperg od. —perch, Lanzeberg od. —berch, Lantzebergk, Lanisberg, Lanczbark, Lantczberg, Lantsperg) 1. Schloss u. St. in Baiern am Lech B, II, 210 f. 211 ff. 265. 319. 320. 322. 391. 394. C, I, 163.
Einwohner-Fam.: Judmann.
2. Schloss u. St. in d. Mittelmark, Alt-Landsberg. Die Urkunden s. A, XII. Abschnitt XXXIV. S. 47—68. Ausserdem geschicht ihrer Erwähnung A, III, 361. VII, 133. VIII, 420. X, 478. XI, 35. 39. 66. 67. 371. XII, 3. 54. 60 f. 76 (2 Mal). 85. 101. 109. 322. 375. 409. 416. 486. 490. 498. 501. 502. 503 (2 Mal). XV, 76. XX, 255. XXIII, 20. XXIV, 360. 369 f. 393 f. 412. 418 f. 447. B, I, 467. II, 2. 12. 244. 246. 259. 306. 308. 465. 495. III, 4. 38. 104. 418. C, I, 66. 69. 282. II, 136. 430. 442. III, 501. 502. D, 48. 61. SB, 237. 461 f. 490 f. 505.
Einwohner-Familien: die adlige Fam. v. Krummensee (s. d.), z. B. (1482) A, XII, 55. Ebel (1421) B, III, 418. Christoph (1586) A, XII, 409. u. die Schenk v. Landsberg (s. Schenk).
Die Goldbecke A, XXIV, 419.
Das Fliess A, XXIV, 418 f.

XXIII, 133 f. XXIV, 369 f.: Albert, Tideke, Johann u. Nicolaus, Gebr. (1299) A, XVIII, 371. Conrad od. Konekin (1342) A, XVIII, 386. (1344) 386. (1348) 392. Heinrich u. Peter Rakow, Gebr. (1344) A, XVIII, 386. (1348) 392.

Oberstes Gericht. Belehnte Richter: Fritz Belkow u. Peter Rakow aus Frankfurt (1373) A, XXIV, 86., u. ein Viertel des nied. Gerichts (1383 u. 1386) 89 (2 Mal). Nicol. Berend (vor 1482) A, XXIV, 202.

Orbede A, XVIII, 379. 392. 394. 395 f. XIX, 85.

Hufenzins A, XVIII, 395 (2 Mal).

Zwei Jahrmärkte A, XXIV, 412.

Kirchen A, XVIII, 434.

Propst: Hermann (1298) B, I, 218. (1300) A, XIII, 10. XVIII, 372.

Pfarrkirche A, XVIII, 395. 398. 399. 400. 410. 443.

Pfarrer: o. d. N. (1350) B, II, 306. 308. Nicolaus v. Gartow (1350) A, XIX, 76. Nicolaus Mauermeister (1384) A, XVIII, 408. O. d. N. (1450) A, XVIII, 340. Franciscus (1452) A, XXIV, 158. (1458) XVIII, 423. Jacob Capito (bis 1583) u. Jacob Pesister (1583) D, 141.

Archidiakonus: Joh. Bertingshof (1415) A, XXI, 254.

Vicar: Andreas (1385) A, XVIII, 410.

Gilde der Elenden A, XVIII, 395.

Brücken-Vorstadt u. das. die Sct. Georgs-Kirche. Vicar: Nicolaus (1385) A, XVIII, 410.

Die Kuhburg A, XVIII, 433.

Mühlen A, XVIII, 369. 370. 371. 373. 376. 378. 383. 384. 385. 386. 436.

Vierraden-Mühle XXIV, 158.

Die Sct. Lorenz- u. Gertrauden-Capelle vor d. Zantocher Thore A, XVIII, 423 f. XXIV, 172.

Heide A, XVIII, 78. 297 f. 437.

Hofmeister: Hans Promnitz (1496) A, XVIII, 429 f. (1502) 351.

Capitän d. auswärtigen Miliz: Hans Platz (1512) A, XVIII, 435.

Vogt: Betekin v. Osten (1352) A, XXIII, 56.

Das Land Landsberg A, XVIII, 299.

Die Landsbergische Mark = Neumark B, IV, 290. 291. 339.

Fam. in Arenswalde: Christian (1381) A, XIX, 477. O. Vorn. (1382) A, XVIII, 312., in Frankfurt a. O.: Johann (1308) A, XXIII, 10. (1312) 11. Wilhelm (1337) A, XXIII, 31. (1340) 33. (1350) XIX, 136.

4. St. in d. preussischen Provinz Sachsen B, I, 410. VI, 83.

Land, Fürstenthum, Mark, Markgrafenthum B, I, 460 f. II, 42 f. 58 f. 147. 198 f. 217 f. 219. 220. 222. 227. 232. 236. 271. 273. 274. 290. SB, 24.

Fürsten oder Markgrafen: Conrad (v. Wettin) (1159) A, XVII, 433. (1197) C, I, 7. (1209) B, I, 5., seine Tochter Mathilde, vermählt an den Marggrafen Albrecht v. Brandenburg (o. J.) D, 7. 278. Dietrich (1159) A, XVII, 433 (?). (1271) B, I, 112. (1272) C, III, 3. (1278) D, 178. 179. Johann, Otto IV. u. Woldemar Markgraf v. Brandenburg (s. d.) (1272 ?) B, VI, 13. Otto IV. (1282) B, I, 156. Otto IV. u. Conrad (1290) A, IX, 5. (1292) V, 52. 53. VII, 305 f. XXIV, 8. Otto IV., Conrad, Johann IV. u. Otto VII. (1292) B, I, 204. Otto IV, u. Conrad (1293) A, I, 248. III, 346. B, I, 205. Otto IV., Conrad u. Heinrich I. (1294) A, VII, 409. Otto IV. u. Conrad (1295) A, IX, 5. 6. XV, 43. (1296) VIII, 185. IX,

353. Otto IV. u. Conrad, Gebr., des letztern Sohn Otto VII. (1295) A, II, 263. Albrecht III. (1296) B, I, 215. Otto IV. (1298) B, I, 224. 225. Hermann (1298) B, I, 224. Otto IV. (1299) B, I, 228. u. Conrad (1301) A, IX, 354 (2 Mal). Otto IV., Conrad u. Johann IV. (1298) A, XXIV, 8 f. (1301) B, I, 231. Otto IV. u. Johann IV. (1301) B, I, 232. 233. 234. Otto IV. (1301) 236. Hermann (1303) B, I, 247. Otto IV., Conrad, Johann IV. u. Woldemar (1303) A, I, 126. IX, 356. B, I, 248. 251. Otto IV., Johann IV. u. Woldemar (1304) B, I, 261. (1305) A, II, 456 (2 Mal). VII, 306 f. Heinrich I. (1304) B, I, 255. Otto IV. (1304) B, I, 262. (1305) A, VIII, 201. B, I, 263., u. Woldemar (1305) A, VI, 89. (1306) I, 480. B, I, 268. (1307) A, III, 352. XIII, 16 f. (1308) IX, 8. XXIV, 9. B, I, 272. Otto IV. (1308) B, I, 272. Heinrich (1308) B, I, 273. Woldemar (1308) B, I, 274 u. s. f. Anna (1308) B, I, 275. 279. Woldemar (1309) A, II, 263. VI, 91. 93. IX, 8. XI, 19. 20. B, I, 279. 281. 282. 283 (2 Mal). 286. (1310) 287. 290. 292. 294 (2 Mal). 295 (2 Mal). (1310) 301 f. Woldemar u. Johann V. (1310) B, I, 296. Heinrich I. (1310) B, I, 292. 293 (2 Mal). (1311) 302. 303. 304. Woldemar (1311) A, IX, 356. B, I, 306 (2 Mal). 307 (2 Mal). 308. 310. 311. (1312) 318. 321. 322. 333. 334. 337. (1313) A, XII, 485. B, I, 340. 341. 348. 349. 350. 493 (2 Mal). Woldemar u. Johann V. (1311) B, I, 305. 312. 313. (1314) 353 f. Woldemar (1315) A, VI, 93. (1318) V, 67. Johann V. (1315) B, I, 376. Heinrich I. (1313) B, I, 343. (1314) 352. 495. (1317) 410., n. s. T. (1319) 439. Die anhaltinischen Fürsten Bernhard, Albert u. Woldemar (1320) B, I, 460 f. Agnes, die Witwe Heinrich's I. (1320) B, I, 460 f., nachmalige Gemahlin des Herzogs Otto v. Braunschweig [weshalb dieser sogar sich auch marchio de Landsberg nennt (1327) B, II, 40. (1328) 42 f. (1328) 43.]. Herzog Rudolf v. Sachsen (1328) B, II, 42. Markgraf Ludwig d. ä. v. Brandenburg (1329) B, II, 58 f. Agnes v. Braunschweig u. deren Kinder (1341) B, II, 147. Die Herzöge v. Sachsen Rudolf d. j. u. Otto, Gebr., ingl. die Grafen v. Anhalt, Albrecht u. Woldemar, erhalten vom Kaiser Karl IV. die Eventual-Succession in Landsberg (1348) B, II, 222 f., u. der Herzog Bernhard v. Anhalt die Anwartschaft auf L. (1348) 232. Der falsche Waldemar nennt sich stets Markgraf v. Brandenburg u. Landsberg, z. B. (1348) A, III, 378. 379. Der Pfalzgraf bei Rhein Ruprecht u. Kaiser Karl IV. erklären Ludwig d. ä. nächstdem für einen Markgrafen v. Brandenburg u. v. Landsberg (1350) B, II, 272 ff., obwohl derselbe von dieser Würde keine Anwendung scheint gemacht zu haben. Friedrich, Landgraf v. Thüringen u. Markgraf v. Meissen u. v. Osterlande (1354) B, II, 362. (1358) 405. Friedrich, Balthasar u. Wilhelm, Gebr. (1359) B, II, 422 ff. Wilhelm (1393) B, III, 116.

Landschad Fam.: Plücker od. Plaichar (1486) C, II, 320. 323.

Landshut (Lantzhwt, Landszhut, Lantzhüt, Landischude, Landczhüt, Lancut, Lanticia, Lancicia) 1. St. in Baiern A, XV, 107. B, II, 144. 167. 205. III, 29. 30. 55. C, I, 45. 197. 442. 443. 445. 446. 448. 465. II, 353.

2. Stadt in Polen. Palatin: Nicolaus (1421) B, III, 399. 401.

Subcamerarius: Albert (1421) B, III, 399. 401. Judex: Prandotha (1421) B, III, 399. 401. Kanzler: Florian (1365) A, XXIV, 77.

3. St. in Schlesien B, II, 465. 469. 471.

Landskron (Landiskron, Landischrone) 1. Schloss, St. u. Gebiet A, XX, 377. B, I, 96.

2. Fam.: Nytzen (1353) A, XX, 217. Heinrich (1354) A, XX, 222. Hans (1473) C, II, 25 f. (1476) A, XX, 364.

Landstein (Lantst—) Fam. v.: Wilhelm (1350) B, II, 270. 273. 279. (1400) III, 146.
Landwehr, die grosse b. Nauen A, VII, 368.
Landzin D. in Polen A, XX, 204.
Lane Fam. in Neu-Ruppin: Ger. (1365) A, IV, 303.
Lang 1. D. in Meklenburg b. Stargard A, III, 85. B, VI, 3.
2. Fam.: Conrad (1489) C, II, 343 ff., n. s. T. (1498) 421. Jacob (1493) A, XI, 125.
Lange (Langhe, Langen, Longus) 1. wüste Dorfst. b. Zehdenick A, VIII, 419. 14.
2. Fam.: Bertold (1282) B, I, 157. (1307) A, IV, 41. Christian (1345) B, II, 174. Heinrich (1371) B, II, 519. Hans (1399) A, XVIII, 416. Nicolaus (1406) A, XXIII, 144. Hans, den man nennt Hase (1425) A, XX, 293. Hans (1440) A, XXIII, 213. (1446) SB, 293. (1452) C, II, 22. 23. (1461) I, 352. Peter (1460) C, I, 347. (1461) 348. (1463) SB, 317. Hans (1464) A, XX, 428. (1465) 428. 429. Caspar (1471) A, XI, 205. Hans (o. J.) A, II, 204., in Arendsee: Willekin (1381) A, XXII, 73., in Beeskow: Paul (1521) A, XX, 513., in Berlin: Johann (1326) SB, 226., u. Köln a. Spr.: Hans (1439) A, X, 273. (1442) SB, 288. (1451) A, XI, 376. (1455) X, 292. 293., in Brandenburg: Korte (1380) A, VIII, 322. Peter (1399) D, 26. Valentin (1462) A, X, 306. 411. (1463) 309 f. Palme (1541) A, IX, 285., in Frankfurt a. O.: Otto u. seine Frau Anna (1445) A, XIX, 354. Otto (1461) A, XIX, 390 f. 392 f. Johann (1471) A, XX, 78. 80. Andreas (1516) D, 351., in Havelberg: Joachim (1527) A, III, 309. Johann (1545) A, III, 312., in Lebus: Dames (1442) A, XX, 41., in Lüneburg: Berthold (1305) A, XVI, 409. (1317) XXV, 187. Leonhard (1355) A, XXII, 58., u. seine Töchter Christina u. Margaretha (1349) 141 f., u. seine Töchter Ermegard, Christina u. Ermegard (1355) XVI, 428. Johann u. seine Töchter Adelheid u. Beatrix (1349) A, XXII, 141 f. Ermegard, procuratrix officii caritatis in Diesdorf (1355) A, XVI, 428. Johann n. s. T. u. seine Töchter Ermegard u. Gertrud (1360) A, XVI, 434. Johann (1377) A, XVI, 446. 447. (1381) XXV, 262. (1384) XIV, 173. (1385) 177 f. XXV, 267. (1388) XVI, 452. (1394) XIV, 193., seine Witwe Elisabeth (1415) A, XXII, 237., in Magdeburg: Conrad (1282) B, I, 157. (1313) 346. Bruno (1311) A, X, 458., in Mittenwalde: Peter (1495) A, XXIV, 471 f., in Perleberg: Heinrich (1323) A, I, 135. Arnold (1344) A, III, 377. (1353) I, 153. (1354) 153. Hermann (1352) A, I, 150. 153. Heine (1417) A, I, 191. Jacob (1448) A, I, 191. Caspar (1524) A, I, 103., in Prenzlau: Henneke (1366) A, XXI, 194. Jacob (1372) A, XXI, 199. 200. (1374) 206. (1383) 213., in Neu-Ruppin (s. Langen), in Salzwedel: Henne (1427) A, XIV, 237. Hermann (1429) A, XIV, 244. (1433) 316. (1438) 261. (1441) 266. 267. (1442) 271. (1444) 278. Henneke (1458) A, XIV, 305. Barthold u. seine Aeltern Simon u. Tilseke (1497) A, XIV, 457. Bartold (1506) 488. (1512) 503. (1514) 511., n. s. T. sein Bruder Hans u. ihr Vetter Nicolaus u. dessen Kinder Anna u. Gertrud (1522) XVI, 256 f. Hans u. sein verstorb. Bruder Berthold (1527) 264. Der verstorb. Berthold u. sein Bruder Nicolaus (1536) 279 f., in Stendal: Hermann u. seine Frau Adelheid, Bethekin u. seine Frau Elisabeth (1285) A, XV, 32. Dietrich, Propst (1400) B, III, 148. (1403) A, V, 156. Johann, Domherr (1525) A, V, 269. (1540) SB, 453. (1542) A, V, 272. (1551) 274., in Werben: Georg (1612) A, VI, 448.
Lange Busch, der b. Züllichau C, II, 515., od. Langebosse? A, XXIV, 155.
Langecopp od. Langcop Fam.: o. Vorn. (1415) B, IV, 7. (1421) 40. (1422) 39. (1420—24) 87.
Langeheine (= Langheinrich) Fam. in Perleberg: Arnold (1353) A, I, 153. (1354) 153. (1386) III, 403. (1389) I, 109 Anm. (1417) 175.

Langel Fam.: Andreas (1414) A, XVIII, 332 f.
Langeland dän. Insel u. Herzogthum. Herzog: Erich (1302) B, I, 245 f.
Langeleben (Langheleve) 1. Ort im Braunschweigischen B, III, 346.
2. Fam. v.: Christian (1362) A, XXV, 234.
Langeln (—gele) D. im Magdeburgischen b. Wernigerode A, XVI, 392. XVII, 42. 441. 459. 466. B, IV, 434. 465.
Langen 1. D. in d. Mittelmark b. Neu-Ruppin A, IV, 117 f. 190. 192. 193. 253. 284 (2 Mal). 291. 294. 409. 513 f. 515. 517. VII, 17. 261. C, II, 447.
Lug dabei A, IV, 515 f.
Kirche u. Pfarre A, IV, 117. 118. VII, 261.
Pfarrer: Paul Wrede (1540) A, VII, 261. (1542) IV, 192.
2. Fam. (v.) in Neu-Ruppin: Henning (1325) A, II, 332. (1365) IV, 304. Rolf (1356) A, II, 216. 217. Peter (1365) A, IV, 298. Ebel (1365) A, IV, 300. Wilke (1365) A, IV, 300. Hans (1447) A, IV, 334. (1453) 337. (1491) 121.
Langenapel (—apell, —apeldorn, —apelldorne, —appeldorne, Langennapelenndornn) Schloss u. D. in d. Altmark b. Salzwedel A, V, 385. 397. VI, 254. 255. 257. XVI, 469. 473. 490. XVII, 31 f. 342 f. 343 f. 347. 356. 360. 364. 365. XXII, 253. 268. 275. 282 (2 Mal). 289. 290. 302. 306. 312. 360. 361. XXV, 340. 363. C, I, 285. II, 437.
Langenbeck (Langebeke, Langebike, Langhebeke) 1. D. in d. Altmark b. Salzwedel A, V, 289. 293. 323. 343. 418. 467. XVI, 394. XXII, 312.
Kirche A, V, 289.
Pfarrer: Vrederk (1367) A, V, 343.,
od. vielmehr 2 DD. dieses Namens:
a) Hohen- od. Wendisch-L. A, V, 292. 342. 389. 390. 424. 438. 440. 443. 444. 446. 453. 485. 489. VI, 259. 275. 318 f. XXII, 351.
b) Nieder- (Sieden-) od. Deutsch-L. A, V, 323 mit d. Anm. 422. 485. VI, 318 f.
Pfarrer A, VI, 318.
2. Fam.: Johann (1394) A, XVI, 461 f. XXII, 223. 224. (1409) V, 166., in Hamburg: Hermann (1513) C, III, 217., in Havelberg: Heinrich (1558) A, III, 164., in Salzwedel: Friedrich (1386) A, XXV, 224. Gerke (1388) A, XIV, 182. (1406) 213. Bernd (1444) A, XIV, 278. Claus (1460) 321. (1468) XXII, 285. Heinrich (1477) A, XIV, 376.
Langen Berge, die b. Havelberg A, III, 151, 158.
Langenburg (Langeburch) 1. St. in Würtemberg B, IV, 132.
2. Fam. v.: Walther u. sein Sohn Albert (1226) A, XX, 179.
Langendorf 1. D. im Hannöverschen A, XXV, 487.
2. Fam. in Neu-Brandenburg: Tidcke (1394) A, XIII, 38.
Langenese (Langhenesze) Fam.: Gertrud (1489) SB, 374. Thomas (1503) A, XIV, 482. Busse (1517) A, XVII, 205.
Langenfeld (—velt, Lengenfelt od. —velt, Langeveld, Langveld, Lengveld, Lengheveld, Langheveld, Lengelfeld) 1. wüste Feldmark in d. Mittelmark b. Fresdorf u. Wittstock A, II, 303. 335. XXV, 107. B, IV, 16. 17. 77.
Mühle das. A, II, 335.
2. D. in d. Neumark b. Zielenzig A, XIX, 126 (2 Mal). 128. 129. XXIV, 174. B, I, 419.

3. Schloss u. D. in Baiern B, II, 210. 212. 319. 322. 391. 392. 394.
4. Fam. (v.): Heinrich (1275) A, II, 451. Hermann (1307) A, I, 299. O. Vorn. (1350) A, XVIII, 225. 293. 294. 462. (1452) VII, 50. XVIII, 130. XX, 142. Wolfart (1351) A, XVIII, 47. 48. (1352) X, 248. (1353) VII, 51 (2 Mal). 127. XVIII, 23. 469. Margarethe (1486) A, IV, 349. Balte (1491) A, IV, 222. Mattheus (1497) A, X, 167. (1499) IX, 250.
Langenhagen 1. D. in Pommern b. Garz od. Bonen B, V, 242.
2. vergang. D. in d. Ukermark b. Prenzlau A, XII, 215. XIII, 415.
Langen-Lipsdorf s. Lipsdorf.
Langenow Fam. v.: Otto (1321) B, I, 474. Fritz (1321) B, I, 474. 475. (1334) A, XX, 207.
Langenpfuhl 1. D. in d. Neumark A, XXIV, 75.
2. Fam. in Landsberg a. W.: Nicolaus (1458) A, XVIII, 423.
Langen-Salzwedel s. Salzwedel.
Langen-Rönne, die in d. Mittelmark SB, 506.
Langenstein (—steyn, —sten, Langhensten, Langesten) Schloss u. D. b. Halberstadt A, V, 56. 60. 86. 88. VI, 98. XV, 167. XVII, 47. 448. 456. 458. 459. XXII, 429. D, 298.
Langenzenn St. in Baiern C, II, 170.
Langeroden ein Ackerstück b. Treuen-Briezen A, IX, 358.
Langerwisch (Langherw—, Langharw—, Langew—, Langewez, Langewisck) 1. 2 DD. in d. Mittelmark b. Belitz A, VIII, 240.:
a) Alt-L. A, VIII, 176. 196. IX, 299 f. 369. 398. 403. 428. 433. XI, 189. C, I, 247.
Kirche A, VIII, 176. 196.
Pfarrer: Conrad (bis 1303) A, VIII, 196.
b) Neu-L. od. bloss L. A, VIII, 174. 176. 196. 287. 419. 458.
Kirche A, VIII, 176. 196.
Pfarrer: Johann v. Milow (1303) A, VIII, 196.
Ohne Beiwort A, X, 223. 527. XI, 165 f. 166 f. 187. 387. C, I, 53. 67.
2. wüste Feldmark in d. Prignitz b. Pritzwalk A, XXV, 439.
3. D. ebendas. b. Pritzwalk A, I, 321. 325. 328. II, 266. 271. III, 506.
4. Fam. in Brandenburg: Johann (1336) A, VIII, 248., in Pritzwalk: Coppe (1312) A, II, 24. (1352) XXV, 28., in Spandau: Johann (1308) A, XI, 19.
Langevorde od. Langenvorde (—vurde) 1. Ort in d. Altmark b. Gardelegen SB, 358.
2. Fam. v.: Her. (1276) A, II, 370.
Langewritz Fam. in Spandau: Johann d. ä. (1371) A, XI, 304.
Langfirst Gehölz in Baiern C, II, 298.
Langhaar (—har) Fam. in Lüneburg: Nicolaus (1351) A, XXII, 56 f.
Langhans (Langhehans) Fam.: Heinrich (1460) A, XIX, 389.
Langhausen (Lanchusen) Fam. v.: Heinrich u. Conrad (1302) A, XXIV, 344. Jacob n. s. T. u. Werner (1339) A, VIII, 250.
Langheborde Fam. v.: Johann (1283) B, I, 170.
Langhebog Fam. v.: Heinrich (1238) A, VIII, 157.
Langheim (Lankh—, Lanch—) Cistercienser-Mönchskloster zu Sct. Marien in Baiern B, I, 279. 280. VI, 44.
Abt: Heinrich (1304) B, VI, 44.

Mönch: Bertold v. Tambach (1309) B, I, 279. 280. VI, 44.
Langhelem vergang. D. in d. Altmark b. Diesdorf. Pfarrer: Sander Meyer (1441) A, XXII, 267
Langloh der, Gehölz in Baiern C, II, 299.
Langmann (Langm—) Fam. in Neu-Ruppin: Freidank (1541) A, IV, 250.
Langnickel Fam.: Samuel (1552) D, 113.
Lango 1. Insel im griech. Archipelagus C, I, 199.
2. St. u. Bisthum. Bischof: Amadeus (1344) A, 210.
Langran der, Gehölz in Baiern C, II, 299.
Langsow (Lanxow) D. im Lebusischen A, XX. 289 f.
Languiselli Fam.: C. (1267) B, I, 94.
Langvool D. im Posenschen B, VI, 348.
Lanke (Langhe, Lancke) 1. See u. D. in d. Mittelmark b. Bernau A, VIII, 418. XI, 309. XII 200. 208. 212. 214. XIII, 414. 441. XXIV, 415.
2. See ebendas. b. Rathenow A, VII, 432 ff. 434 f. 435 f. 443.
3. wüste Dorfst. in d. Ukermark b. Zehdenick A, VIII, 419.
4. Fam. (v. der): Heinrich u. Rickquam (1500) B, VI, 170. Heinrich (1542) A, I, 118. in Prenzlau: Hans (1402) A, XXI, 235.
Lanki (—ky) See an d. hannöverschen u. preuss. Grenze B, I, 291. 348. SB, 11.
Lankna vergang. D. in Pommern b. Kolbaz B, I, 22.
Lankop (Langkoppe) Fam.: o. Vorn. (1420 ff.) B, IV, 87., in Braunschweig: Henning (1449) B IV, 420. (1455) 490. 491.
Lankow (Lanckow, Lancken) 1. D. in Pommern b. Schievelbein A, XXIV, 207. 215. 308.
2. Fam. v.: Heinrich (1280) C, I, 10. (1285) B, I, 182. (1286) 189. (1287) 190. (1288 191. (1290) VI, 22. (1298) 28. Conrad (1290) B, VI, 22. (1314) A, XXII, 24. Claus (1369) A XXI, 45. Hans (1530) A, XXII, 341.
Lankwitz (Lancw—, Lanchw—, Lanckw—, Lang(k)w—) 1. D. in d. Mittelmark b. Potsdam A VIII, 458. X, 458. XI, 4. 5. 61. 148. XII, 31. C, III, 502.
Pfarrer: Arnold Wa(y)ger (1308) A, XI, 19. (1313) X, 459.
2. Fam. in Brandenburg: Matthias (1322) A, XV, 76.
Landleutter Fam.: o. Vorn. (1486) C, II, 318.
Lanmann Fam.: o. Vorn. (1299) B, I, 228.
Lantdorf Fam.: Heinze n. s. T. u. seine Witwe (1511) A, XI, 463.
Lantfert Fam.: Nicolaus' Frau Anna (1498) SB, 129. 132.
Lanthufen Fam. in Tr.-Briezen: Andreas (1415) A, IX, 362. (1416) 362.
Lantow vergang. Ort b. Neu-Ruppin (?) A, IV, 190.
Lantsucht Fam.: Theodorich (1258) B, I, 62.
Lanza (Lantze, Lantzig) 1. D. im Hannöverschen b. Lüchow A, XXII, 286.
2. D. in d. Prignitz b. Lenzen A, II, 66. 71 f. III, 363. 504. XXV, 104. B, IV, 85.
Lanzo Markgrafschaft in Italien: Markgraf M. (1231) B, I, 13.
Lanzus (Landzuc) D. in Polen A, XX, 190. 203.
Laon (Laudunum) St. u. Bisthum in Frankreich D, 283 (wo fälschlich Landimensis dioecesis).
Lapen Fam. v. der: Czenck (1360) B, II [illegible]
Lapenow Fam. v.: Thomas (1343) A, [illegible]

penwald (—wold) Gegend in d. Altmark (?) A, XVII, 177. 241.
pide de, Fam. s. Stein.
pidea domo, de Fam. s. Steinhaus.
ppe Fam.: Burghard Erzb. v. Magdeburg (1278) D, 179. (o. J.) 20.
ppenberg, der b. Braunschweig A, XVII, 467.
rino St. in Neapel u. Bisthum. Bischof: Perronius (1288) A, X, 453. XV, 33. (1290) XXV, 179. 180. (1295) III, 347.
rtzer Fam. v.: Ludwig (1443) B, IV, 288.
skow (—cow, Lasakou) 1. vergang. Ort in Pommern b. Kolbaz A, XVIII, 1. 388. XIX, 444. 445. 458. 460. 461 f. 465.
2. als Gross-L. A, XIX, 457 f.
sky poln. Fam.: o. Vorn. (1536) C, III, 426. Stanislaus (1550) SB, 168.
ss Fam.: Hermann (1468) B, V, 124.
ssan (Lasan, Lessan) 1. St. in Pommern B, I, 207. VI, 530.
2. Gau ebendas. A, XIII, 484.
3. Fam. v.: Ludeke (1277) B, I, 131. Borko, Romelo u. Ludeke (1280) A, XVIII, 213 f. Nicolaus Schlick, Herr v. Weisskirchen (1465) A, III, 460. (1466) XVIII, 15. XXIV, 192. SB, 89., als Graf Lorenz (1524) C, III, 321 (wo doch gewiss fälschlich Bassann?) 322. Hieronymus (1598) D, 160 f. (wo fälschlich Passaw ?)
ssen Fam. im Magdeburgischen: Johann (1393) A, XII, 356 f., in Salzwedel: Joachim (1535) A, XVI. 276 f. 278. (1543) 282.
sske vergang. D. in d. Prignitz b. Putlitz A, III, 506. VI, 159.
sslow Fam. v.: Hans auf Plate (1505) C, II, 444.
talski poln. Fam.: Johann (1541) A, XXIV, 236.
tekop meklenburg. Fam.: Bertold (1283) B, I, 170.
ttelk D. in d. Prignitz b. Perleberg (= Laslich?) A, I, 195.
tteran s. Rom.
tterbuch Fam. in Kiritz: Claus (1541) SB, 465.
ttendorf vergang. D. im Hannöverschen b. Osterwalde A, XV, 2. 4.
ttenlug Ort b. Peiz B, VI, 234.
ttorf (Latorp, Lathdorp, Latendorf) Fam. v.: Cune (1399) A, VII, 349. Claus auf Lindau (vor u. 1420) B, III, 332. 351. 392. Claus u. Claus, Gebr., des letztern Frau Anna u. ihre Vettern Heinrich u. Gericke (1426) A, XI, 161 f. Hans auf Eichendorf b. Kalbe a. S. (1457) A, X, 296. Kone auf Klieken (1498) A, VIII, 456. Hans (1501) A, IV, 146. Joachim (1533) B, VI, 409. (1556) A, II, 153 f. 203. (1559) 165. 204.
ttzke (Lazke, Latzcke, Latsche) 1. D. in d. Altmark b. Gardelegen A, VI, 34. 135. 141. 159. XVII, 99. 191. XXII, 392. B, III, 346. SB, 358. 366. 385 f.
2. vergang. D. in d. Prignitz b. Perleberg C, II, 438.
3. Fam. in Brandenburg: Andreas (1564) A, IX, 320.
atzkow (Leschowe) D. am Plönesee in Pommern B, I, 22.
tv Fam. v. der, s. Lühe.
vant Bisthum in Oestreich. Bischöfe: Rudolf (1467) C, I, 430 f. vgl. 413. 448 f. 449 f. 450 ff. D, 235. (1468) C, I, 453 f. 454. 455 ff. 458. 470. 472. 482. Johann Roth (1469) 507.

Lauban (Luban, Lueban, Luben, Lubanum) St. B, I, 96. 466 f. II, 271. 276. 278. 282 f. 360. 381 f. 426. III, 133. VI, 111. 113. 114. 121. 514. D, 211.
Zollstätte B, I, 266 f. u. Anm.
Minoriten D, 211.
Laubhagen (Lobh—, Lubh—) vergang. Ort im Magdeburgischen B, VI, 426. 442.
Laublingen St. in Baiern B, II, 263.
Laubow (Lubune, Luben, Luban) D. in d. Neumark b. Zielenzig A, XIX, 126. 128. 129. B, I, 419.
Lauburg (Lawb—) Fam.: Heinrich (1435) B, IV, 145.
Lauchstädt (Louchstede, Louenstete, Lokestete, Lockstete) 1. Schloss u. D. in d. Neumark A, XVIII, 339. XIX, 502. XXIV, 31. 97. B, VI, 81. 83. C, I, 544.
Kirche A, XXIV, 31.
2. Schloss u. St. u. Vogtei in d. Provinz Sachsen B, I, 193.
Vogt: Ulrich v. Sangerhausen (1318) C, III, 22.
3. Fam. v.: Heinrich (1303) B, I, 248. Conrad u. Heinrich, Gebr. (1370) A, XXIV, 81.
Lauda od. Laudum s. Lodi.
Lauden (Laudow) D. b. Schlesien b. Breslau A, XX, 210.
Laudensis castellanus: Peter v. Opanilitza (1535) C, III, 411.
Lavedo Fam. v.: Johann (1433) A, XXI, 421 f.
Lavello Fam. v.: M. (1400) A, VI, 411.
Lauenbruch Gegend b. Templin s. Löwenbruch.
Lauenburg (Lawenburg, Lawemburg, Lowenburg, Lovinburg, Lowenburch od. —borg od. —borch, Lowinborch, Louenborch, Louwenborgk, Luwenburg, Lavenborch) 1. Schloss u. St. A, V, 371. 373. XIV, 4. 203. 211. XVI, 409. XXI, 512. XXII, 91. B, II, 293. III, 160. 253. IV, 12. 186. VI, 9. C, I, 376. 436. III, 28. 30. D, 343.
Pfarrkirche C, III, 28.
Pfarrer: Ulrich (1337) C, III, 30.
Vicare: Johann v. Soltowe, Dietrich Everfelde u. Hermann Zöllner (1337) C, III, 30.
2. Fam. v.: Werner (1222) A, XXII, 90. Ludwig (1224) A, X, 449. Dietrich (1327) A, IV, 289. Hennig (1412) C, I, 47.
3. Das Land od. Herzogthum A, XIV, 203. B, III, 466. V, 166. C, II, 141. SB, 71. Herzöge (v. Sachsen-Lauenburg aus askan. Geschlechte): Johann I. (1273) B, I, 122. (1283) 165 f. 166 ff. Johann II. u. Albert, Gebr. (1278) A, X, 452. (1279) B, I, 137 f. (1282) 161. (1283) 171. Albert d. j. (1296) B, VI, 25. O. d. N., vermählt mit einer Tochter des Markgrafen Albrecht v. Brandenburg (o. J.) D, 16. Albrecht II. u. Erich I., Gebr. (1304) B, I, 255. 258. (1329) A, II, 273. Johann II. u. Erich I., Gebr. (1308) B, I, 277. (1313) 349 f. (1315) A, XXV, 186. Johann d. ä. (1314) B, I, 358 f. 494. 495. 496. Heinrich (1323) A, XXI, 454. Johann's I. Söhne Albert u. Johann, Brüder Erich's (1328) B, II, 55 f. Erich I. (1315) B, I, 379 f. (1316) 382 ff. (1317) 414. (1322) A, II, 208 f. 209 f. (1324) C, II, 6. (1328) B, II, 55 f. (1331) 64. C, II, 6. (1333) 7. (1337) 7 f., u. die Söhne seines Bruders Johann, Albert u. Erich (1337) III, 28 ff. Erich u. Albrecht (1334) B, II, 94. Erich I. u. sein Sohn Erich II. u. ihre Vettern, Albrecht's unmündige Kinder (1348) B, II, 206 f., ohne die Letztern 207. 208. (1349) 239. (1360) 432. Erich (1349) A, XVIII, 394. B, II, 238. (1350) A, XII, 352. B, II, e Tochter Jutta, vermählt an d. Herzog Magnus v. Meklenburg

1360) B, II, 432. Erich II., d. j. (1347) SB, 22 f. (1350) B, II, 270. 291 f. 292. 293. 300 f.), I, 31. (1353) A, III, 383 f. (1361) B, II, 437. (1369) SB, 42 f. (1372) B, II, 525. Die H. . Sachsen-L. (1367) B, II, 487. Wenzel, Albrecht u. Erich (1372) B, II, 525. Erich d. ä. um 1400) SB, 261. Erich (IV.) d. j. u. sein Sohn Erich (V.) (1400) A, V, 371. XIV, 203 f., ener als d. ä. (1402) V, 372 f. B, III, 159 f. Erich d. ä. (1403) B, III, 164. Erich (IV.) d. ä. . seine Söhne Erich V. u. Johann (III.) (1403) B, III, 163 f. (1404) A, XIV, 410., u. blos ohann (1404) XV, 195. 195 f. Erich (1406) A, V, 374., u. sein Sohn XIV, 211. Seine Schwester, vermählt an den Herzog Wartislav v Pommern-Wolgast (1412) D, 51. Die H. (1415) 3, III, 235 Anm. Erich (IV.) (1416) B, III, 252 ff. IV, 12 ff. (1425) III, 460. (1426) 466 f. iB, 59. Erich (V.) u. seine Brüder (1420) A, I, 176 ff. B, III, 367., u. sein Bruder Bernd . ihre Brüder (1420) B, III, 361 f. (1421) A, I, 178 ff. B, III, 415. (1426) A, I, 181. B, III, 66. Die H. (1431) A, I, 182. Bernd (1438) B, IV, 186 f. (1442) 269., u. sein Sohn Johann (1447) 396 ff., ohne diesen (1452) SB, 70 f. 72 ff. Sein Bruder Magnus, Bischof v. Hildesheim SB, 71. Seine Gemahlin Adelheid (1452) SB, 71. 73. Johann, verlobt mit der brandenburgischen Prinzessin Margarethe (1452) SB, 70 ff. 72 ff., vermählt aber mit der brandenburgischen Prinzessin Dorothea (1473) B, V, 203. (1482) SB, 121 ff. Johann (1473 oder 1474) B, V, 239. (1476) 251 f. 253. 254. 255. (1484) C, II, 304. 305. Seine Tochter Anna, vermählt an d. Grafen Johann v. Lindow u. Ruppin (1490) D, 78. Die H. (1473) C, II, 141. Magnus (1520) B, VI, 306 ff. 312. (1540) A, XXIII, 472.

Hofbeamter, Notar: Luder v. Ripen (1337) C, III, 30.

4. Schloss, St. u. Amt in Pommern D, 379.

Hauptmann: Jacob Wobiser (1524) A, XIII, 506.

Lenhagen (Lawenh—, Lowenh—, Lewenh—) 1. D. in d. Ukermark b. Strassburg A, XXI, 503. 504. 504 f. 514. B, I, 203. VI, 27.

Dabei der See Schütt A, XXI, 504.

2. Fam.: Hennekin (1365) A, XXI, 190. (1366) 194. (1367) 195., in Prenzlau: Hans' Witwe (1530) A, XXI, 396.

Lenstädt (—stede) Fam.: o. Vorn. (1352) A, XVII, 242.

Ventinus episc.: Conrad (1290) A, XXIV, 6.

Laffen (Laufen, Lauff, Louff, Louffen) 1. Schloss u. St. in Baiern B, II, 364. 376. 390. 402. 540. III, 2. C, I, 136. 137. 138. 146. 154. 315. SB, 81.

2. Fam. v.: Meinhard (1414) D, 42.

Lingen (Lawg—) Ort an d. Donau in Baiern C, I, 140.

Lun (Luna) St. in Böhmen B, III, 429 (2 Mal). 432.

Lvon St. in d. europ. Türkei am adriat. Meere C, I, 198.

Laurenz od. Lorenz (Laurentius, Laurentii) Fam.: o. Vorn. (1229) A, VI, 13. Bartholomeus (1334) A, VIII, 244 Anm. (1413) 389. Claus u. Paul (1450) SB, 66. Bartholomeus (1473) A, VII, 476. (1490) 476. Heinrich (1512) A, VIII, 471. (1520) XV, 503., in Beeskow: Peter (1348) A, XX, 349., in Brandenburg: Peter (1444) A, IX, 138 f. Paul (1452) A, X, 151. Claus, Thomas u. Ambrosius (1467) A, IX, 198., in Tr.-Briezen A, IX, 347.: Hans (1409) A, IX, 399. (1419) 405., in Gardelegen: Arnd (1472) A, VI, 139., in Jüterbock: Christian (1413) B, III, 313., u. seine Tochter Ilse (1441) A. X, 525 f. Bernd, Christian u. seine Neffen Hans u. Erasmus (1472) A, IX, 425 f., in Königsberg i. N.: Johann (1312) A, XIX, 180., in Neu-

Ruppin: o. Vorn. (1365) A, IV, 302., in Salzwedel: Hans (1459) A, XIV, 318., in Stendal: Johann (1321) A, XV, 84., sein Sohn Johann (1342) 87. (1343) 109. (1344) 87., in Werben: o. Vorn. (1329) A, XXII, 35. XXV, 201.

Lausitz (Lausenitz, Laus(s)nitz, Lawsitz, Lousitz, Lusi(t)z, Lusice, Lusici, Lussnids, Lusenitz, Luszicz, Lusisz, Lusacz, Lusaccia, Lusacya, Lusatia, terra Lusatia, marchia Lusicensis, marchionatus L., gens Luticensis, Liuthici) 1. das Land od. die Marke od. Markgrafschaft zur Lausitz A, II, 273. IV, 57. 73. VI, 407 f. VII, 413 (2 Mal). VIII, 1. 91. 92. 99. 103. 120. IX, 53. 387. XI, 248. XII, 478. 497. XIV, 121. 130 f. XV, 143. XVIII, 14. 79. XIX, 242. XX, 54. 140. 209. 408. 414 (2 Mal). 423. 424. 436. 462. 490. XXI, 166. 185 f. 411. 466. XXII, 48. XXIII, 51. XXIV, 174. 184. 241. 324. B, I, 319. 423. 443 f. 445. 449. 471 f. II, 51 f. 52. 52 f. 113 f. 140 f. 143 f. 179 ff. 194 ff. 197. 209 ff. 211 ff. 223 f. 224. 225 f. 240. 271. 273 f. 280 f. 281 f. 283 f. 289. 297 f. 299. 303 f. 309. 212. 323 ff. 326. 338 f. 341. 342. 346. 346 f. 350. 360. 379 f. 383. 392 f. 394. 395. 396. 412. 422. 429. 430 f. 438. 442. 445 ff. 448. 450. 456. 460 f. 461 ff. 467 f. 472 f. 482 ff. 485. 485 f. 486. 489. 489 f. 493. 504. 505. 506. 509. 516 f. 519 ff. III, 4. 7. 37. 40 f. 43. 47. 51. 66. 90. 91. 133 ff. 149 f. 423. 424. 430. 454. IV, 207. 226. 227 ff. 229 f. 430. 431. 432. 433. 435 f. 440 f. 441 f. 443. 444. 458. V, 10. 51. 53. 65. 164. 194. 277. 336. 387. 389. 390. 391. 392. 393. 408 f. VI, 5. 99. 110. 150. 208. 250. C, I, 18. 36. 264. 269. 282. 301. 308. 316. 317. 317 f. 324 ff. 328. 336. 341. 448 f. 451. 452. 457. 462. 475. 504. II, 181. 184. 235. 342. III, 35. 349. 388. 389. 464 f. D, 2 (2 Mal). 19. 180. 185. 195. 203. 225. 227. 235. 300. SB, 26. 35 ff. 39 f. 52. 56 f. 81.

Markgrafen: Gero (993) A, XI, 153. Heinrich (1135) A, XXII, 414. Conrad (1136) A XVI, 1., n. s. T. seine Söhne Heinrich u. Dedo (1161) A, VIII, 105. Heinrich u. sein Oheim Conrad (o. J. im 12ten Jahrh.) A, XXIV, 324. Dedo (1190) A, V, 25. Die Landgrafen v. Thüringen (s. d.) u. Markgrafen v. Meissen (s. d.): Albert n. s. T. (vor 1304) B, I, 261 f. Sein Sohn Dietrich od. Diezmann d. j. (1293) B, I, 205 f. (vor 1304) 262. (1304) 260 vgl. 143 u. 516 f. Er verkauft das Land, wohl schon theilweise vor 1300, an die Markgrafen v. Brandenburg (vor 1321) B, I, 471., (od. vor 1371) II, 516 f., sicherlich ganz (1304) 260. II, 517.; daher nennen sich diese seitdem auch Markgrafen der Lausitz, nehmlich Otto IV. (1293) B, I, 206. Otto IV. u. Conrad, Gebr., u. Otto VII. (1295) A, II, 263. Albrecht III. (1296) B, I, 215. Hermann (1303) A, I, 125. B, I, 252. (1305) A, I, 127. VIII, 201. X, 226. XII, 414 u. s. w. (s. Brandenburg) bis Johann V. (1317) A, I, 131. VI, 24. X, 231. XI, 21. 209. Inhaber des Landes wird der Herzog Heinrich v. Schlesien, Herr v. Jauer u. Fürstenberg; als solcher verzichtet er auf dasselbe zu Gunsten des Königs Johann v. Böhmen (s. d.) (1319) B, I, 443 f. 444 f. 445 f. vgl. 460. Den Besitz desselben soll der Sohn der Landgräfin Elisabeth v. Thüringen, Friedrich, erhalten (1321) B, I, 471 f.; allein der Kaiser Ludwig schenkt es an seinen Sohn Ludwig d. ä., den Markgrafen v. Brandenburg, der sich seitdem immer zu benamt Lusatiae marchio (1324) A, V, 71. VII, 202. 309. 412. VIII, 226. IX, 21 ff. (7 Mal). B, II, 20 u. s. f., bis zu seinem Rücktritt im J. 1351, mit den beiden kurzen Unterbrechungen, einmal, dass er das Land im J. 1328 auf Wiederkauf an den Herzog Rudolf v. Sachsen verkauft A, IX, 336. B, II, 51. 52 f., und sodann, dass der falsche Woldemar sich gleichfalls Markgraf der Lausitz nennt (1348) A. III, 378. 379 u. s. f Als solcher verweist er das Land an die Krone Böhmens (1348) B, II, 223 f. 224. 225 f., während Markgraf Ludwig es versetzt an den Markgrafen Friedrich v. Meissen B, II, 209 ff. In Folge der Erbverbrüderung des Markgrafen Ludwig v. Brandenburg mit seinen

Brüdern, den bair. Herzögen Stephan d. ä., Ludwig d. Römer, Wilhelm u. Albrecht, nennen sich diese auch Markgrafen der Lausitz (1349) B, II, 251. Kaiser Karl IV. belehnt von Neuem Ludwig d. ä. u. dessen Brüder Ludwig d. Römer u. Otto mit der Lausitz (1350) B, II, 279 ff. 281 f. 282 f. 283 f., u. fordert Jedermann auf, ihnen zum Besitze des Landes förderlich zu sein 298 f. vgl. A, XXI, 166. Ludwig der Römer u. Otto, Gebr., versetzen das Land an den Markgrafen Wilhelm v. Meissen (vor 1353) u. gestatten dem Kaiser Karl u. dem Herzog v. Schlesien, Bolko, dasselbe wieder einzulösen (1353) B, II, 346 f.; für den Fall aber, dass sie beide mit Tode abgingen, sollte es dem Markgrafen Johann v. Mähren zufallen 347 (vgl. Mähren). Dieser Vertrag wird erneuert (1355) 379 f. 380. 381. 381 f. 382 f. 383., u. den beiden Brüdern der Besitz des Landes v. Neuem zugesprochen (1356) 391 ff. 396 f. Otto verzichtet auf einen Theil der Lausitz zu Gunsten des Kaisers Karl als Königs v. Böhmen (1360) B, II, 425 f. Erneuerung des Vertrags desselben Kaisers mit Ludwig d. Römer u. Otto (1360) B, II, 427. 427 f., auch in Bezug auf den Markgrafen Johann v. Mähren 428 f. Er bestätigt den beiden Brüdern nicht minder die Verpfändung des Landes an den Markgrafen Wilhelm v. Meissen (1360) B, II, 429 f., u. die Belehnung derselben mit der Lausitz 430 f. Sie nehmen den König Wenzel von Böhmen als Mitbelehnten an auch in Bezug auf die Lausitz (1363) B, II, 445 ff., u. für den Fall, dass der Kaiser Karl das Land von dem Markgrafen Wilhelm einlösen sollte, gestatten sie ihm dasselbe als Pfandinhaber in Besitz zu nehmen (1363) 449 f. Vgl. 453 f. 455 f. (1364) 460 f. Ferner willigen sie darin, dass solches durch den Kaiser eingelöst werde u. an Herzog Bolko v. Schlesien eingethan (1364) 461 ff. 467 f. 473 f. Der letztere nennt sich daher nun auch Markgraf zur Lausitz (1365) B, II, 474. (1367) 486. Markgraf Otto verkauft mit Bewilligung Kaiser Karls IV. das Land, unbeschadet der Rechte Bolko's, an den König Wenzel v. Böhmen (1367) B, II, 482 ff. 485. 485 f. 486. (1368) 489. 489 f. 493., u. im Fall des Todes desselben, an dessen Bruder Sigismund (1370) 505. 506., wobei sich der Erzbischof v. Magdeburg aller Ansprüche an dasselbe begibt (1371) 516 f. Und so nennt sich Wenzel auch Markgraf der Lausitz (1373) B, II, 534 f. In seine Erbverbrüderung mit seinem Bruder Sigismund nimmt er auch in Bezug auf die Lausitz den Herzog Johann v. Görlitz, seinen zweiten Bruder, auf (1378) A, IV, 73. IX, 386 f. B, III, 66. (1382) 90. 91. Dieser nennt sich daher nicht minder Markgraf zur Lausitz (1388) A, I, 304. B, III, 98. 100 f. 103 f. (1389) VI, 106. (1391) 106 f. (1393) A, XXIV, 97. 97 f. B, VI, 108 f. (1395) B, III, 121 ff., n. s. T. (1397) 133 f. (1401) 149. König Wenzel erbt das Land wieder (1396) B, VI, 110 f. (1397) 111 ff. 113 f. (1399) 114 f., verleihet es aber an den Markgrafen Jobst v. Mähren (1397) B, III, 133., ja tritt es solchem auf dessen Lebzeit ab (1401) 149 f., so dass dieser sich auch Markgraf zur Lausitz nennt (1406) B, VI, 115 vgl. (1409) 116. Nach Jobstes Tode fiel das Land wieder an Böhmen und theilte mit diesem das Geschick. Selbst Wladislaus (1490) A, XXIII, 298. (1504) C, III, 159. (1516) A, XI, 282., u. Ludwig, Könige von Böhmen u. Ungarn, nennen sich noch mit Andern Markgrafen zur Lausitz (1518) A, XX, 489 f.

Nieder-Lausitz A, XI, 266 (2 Mal). 283. XX, 450 ff. 486. 490. 491 ff. 512. B, V, 394 ff. VI, 208. 242. 267. 511 f. 512 ff. 514. C, III, 159. 506. D, 6. 7. SB, 177.

Ober-Lausitz A, XI, 282. XXIII, 151. B, VI, 514.

Beide Lausitze A, XXIII, 298. 359. 363. B, V, 277 f. 353. 382. 383. VI, 204. C, III, 465. D, 232.

Vogtei B, V, 387. C, I, 316. od. Vögte B, I, 442.

(Oberste) Vögte, Landvögte, Verweser, Statthalter: Johann v. Hausen (1341) A, XXII, 48. Potho v. Chastalowitz (1377) B, III, 59. Berken u. Hans v. Polenz (1413) D, 195. Hans v. Polenz (1423) B, III, 454 f. 456., n. s. T. (1459) V, 51. Nicolaus v. Polenz (1440) B, III, 226. (1441) A, X, 274. 275. B, III, 227 ff. 229 ff., n. s. T. (1443) A, XI, 356. Jacob u. Jacob, Gebr. v. Polenz (1448) B, V, 10. (1449) IV, 418. Die v. Polenz (1450) B, IV, 440. 443. Als oberster Verweser od. Vogt Kurfürst Friedrich II. v. Brandenburg (1448) 413. 413 f. V, 10. (1450) IV, 441 f. (1457) A, XII, 371. (1459) B, V, 50 f. (1460) 52 f. 55. Botho v. Eilenburg (1452) A, XX, 414. Otto d. ä. v. Schlieben (1452) C, I, 308. (1453) A, XX, 414 ff., n. s. T. (1533) 515. Wittche Katewitz (1457) A, XII, 371. Georg v. Waldenfels (1460) A, VII, 251. XVIII, 255. (1461) C, I, 349. Botho v. Eilenburg (1467) C, I, 449. Melchior v. Löben (1478) A, XX, 436. Georg v. Stein auf Zossen (1478) B, V, 277 ff. (1482) 382. 383 f. 386. 395 ff. 408 f. Wenzel v. Biberstein, Herr zu Forst (1480) B, V, 336. Johann, Bischof v. Wardein (1480) B, V, 353. 357. 363. 367. (1481) 374. 375. Abraham, Burggraf zu Dohna (1482) B, V, 392. 393. 396. Heinrich Reuss v. Plauen (1499) SB, 134. (1501) A, XX, 450 ff. Caspar v. Köckeritz (1506) B, VI, 204. (1507) 208. C, II, 507. Albrecht v. Schreibersdorf in d. Ober-Lausitz (1506) B, VI, 204. Als oberster Statthalter Siegmund, Herzog v. Schlesien (1506) B, VI, 204. (1507) 208. Georg v. Schellenberg (1507) B, VI, 208. Heinr. Funckel, Herr v. Bernzkow (1512) B, VI, 250. O. d. N. (1518) A, XX, 490. Albrecht Schlick (1545) A, XXIV, 246.

Ober-Landvogt des pilsner Kreises: Albrecht v. Sternberg (1516) A, XI, 282.

Landstände u. Städte B, II, 519 f.

Beisitzer der Vier-Stände A, XX, 455. 456.

Die Sechs-Städte der Ober-Lausitz B, III, 423. 425. IV, 429 f. VI, 513. 514 f. C, I, 449 451. 457. 462. 475. 504.

Archidiakonat B, II, 438 f.

Archidiakoni: Johann v. Strele (1350) B, II, 306. 307. 308. 309. Conrad v. Kirchberg od. Wallhausen (1361) B, II, 438 f. Dietrich v. Capellendorf (1380) A, XX, 359. O. d. N. (1448) C, I, 297 f. III, 58 f.

2. Fam. v.: Johann (1322) A, XIX, 129. O. Vorn. (1461) C, I, 352.

Lauterbach (Luterbach, Luderbach, Luterbeck, Luterbegk(h), Lutterbech od. —pech od. —peck, Loterbeck od. —beg, Lotherpeck, Lotterbeck, Loterwek) Fam. v.: Marquard A, VII, 193. (1339) X, 244. (1340) XII, 293. 418. XIII, 252 f. (1341) IX, 37. 370. (1343) II, 213. III, 375. VII, 126. IX, 370 (2 Mal). X, 247. XV, 107. 112. XVII, 335. B, II, 162. 164. 169. (1344) A, XII, 72. 295. 420. XV, 118. XVII, 64. 496. XIX, 206. (1345) I, 145. 146. 376. II, 282. VI, 100 (2 Mal). 355. 466. 467. XII, 420. 492. XIII, 255. XV, 127. XVII, 499. XXIV, 37. (1346) V, 94. VI, 30. VII, 203. VIII, 263. IX, 40 (2 Mal). XV, 132. 133. XXIV, 39. (1347) XI, 309. XVIII, 290. XX, 348. XXIII, 37. (1349) XIII, 258. (1350) IV, 57. XII, 352. XVIII, 296. XIX, 132. (1351) XXIII, 47. 48. 49. B, II, 340. 341. 342. 343. (1352) A, III, 382. VII, 50. 455. X, 249. XI, 44. 310. XII, 494. XIV, 105. XV, 144. 146. XVIII, 22. 298. 397. XIX, 227. XXI, 35. XXIII, 55. XXIV, 57. B, II, 344. VI, 88. (1353) A, VII, 51 (2 Mal). 127. 316 (2 Mal). IX, 47. XII, 73. 353. XVI, 15. XVIII, 131 (2 Mal). 299. 300. 468. 469 (2 Mal). XIX, 140. 141. 229. XX, 217. 218. XXIII, 58. 59 (2 Mal). 60. 61. 62. XXIV, 58. (1354) III, 386. VII, 52. 128. 420. XX, 222. XXIII, 63. 64. 72. (1355) VI, 192.

VII, 203 f. vgl. 193. 318 (2 Mal). IX, 49. XII, 496. XV, 151. XVIII, 470. (1356) IX, 376. 377. XIV, 112. B, II, 391. C, I, 37. (1357) A, XVII, 246. (1358) V, 106. XV, 152. (1359) III, 291. XII, 300. XIII, 135. XVII, 248. XIX, 237. B, II, 415. SB, 238. (1362) B, II, 442. (1363) A, XIV, 134. SB, 241. (1364) A, II, 30. X, 252.

Lauterburg (Lutemb—) Schloss in Thüringen SB, 81.

Lautersberg (Luternberg, Mons Serenus) s. Petersberg.

Lautsche (Lutitz) St. in Böhmen B, III, 420. 423.

Lawald Fam. in Storkow: die L. (1514) A, XX, 483. (1518) 499. 506. Die Lawaldin (1518) 504.

Lawe Schloss od. Veste u. Land in Meklenburg A, II, 336. C, III, 11. D, 43. 56.

Lawitz D. in Schlesien b. Fürstenberg B, I, 390. 392.

Lawke Gehölz im Magdeburgischen b. Wolmirstädt B, VI, 426. 442.

Le meklenb. Fam. v.: Marquard (1283) B, I, 170.

Leba 1. Fluss in Pommern B, I, 290. 348. SB, 11. 384.

2. See ebendas. SB, 384.

Lebawa, Alt-L., vergang. D. in d. Ober-Lausitz b. Löbau B, I, 268.

Lebbekun (Libbechun) wüste Dorfst. im Magdeburgischen b. Burg A, X, 479. 521. XI, 447.

Lebbin (Lebyn, Levyn, Libbyn, Szlibulin) 1. D. in Meklenburg am Tollensee A, III, 85. B, VI, 3.

2. D. in Pommern b. Demmin. Pfarrer: Gozwin (1215) A, XVII, 3. (1224) XXII, 3 (wo fälschlich Lenyn).

3. Fam.: Elisabeth (1487) A, XXI, 70. (1488) 72. (1489) 72 (2 Mal)., in Stargard in Pommern: Heinrich (1503) A, XVIII, 351., in Strassburg i. U.: Henning (1543) A, XXI, 513.

Lebenther Fam.: Conrad (1484) A, XXIV, 464.

Lebes Fam. in Salzwedel: Henneke (1432) A, XXII, 257.

Lebezk See in Pommern B, I, 348. SB, 11.

Lebitz Ort an d. Grenze d. Neumark A, XXIV, 74.

Lebus (Lebuz, Lebbus(s), Lubus(s), Lubbus(z), Lubbuz, Lubz, Lubusce, Lübus, Lübüs) 1. Schloss u. St. A, IV, 81. 113. V, 108. VI, 48. VII, 423. XIX, 27. 39. 81. 124 (2 Mal). XX, 2. 3. 29. 38. 41 f. 64. 96. 104. 122. 131. 151. 161. 179. 192. 199. 201. 225. 226. 228. 229. 233. 235. 240. 284. 290. 321. 331. 338. 503. XXIII, 2. 3. 21. 67. 101. 102. 105 (2 Mal). 112. 121 (2 Mal). 128. 144. 154 f. 194. 237. 249. 251. 254 (2 Mal). 255. 263 (2 Mal). 285. 286. 293. 317. 335. 340. 356. 357. 374. 387. 400 f. 408 (2 Mal). 446. 448. 450. 461 f. XXIV, 2. 90. 104. 178. 336. 432. B, II, 113. III, 4. 57. 67. 106. 198. 199. V, 108. 151. VI, 329 Anm. D, 12. 61. 115. 174. 318. 328. SB, 311.

Die Sct. Barbara-Capelle auf dem Schlosse A, XX, 282.

Altarist daselbst: Nicol. Streumann (1449) 282.

Castellan: Pribislaus (1244) A, XX, 182. Tribun: Zstoignow (1244) A, XX, 182,

Zollstätte A, VII, 423. XI, 51. 53. XIX, 27. 81. XX, 206. 214. 215. 218. 225. 228. XXIII, 53. 54. 58. 60. 65 f. 82 f. 387. 390.

Zöllner: Ebelin Eichstädt n. s. T. (1352) A, XX, 215 f. Joh. Jeser, Apetzko Beier, Joh. Dordenbuss u. Joh. Goldschmidt (1356) A, XXIII, 82 f.

Kiez A, XX, 225. 228. XXIII, 67. D, 318.

Bürger-Familien: Beiersdorf, Böhme, Horn, v. Wikede.

Raths-Familien: Becker, Jacob, Koch, Lange, Möller, Süher, Tude.

Richter A, XX, 334.: Hans Rockenträger (1442) A, XX, 41.

Pfarrkirche u. Pfarrochie A, XX, 83. 233. XXIII, 154 f. D, 318.

Pfarrer: Siegfried (1284) A, VIII, 173. Bartholomeus Krem (1414) A, XXIII, 154 f. Erasmus Brandenburg (1494) B, VI, 124.

Archidiakoni: Conrad (1276) A, XX, 188 f. Dietrich v. Walsheim (1354) A, XX, 232. 233. XXIII, 71. 73. (1361) 88. (1362) XX, 211. Bernhard v. Hamburg (1369) A, XXIII, 107. (1370) 110. (1372) 110. O. d. N. (1373) A, XIX, 260. XX, 239. Bernhard (1384) A, XX, 241 f. (1393) 244. O. d. N. (1396) A, VIII, 373 f. Joh. Beerfeld (1468) A, XXI, 338. Wolfgang Rehdörfer (1550) A, XX, 334.

Subdiakonus: Erasmus Brandenburg (1494) B, VI, 124. (1497) A, V, 256.

Gesellschaft der Marienknechte A, XX, 275.

Sct. Adelbert's Kirche A. XX, 182.

See b. d. St. A, XI, 430 (2 Mal).

Brockmühle A, XX, 42.

2. Fam.: Hako (1325) A, XXIII, 22. Conrad Stranz (1350) B, II, 304. 309., in Brandenburg: Martin (1307) A, VII, 204 (wo fälschlich Lubas). (1309) IX, 9.

3. Land (terra Lubusana od. Lubisana) od. Vogtei u. Bisthum. Die Urkunden s. A, XX. Abschnitt XLVI. S. 178—339. Ausserdem wird das erstere erwähnt A, XII, 54. XVIII, 53. 122. XX, 113. 126. 127 (2 Mal). 128. 129. 131. 132. 147. XXIII, 16. 21. 37. 53. 89. 90. 128. 135. 140. 142. 382. 484. XXIV, 336 ff. 340 f. B, I, 443 f. 445. II, 113. 459. 468. 471. III, 67. 105. 106. 197. 198. 199. V, 82. C, I, 67. 68. 274. II, 432 f. D, 12.

Herr v. L.: o. d. N. (1253) A, XX, 183.

Vögte od. Hauptleute: Heinrich v. Richow (1253) A, XX, 131. 132. 185. Bernd (1253) A, XXIII, 2. 3. Dietrich v. Ziekow (1339) A, XXIII, 33. Joh. v. Wedel (1349) A, XVIII, 122. Henz v. Guzk (1355) A, XX, 216 f. Heinrich v. Eichendorf (1353) A, XX, 219. Hermann v. Wulkow (1355) A, XX, 147. (1359) 149. (1361) XXIII, 89. 90. Johann v. Wulkow (1389) A, XXIII, 128. (1390) 128 f. Paul Sesselmann (1469) A, XXIII, 254 f. Hartmann v. Now (1502) A, XX, 460. Hartwig Plaue (1518) A, XX, 503. O. d. N. (1551) A, XX, 337. Georg v. Rohr (1555) 338.

Landreiter A, XX, 113 f.: Henz Kellner v. Bamberg (1502) A, XX, 317. Kunze v. Rebhuhn (1531) A, XXIII, 445 f.

Officiat: Nicolaus v. Wulkow (1347) A, XXIII, 37.

Sct.-Marien-Domkirche A, XX, 181. 240. XXIII, 34. 123. 258. 305.

Bisthum A, II, 501. VIII, 1. 4. 247. 394. XIII, 94. XIX, 1. 6. 35. XX, 22. 57 ff. XXI, 118. XXIII, 227. XXIV, 3. 340 f. B, I, 19. II, 304. 305. 306. 307. 308. 309. 310. 312. III, 4. 57. 407. C, I, 273 ff. D, 200.

Der Bischof od. die Bischöfe überhaupt A, XX, 138. XXIII, 11. 310. 325. 332. 337. 407. 437 f. B, III, 4. 407. C, I, 282.

Die einzelnen Bischöfe: Laurenz (1226) A, XX, 126 f. 178. (1229) 180 (2 Mal). (1232) XIX, 1. XX, 127. 128. (1233) 128. 129. Heinrich (1233) A, XXIV, 2 f. (1236) XX. 181. (1237) B, I, 19. (1238) A, XIX, 4. (1241) 124. (1243) XXIV, 3. (1244) XIX, 125. XX, 182. XXIV, 3. Wilhelm (1252) A, XX, 183 f. (1253) 185. B, I, 39 f. (1260) A, XX, 186. (1263) B, I, 84. (1267) D, 14. 279. (1268) A, XX. 186. (1276) 188 f. (1278) 189. (1282) 189 ff.

Conrad (1284) A, XIX, 7 f. (1284) XX, 194 f. (1290) XVIII, 64. 66. (1299) XIV, 44. Friedrich (1305) A, XX, 197. (1312) XXIII, 12. Stephan (1317) A, X, 232. (1321) I, 133. XII, 70. (1328) XX, 203 ff. (1330) XXIII, 26. (1332) XX, 205. (1333) 136 f. (1334) XXIII, 27. (1335) VIII, 247. XX, 207. (1338) XXIII, 32.. (1339) XX, 209. (1340) 210. (1341) XXIII, 34. O. d. N. (1346) A, XX, 213. Apetzko (1347) A, XX, 214. O. d. N. (1350) B, II, 305 ff. (1351) A, XXIV, 55. Apetzko n. s. T. (1352) A, XXIII, 56. (1354) XX, 221. (1362) 211. Heinrich v. Banz (1354) A, XVIII, 301. XIX, 141. XX, 220 ff. 222 f. 224 ff. 227 ff. 232. 232 f. 233. XXIII, 67. 70. 70 f. 73. (1355) XIII, 330. XX, 144 f. 145. 146 f. XXIII, 75 f. (1356) III, 390. VII, 422 (2 Mal). 423. IX, 376. 377. X, 127. XIII, 262. XVIII, 471. XIX, 233. XXIII, 82. 84. 316. (1358) VIII, 277. XIX, 236. XX, 234 f. B, II, 413. (1359) A, IX, 378. B, II, 422. (1360) A, VI, 36. 102. 407. IX, 51. XII, 301. XIV, 118. 119. 120. 121. XV, 154. 155. 156. 157. XVI, 16 (2 Mal). XVII, 70. XIX, 238. XXII, 157. XXIV, 67. B, II, 431. (1361) A, II, 264. XI, 58. XXIII, 88. 88 f. 90. XXV, 233. B, II, 437. 439. (1362) A, X, 307. XIV, 127. XX, 210 f. XXV, 239. B, II, 442. (1363) A, VI, 408. IX, 53. XII, 305. XIV, 131. XV, 161. XVI, 330. XIX, 242. XXI, 186. B, VI, 100. SB, 239 f. (1364) A, XII, 75. XXIII, 95. (1365) XII, 383. XIII, 331. XVIII, 30 f. XIX, 245. XX, 150 f. 235 f. XXIV, 78. (1366) XIX, 144. XXIII, 100. (1367) 101 (2 Mal). 101 f., n. s. T. (1369) XX, 237. (1373) 240. (1421) 257. Peter v. Oppeln (1368) A, XII, 2. XVIII, 140. XXII, 68. XXIII, 104 f. 105. (1369) XII, 503. XV, 170. 171. 174. XX, 151. 237 f. (1370) XII, 505. XXIII, 109. 109 f. (1373) VIII, 303. IX, 383. XX, 240. 240 f. vgl. 242. XXIII, 112. XXIV, 86. (1374) B, III, 46. 51. (1375) A, XVI, 19 vgl. 31., n. s. T. (1385) XX, 242. (1421) 257. Wenzel, Herzog v. Liegnitz (1377) A, XX, 191 f. XXIII, 115 f. (1379) 118 ff. (1381) 123. Johann v. Kitlitz (1381) A, XII, 507. (1384) II, 140. XXIV, 388. (1385) XX, 242 f. (1386) XXIII, 121. 123. XXIV, 89. (1388) XXIII, 126. B, III, 95. (1389) A, XVIII, 413. XXIII, 127. (1391) XXIV, 90., n. s. T. (1421) XX, 257. Johann Böhme (Mraz) (1393) A, XX, 244. (1394) 244 f. 245. (1395) 246. (1396) XIX, 35. XX, 1 f. 2 f. XXIII, 121., n. s. T. (1421) XX, 257. Johann v. Borsnitz (1400) IV, 81 (2 Mal). B, III, 146. D, 321. SB, 260. 262 f. 266. (1401) A, IX, 81. X, 415. XIV, 103 f. XX, 246 f. 247 f. (1403) B, III, 165. (1406) A, XVIII, 418. XXIII, 143 ff. (1407) VI, 48. XX, 248 f. XXIII, 146. 147. (1409) 150. (1410) XIX, 306. SB, 258 f. (1412) A, VII, 138 f. (1414) XXIII, 154 f. (1415) 155. B, III, 245. D, 324. (1416) B, III, 247. 250. (1417) 256. (1419) A, XII, 509. (1420) I, 177. B, III, 368. 372. D, 57., n. s. T. (1421) A, XX, 257. (1454) 59. O. d. N. (1420) A, I, 177. B, III, 368. 372. (1421) A, I, 180. 309 vgl. VIII, 82. Johann v. Waldow (1421) A, VIII, 82. 394. XXIV, 413. B, III, 401. 407. 414. 416. D, 200. (1422) A, XI, 78. XX, 258 f. (1423) XXIII, 164. 400. († 1423) XX, 259. O. d. N. (1426) D, 327. Christoph v. Rotenhagen od. Rotenhan (1427) B, III, 474. 479. (1429) A, XXIII, 192, B, IV, 110. 111. (1430) A, XX, 29. (1431) XI, 331. B, IV, 122. (1435) 146. († 1436) D, 61., n. s. T. (1454) A, XX, 58. 59 (2 Mal). Peter v. Burgsdorf auf Podelzig (1436) D, 61. (1437) A, XX, 33 (2 Mal). 272. 272 f. XXIII, 206 f. (1438) XX, 37. (1439) 37 f. († 1439) D, 61. Conrad Kramm (1439) D, 62. (1440) B, IV, 226. (1442) A, XX, 41 f. (1443) B, IV, 279. Johann v. Dyhrn (1443) B, IV, 292. D, 64. (1444) A, XXIII, 225. B, VI, 122. (1445) C, I, 274. (1446) A, XX, 159 ff. D, 64. (1447) B, IV, 404. (1448) A, XX, 280. B, IV, 411. C, I, 297 f. III, 58 f. (1449) A, IX, 81. SB,

301. (1451) A, XXIV, 434. (1452) C, I, 308. Friedrich Sesselmann (1455) A, IX, 184. B, V, 14. (1456) A, IX, 188. XIX, 46. 384. 385. XX, 287. 287 f. B, V, 20. (1457) A, IX, 190. XI, 387. XII, 371. XVIII, 423. XXIII, 237. 239. 240. XXIV, 168. B, V, 22. (1458) A, XII, 452. XIX, 161. XX, 288. XXIV, 441. B, V, 36. 38. (1459) A, X, 25. 302. 303. XIII, 147. 498. XIX, 47. B, V, 44. (1460) A, VII, 251. XVIII, 255. XX, 289 f. XXIV, 176 ff. 180. (1461) 181. (1462) X, 307. B, V, 67. (1463) A, IX, 492. X, 311. XI, 395. XIX, 48. 97. XX, 291. 291 f. C, I, 359 ff. (1464) A, XX, 38. 69. XXI, 325. D, 208. (1465) A, III, 460. XI, 399. XX, 292 ff. 296. (1466) XIII, 288. XVIII, 44. XX, 39. XXIV, 192. B, V, 97. SB, 89. (1467) A, III, 464. XX, 73. XXI, 337. XXIII, 249 (2 Mal). 251. B, V, 107. 108. C, I, 422. 428. 435. 450. 452. 489 f. SB, 324. (1468) A, XXIII, 253 f. (1469) XV, 310. XVIII, 425. C, I, 516. (1471) A, XI, 113. XII, 453. XIV, 348. XX, 164. XXII, 503. B, V, 150. 151 ff. C, II, 58. SB, 327. (1472) A, X, 328. XII, 55. XIII, 291. 382. XX, 83. XXIV, 199. B, V, 172 f. 190 ff. (1473) A, IV, 214. V, 236. IX, 214. 494. XI, 248 f. XX, 298 f. 300. 300 f. B, V, 202 ff. 208. 213. 218 f. 224. 225 ff. 229. 231 ff. C, II, 72 ff. 88 ff. 91 f. 93. 97. 104. 107. 111 ff. 114. 128. 139. 139 f. 144. 145 f. III, 101. (1474) A, XIII, 293. C, II, 149 f. (1475) B, V, 278. 279. C, II, 230. (1476) A, X, 345. XX, 301 f. 303 f. C, II, 186. 191. 206. 207. 208. 209. 218. (1478) A, IX, 494. XIX, 165. B, V, 278. 279. C, II, 230. (1479) A, II, 290 f. 291 f. 292 f. 293. XXIV, 201 f. XXV, 406. B, V, 314. 316. 320 f. (1480) A, XI, 421. XVI, 370. B, V, 333. 340. 357. C, II, 243 f. 246. (1481) A, XI, 119. (1482) I, 91. VIII, 247. XIII, 404. B, V, 391. 392. 392 f. 404. C, II, 276 ff. 288 f. († 1482) D, 74., n. s. T. (1483) A, XII, 375. (1495) XX, 96. Liborius v. Schlieben (1482) D, 74. (1483) C, II, 293 f. (1484) A, IX, 431. 432. XXIV, 465. (1485) XXIII, 237 Anm. XXV, 418. (1486) XXIII, 290. 292 f. C, II, 319. 323. 325 f. Ludwig v. Burgsdorf (1486) D, 75. (1488) A, XXIII, 237 Anm. C, II, 333. († 1489) D, 77. Dietrich v. Bülow (1489) D, 77. (1490) A, VII, 98. (1491) I, 423. III, 503. XIII, 151. XIX, 417. XX, 311. XXIV, 209. (1492) B, V, 478. (1493) A, XX, 311 f. B, V, 488. D, 344. (1494) B, VI, 124. 126. C, II, 400. (1495) A, XX, 96. (1496) SB, 393. (1497) A, V, 256. 258. XX, 313. D, 345. (1498) A, XXIII, 237 Anm. (1499) V, 488. XX, 314. (1500) D, 81. (1501) A, XX, 316. (1502) 460. D, 346. (1503) A, XXIII, 313. 315 ff. (1504) V, 495. D, 82. (1505) A, XX, 318. C, III, 161. 176. (1506) A, I, 48 ff. III, 106 ff. VIII, 464 (2 Mal). XXIII, 322. 330. 333. C, III, 179. (1507) A, VIII, 466 ff. XX, 104. XXIII, 339. C, III, 182. (1508) A, XX, 105 (2 Mal). (1509) C, III, 204. (1510) A, XX, 463. XXIII, 356 f. (1512) XX, 320. C, III, 213 f. (1513) A, VIII, 472. XXIII, 373 f. C, III, 230. (1514) A, XX, 477. B, VI, 258. (1515) A, XVII, 202 f. (1516) XXIII, 408. (1517) C, III, 268. D, 352. (1518) A, XX, 321. 490. 491 ff. 511. 512 (2 Mal). D, 87. 352. (1520) C, II, 479. (1521) 511. 513. (1522) 514. B, VI, 329 Anm. († 1523) D, 88., n. s. T. (1535) A, XX, 121. (1550) XVI, 232. (1564) 237. Georg v. Blumenthal (1523) D, 88. (1524) C, III, 311. 319. 321. (1525) A, XX, 514. (1527) B, VI, 346 ff. C, III, 360 ff., zugleich Bischof v. Ratzeburg (1528) A, XX, 323. XXIII, 437 f. (1531) 445 f. B, VI, 382. (1532) A, XVI, 179. 180. XX, 322. (1533) 515 f. XXIII, 448. B, VI, 395. (1534) C, II, 489. (1535) A, XX, 121. C, III, 406. 410. 411. 418. 422. (1536) A, I, 60. XXIII, 457. (1537) 461 f. SB, 437. (1538) A, XX, 325. (1539) 327. 328. SB, 448. (1539) A, XIX, 171 f. C, III, 461 ff. (1540) A, XXIII, 471. C, III, 479. (1541) A. XXIII, 484 f. D, 36. SB, 465. (1544) D, 363. (1550) A, XVI, 232. XX, 331. 332. 333 f. D, 111., n. s. T. (1550) A, XX, 329 (mit falscher Jahresz.). (1551)

336 ff. Johann v. Horneburg (1550) D, 112. (1552) A, VIII, 501 f. (1555) SB, 174. († 1555) D, 118. Joachim Friedrich, Markgraf v. Brandenburg (1555) D, 118. (1559) A, III, 111.

Bischöfliche Unterbeamte od. Untergebene.

Capellane: Thomas u. Heinrich (1260) A, XX, 186. Hermann (1362) A, XX, 211. Gregor (1377) A, XX, 192. Peter u. Wenzel (1396) A, XX, 2. Erdmann Imdorf (1497) A, V, 258.

Hauptleute: Hartmann Küchenmeister (1396) A, XX, 2. Paul Sesselmann (1467) A, XX, 75 f., n. s. T. (1476) 83 ff.

Kämmerer: Anselm (1396) A, XX, 2.

Küchenmeister: Johann Wisensee (1396) A, XX, 2.

Marschall: Winther (1396) A, XX, 2.

Notare od. Schreiber od. Secretäre od. Kanzler: Conrad (1260) A, XX, 186. Bernhard Brauer (1354) A, XX, 231. 232. 133. XXIII, 71. Ulrich Speier (1377) A, XX, 192. Peter Gelnitz (1406) A, XXIII, 145. (1407) 147. Paul Möllner (1471) B, V, 153. Wolfgang Rehdörfer (1495) A, XX, 96. Georg v. Blumenthal (1507) A, XX, 104. Joh. Beerenfelde (1525) A, XXIII, 429.

Bischöflicher Hof in Frankfurt a. O. A, XX, 144. 220. 221. 226. 230. XXIII, 222.

Officiale, namentlich in Frankfurt: Mattheus Drenzke (1442) A, XXIII, 221 f. Constantin Waldow (1442) 222 f. Paul Lütkeheinrich (1463) 245 f. (1472) XX, 80. Joh. Wolfram (1474) A, XXIII, 268 f. 269 f. (1476) XX, 83., zugleich als geistlicher Richter (1485) XXIII, 285. 286. (1492) 300 f. (1493) XX, 91. Ritter Siegmund Nieverschrocken (um 1490) D, 77 Anm. Andreas Huth (1503) A, XX, 105 f. Gregor Günther (1508) 105. Franz Dobrikow (1534) 120.

Das Dom-Capitel od. Domstift, die Domherren zu Lebus od. Fürstenwalde A, III, 113. VIII, 247. XI, 359 f. 397. XVI, 180. 232. 237. XIX, 1. 6. 141. 142. 306. 405. XIX, 440 f. XX, 162. 327. 334 f. 477. 491 ff. 495. 506. XXIII, 336. 337. 408. 437 f. 445 f. B, II, 113. 305. 307. 310. 311. III, 247. 250. 407. C, I, 60. 64. 282. II, 293 f. III, 182. 461 ff. SB, 203.

Propstei A, XX, 280 f.

Pröpste: Pribislaus (1229) A, XX, 180. (1232) XIX, 1. Nanker (1236) A, XX, 181. (1237) 181. Gerlach (1241) A, XIX, 124. (1244) 124 f. XX, 182. XXIV, 3. Magnus (1251) A, XX, 183. (1253) 131. 132. Johann (1354) A, XX, 222. 227 ff. 232. XXIII, 71. Joh. Lessis (1369) A, XX, 238. O. d. N. (1373) A, XX, 239. Hanke (1385) B, III, 92. 93. O. d. N. (1408) A, XX, 249 f. (1413) 253. (1416) C, I, 64. (1429) A, XX, 262. Conrad Kramm (bis 1439) D, 62. Joh. Cluwe (1443) B, IV, 279. (1444) A, XVIII, 487. Friedr. Sesselmann (1453) A, VI, 132. C, I, 315. (1454) A, XIII, 286. XVIII, 490. XIX, 381. 382. Balthasar v. Schlieben (1466) A, XIII, 288. (1469) XV, 310. (1472) B, V, 176. (1479) 314. 315. 316. Wolfgang Rehdörfer (1525) A, X, 368 f. (1551) V, 274. Siegmund v. Britzke (um 1555) A, XX, 334.

Dechanei u. Dechant im Allgem. A, XX, 277. XXIII, 408 (2 Mal).

Dechanten: Andreas (1229) A, XX, 180. (1232) XIX, 1. (1236) XX, 181. Wolfram (1241) A, XIX, 124. (1244) XX, 182. XXIV, 3. Johann (1276) A, XX, 189. Conrad v. Krusemark (1326) A, II, 461. (1327) VIII, 234. (1339) XX, 209. (1354) 227 ff. XXIII, 73. (1362) XX, 211. O. d. N. (1373) A, XX, 239. Peter Vendelai (1393) A, XX, 244. (1394) 245. O. d. N. (1408) A, XX, 249 f. (1413) 253. (1416) C, I, 64. Peter (1421) A, XX, 257.

O. d. N. (1429) A, XX, 262. Joh. Beerbaum (1437) A, XX, 271. (1443) 276 f. O. d. N. (1444) A, XX, 278. Thomas Sesselmann (1477) A, XX, 304 f. Friedrich Britzke (1496) A, VIII, 454. XX, 312 f. (1503) 98. (1506) 100. (1508) 105. Nicolaus Maassen (Mosse) (1532) A, XVI, 180. (1541) IV, 257. SB, 465. 466. (1542) A, IV, 192.

Camerarius: Bernhard (1366) A, XXIII, 100.

Cantoren: Johann (1338) A, XXIII, 32. (1339) XX, 209. Bernhard v. Hamburg (1366) A, XXIII, 99. (1367) XII, 76. Nicolaus Seckel (1377) A, XXIII, 109. 110. (1382) 123 f. (1384) XX, 241. Joh. Havelberg (1456) B, V, 20. Ludwig Meckler (1532) A, XVI, 180. N. Bolzendorf (um 1350) A, XX, 334.

Custoden: Thomas (1276) A, XX, 189. Joh. Hokemann (1366) A, XXIII, 100. (1369) 105. (1370) 109. (1372) 110. (1373) XX, 240. (1383) 241. (1385) 243. (1393) 244. (1394) 245. Johann Hasenfeld (1407) A, XXIII, 146. (1421) XX, 257. Paul Lütkeheinrich (1478) A, XIX, 164. (1486) XX, 307.

Präcentorei u. Präcentor überhaupt A, XII, 107. XXIV, 432 f.

Präcentor: Joh. Wolfram (1485) A, XXIII, 285. (1492) 300 f.

Scholastici: Boruth (1232) A, XIX, 1. Bartholomeus (1236) A, XX, 181. Boruth (1241) A, XIX, 124. (1244) XXIV, 3. Nicolaus (1244) A, XX, 182. Arnold (1276) A, XX, 189. Nicolaus v. Pontwinsdorf (1339) A, XX, 209. (1350) B, II, 302. Peter (1364) B, II, 460. (1366) A, XV, 165. B, II, 476. Joh. Grotkob (1406) A, XXIII, 144. Joh. Schneegans (1407) A, XXIII, 146. (1414) 154 f. Arnold Bohr od. Gozlin (1489) A, XI, 219. SB, 348., n. s. T. (1496) A, VIII, 454. XX, 312. Christoph Mehne (1496) A, VIII, 454. XX, 312. Friedrich Beerenfeld (1532) A, XVI, 180.

Senior: Nicol. Fabri (1532) A, XVI, 180.

Domherren: Siebert, Streso, Wolfram, Bartholomeus u. Radozlaus (1229) A, XX, 180. Radzlaus u. Wolfram (1232) A, XIX, 1. Streso, Radzlaus u. Wolfram (1236) A, XX, 181. Nicolaus (1241) A, XIX, 124. Boruth, Ludolf, Johannes, Conrad u. Conrad (1244) A, XX, 182. Nicolaus, Ludolf, Conzo, Johann u. Hermann (1244) A, XXIV, 3. Thomas u. Heinrich (1260) A, XX, 186. Conrad v. Strele, Johann v. Nenndorf u. Lampert (1276) A, XX, 189. Bartold (1273) B, I, 119. Bartold u. Bruning (1276) A, XXV, 4. (1277) II, 452. Salomo (1295) A, VIII, 181. Nicolaus v. Frankfurt (1305) A, XX, 197. Hermann v. Lüchow (1317) A, VI, 95. (1319) XXI, 118. Jacob v. Podegrim (1338) A, XXIII, 32. Siegfried v. Borke, Heinrich v. Borke, Theodorich v. Walzheim, Heinso v. Banz, Michael v. Frankfurt (1339) A, XX, 209. Jacob v. Borke u. Heinso v. Banz (1340) A, XX, 210. Peter v. Kunersdorf (1350) B, II, 312. Nicolaus v. Borke (1354) A, XXIII, 71. 73. Nicolaus v. Borke u. Nicolaus v. Culpen (1361) A, XXIII, 88. Hermann v. Klepzig, Johann v. Grüneberg u. Nicolaus v. Kalow (1354) A, XX, 231. Joh. v. Grüneberg u. Nicolaus v. Borke (1354) 232. Nicolaus v. Borke (1358) 235. Hermann v. Klepzig, Bernhard v. Hamburg u. Johann v. Drossen (1362) A, XX, 211. Jacob Engilgari, Peter v. Loslau, Joh. Conoplath, Nicolaus v. Borke u. Nicolaus Barau (1368) A, XX, 237. Joh. v. Kottbus (1369) A, XXIII, 105. (1370) 109. 110. (1373) XX, 240. Joh. Seckel (1384) A, XX, 241. Peter Wanzow, Jacob Strenzberg, Joh. Rabenow, Joh. Schneegans u. Conrad Suevel (1394) A, XX, 245. Arnold Malchow u. Joh. Burg (1407) A, XXIII, 146. Joh. Ruppin (1416) A, XX, 376. (1418) 383 f. Gunzelin v. Bartensleben (1418) A, X, 88. Joh. Bukow (1423) A, XIII, 275. Joh. Sommer (1435) B, IV, 146. Thomas Beer-

feld u. Joh. Cliven (1437) A, XXIII, 207. Joh. Kemnitz (1439) A, XX, 275. Joh. v. Dyhrn (bis 1443) D, 64. Thomas Beerfeld (1444) A, XX, 280. Georg Beerfeld (1457) A, XXIII, 240. Joh. Behr (1451) A, XXI, 308. Balthasar v. Schlieben (1453) A, V, 230. Paul Lütkeheinrich (1472) A, XX, 80 f. Mattheus Prenne (1474) A, VIII, 437 f. Otto u. Hermann v. Lossow (1476) A, XXIII, 255. Paul Lütkeheinrich u. Joachim Lamberti (1477) A, XX, 245. Marcus Kalow (1479) B, V, 314. Hermann Klingsporn (1486) A, XX, 307. Liborius Lamprecht n. s. T. (1504) A, IX, 256. Hermann Koppe (1506) A, XX, 100. (1508) B, VI, 225. Wolfgang Rehdörfer (1506) A, XX, 100. Hermann, Koppe u. Wolfgang Rehdörfer (1506) A, XXIII, 323. Siegmund v. Britzke (1517) C, II, 451. Joh. Beerfeld (1525) A, XXIII, 429. Franz Dobrikow (1534) A, XX, 120. Joh. Funk (1540) SB, 454 f. Borchard Zeidler (1540) A, VII, 277. Melchior Warnstädt (1542) A, III, 201. Wolfgang Rehdörfer (1548) A, IX, 302.

Vicarien A, XX, 210 f. Vicare: Michael (1354) A, XX, 233. Joh. Wasserschleben u. Winard List (1362) A, XX, 211. Joh. Wendel (1382) A, XXIII, 123 f. Hermann Hasart u. Joh. Heinrichsdorf (1385) A, XX, 243. Heinr. Freiberg (1388) A, XXIII, 126. Otto Rischow (1406) A, XXIII, 143. Heinrich (1409) A, XXIII, 150. 151. Nicolaus Sculteti (1415) A, XXIII, 155. Michael Neumann, Caspar Busenburg, Peter Fabri u. Nicol. Oelschläger (1427) A, XIX, 151.

Mansionarier A, XII, 107. XX, 276 (2 Mal). 278. 290. 334. XXIII, 154 f. 335 f. 408 (2 Mal). 448. XXIV, 179. 432 f. SB, 420. 423.

4. Der Lebus-See b. D. Reichenow b. Wriezen A, XI, 430.

Lebusischen (Lebuseken, Lebbusischen, Lebbusigken, Lebbusskenn, Lebusk, Lebustke) wüste Feldmark in d. Ukermark b. Templin, h. z. T. Libbesicke A, VIII, 420. XII, 214. XIII, 149. 165. 167. 168. 415. 441 (wo fälschlich Labinsche).

Lecen s. Liezen.

Lechede vergang. D. im Braunschweigischen A, XVII, 450. XXII, 381.

Lechtenhagen vergang. D. im Braunschweigischen A, XVII, 233.

Liechtes Fam. v.: Heinrich (1343) B, II, 161.

Lechwitz vergang. D. b. Krossen B, VI, 345. C, II, 515.

Leckerhänslein Fam.: o. Vorn. (1435) C, I, 216.

Leckow od. Lakow od. Leikow 1. D. in Pommern b. Schievelbein C, II, 440.

2. Fam. (v.): Rutze u. Conrad (1321) B, I, 475. Curd (1378) A, XVIII, 233. Johann (1389) 242. Dynnius Vetter u. Martin, Caspar u. Michael, Gebr. auf Leckow (1499) C, II, 440. Andreas (1512) C, II, 511., in Schievelbein: Michael (1447) A, XVIII, 246.

Leeniti s. Löcknitz.

Leczsch, die poln. Herren v. L. (1424) C, I, 184.

Ledderhosen (Ledder, Lodder, Lydder, Lyderhusen) Fam. in Salzwedel: Vere (1326) A, XIV, 67. (1326) XVII, 333. (1336) XIV, 77. 78. Des verstorb. Friedrich Tochter Matthilde (1360) A, XXII, 162.

Leddin (Ledin, Ledien, Letin, Lendin) 1. D. in d. Mittelmark b. Wusterhausen a. D. A, IV, 181. 190. 397. VII, 285. 285 f. SB, 465.

Kirche u. Pfarre A, VII, 285 f.

2. Fam. in Brandenburg: Cune (1449) A, IX, 170.

Lede Fam.: Peter (1472) B, V, 199.

Ledersack Fam.: o. Vorn. (1473) C, II, 128.
Ledige (Leddige) Fam. in Havelberg: Thomas (1545) A, III, 312. (1549) 208. (1558) 140. 164.
Leepse vergang. D. in d. Prignitz A, III, 512.
Leest (Lest(h), Lesten, Leyst, Leist) 1. D. in d. Mittelmark b. Werder A, V, 291. X, 243. 341. 378 f.
2. See in d. Ukermark b. Lichen A, XIII, 8. 9. 64.
3. Fam. v.: Bernhard (1283) B, I, 170. Heinemann (1389) A, I, 492. Wedego (1426) C, III, 49. Johann (1426) C, III, 49. (1437) B, IV, 163. Hans u. Balzer (1461) C, I, 351 (2 Mal). Die L. (1448) C, III, 61. Hans (1480) B, V, 361., in Neu-Ruppin: Joachim (1541) A, IV, 378.
Leeze (Le(t)ze, Lest, Laze) 1. D. in d. Altmark b. Salzwedel A, V, 291 (2 Mal). XVII, 29. XXV, 233.
2. D. in d. Provinz Sachsen b. Zahne (Letz, Leetza) A, VIII, 419.
Lefvard Fam.: o. Vorn. (1287) A, XXIII, 5.
Legde (Legede, Leghede, Leigede) 1. D. in d. Prignitz b. Wilsnack A, II, 98. 102. 112. 119. 162. 166. III, 512 (2 Mal). XXV, 108.
Pfarrer: Joh. Kalebuz († 1412) A, II, 182.
2. Fam. (v.) in Stendal: Heine (vor 1420) B, III, 331. 332. Cune u. seine Frau Adelheid (1441) A, VI, 205. Heinrich n. s. T. (1505) A, I, 47. III, 105. Joachim (1505) A, I, 47 f. III, 105 f. (1512) V, 263., n. s. T. (1545) 150.
Legelow vergang. Ort in d. Lausitz b. Guben C, III, 62.
Legerdorf Fam. v.: Paul (1467) D, 235 f.
Legsdorf (Legstorp) vergang. D. in d. Neumark b. Landsberg A, XVIII, 391.
Lehmann (Leman, Lehenmann, Lenmann) Fam.: Tibbeke (1459) A, XXII, 279. O. Vorn. (1460) A, XXIV, 180. Paul (1471) A, XX, 80. Bernhard SB, 473., in Beeskow: Johann (1481) A, XX, 438., in Tr.-Briezen: Peter (1541) A, IX, 448., in Frankfurt a. O.: Donat (1516) A, XXIII, 394., in Prenzlau: Claus (1383) A, XXI, 215., u. seine Frau Margarethe (1398) 230 f. (1407) 244 f., in Salzwedel: Hans (1506) A, XIV, 488.
Lehmberg, der b. Havelberg A, III, 308.
Lehmkuhlsheide, die in d. Neumark b. Reez A, XVIII, 28.
Lehmmark (Leimm—, Leynmarck) vergang. D. b. Belitz od. Tr.-Briezen A, IX, 224 f. 398. 403. 428. 433.
Lehn (Lhen) Schloss u. St. in Schlesien B, II, 465. 469. 471.
Lehnin (Lenin, Lennin, Lenyn, Lennyn, Lenynn, Llenyn, Lehnyn, Lehenyn, Lehnynn, Lenhyn, Lhenyn, Lhenynn, Leynnyn, Lanin, Lanyn) 1. Fl. A, IX, 122. 123.
2. Graues Sct. Bernhardiner-Cistercienser-Mönchs-Kloster zu Sct. Marien. Die Urkunden s. A, X. Abschnitt XXV. S. 182—446. Ausserdem findet es Erwähnung A, VI, 20. 170. VII, 170. 495. VIII, 164. 319. 360. 435. 482. IX, 151. 152. 255. 300. 313. 399 (2 Mal). X, 51. 116. 117. 129 (2 Mal). 130. 140. 141. 144. 148 f. 150. 507. XI, 213. 216. 480. 525. XIII, 10. 96. 205 ff. 209 f. 235. 306. XIX, 126. XXIV, 326. 328. 387 f. 438 f. 486. B, II, 304. III, 4. 218. 359. 389. IV, 330. 471. 472. V, 290. VI, 488 f. C, I, 13. 59. 253. 282. D, 5 f. 6. 8. 12. 14 (3 Mal). 15 (3 Mal). 16 (3 Mal). 19. 21. 29. 34 f. 40. 53. 79. 96. 97 f. 105. 185. 275. 277. 278 (2 Mal). 280. 281. SB, 8. 446 f. 462 f. 485.

Abthaus A, X, 277. 280. 281.
Hospital A, X, 233.
Kornhaus A, X, 443.
Kirchhof u. die kleinen Dorinzen A, X, 340.
Convent od. Samenung, Brüder, Graue Mönche A, X, 182 ff. (oft). XIII, 209 f.
Abt im Allgem. A, VIII, 435. 482. X, 268 (2 Mal). 378. 379. 381. 382 (2 Mal). 383. 384 (2 Mal). 385. 386. 387. 388. 391. 399 f. 407. 455 (öfter). XI, 480 (2 Mal). XII, 35. C, I, 282.
Aebte: Balduin (vor 1209) A, VIII, 127. Heinrich (1214) 129. Rudolf (125) 131. (1216) 132. (1219) X, 193 f. Heinrich (1230) A, X, 197. (1231) XIII, 202. (1234) XXIV, 332. O. d. N. (1244) XXIV, A, X, 202. Siger (1247) A, XIII, 315. 316. O. d. N. (1249) A, X, 205. (1252) 208. (1255) B, I, 43 f. (1256) 45 f. Johann (1257) A, XXIV, 338 f. (1258) VIII, 164. XIII, 204. 205. (1260) X, 209. XIII, 209 f. (1264) X, 211. (1265) 212. (1273) 418. Heinrich (1273) A, XIII, 216. (1279) VI, 20. (1293) X, 218. (1297) 221. Johann v. Belitz (1284) A, X, 215 f. (1299) XIII, 1. 8. 10. B, I, 229. (1300) A, X, 223. 224. 224 f. XII, 284. 413. XIII, 10. (um 1300) D, 16. (1305) A, X, 225. 226 f. (1307) 228. XIII, 2 (2 Mal). 16. 19. (1311) B, I, 309. (1313) A, X, 230., n. s. T. (1321) 235. Theodorich v. Hartstorf (1316) A, X, 232. 233 f. (1318) 234 f. (1319) B, I, 435. (1321) A, X, 235 f. 236., n. s. T. (1339) 242 f. O. d. N. (1335) A, X, 239. Nicolaus v. Liezow n. s. Rücktritt (1339) A, X, 242 f. (1342) XIII, 32. Hermann v. Pritzwalk (1335) A, XIII, 247. (1337) X, 240. 241. (1339) 242 f. 244. (1342) XIII, 32. O. d. N. (1343) A, X, 244 f. 247. Johann Spandow (1352) A, X, 248., n. s. Abdankung (1357) 250. (1358) XI, 56. Jacob (1355) A, X, 249. (1357) 250. XI, 55. (1359) X, 251. (1361) 251. (1365) 129. (1367) 252 f. 253. (1368) 254. Heinrich (1364) SB, 38. (1372) A, X, 255 (2 Mal). 257 f. (1374) 129 f. (1376) 257. (1379) 258. (1381) 258. (1382) XXIV, 387. (1385) XVIII, 408 ff. Michael (1381) A, X, 442 vgl. 258. (1386) 258 f. (1389) VIII, 360., n. s. Abgange (1402) X, 414. Heinrich Stich (1399 u. 1400) A, X, 414. (1409) IX, 86. D, 34 f. (1412) 39. 50. 193. (1415) A, X, 260. (1416) IX, 97. X, 261 f. 262. D, 43. 56. (1417) A, X, 262 f. (1419) 413 ff. (1420) B, III, 389. (1420—24) IV, 85. (1421) A, IX, 406. X, 140. 141. 263. XIII, 275. (1422) X, 264. (1423) 265. (1424) 265. (1427) 265 f. (1428) 266. (1429) 266 f. 267. (1431) 268. (1432) 268. (o. J.) 444 ff., n. s. T. (o. J.) 424. Heinrich u. Ludolf (1432) A, X, 269. Ludolf (1432) A, X, 269. (1433) 270. (1434) 270 f. O. d. N. (1435) A, XIII, 278. Johann (1437 ff.) A, X, 418 ff. 431 ff. (1438) 271 f. (1439) 272 f. (1440) IX, 151. (1441) X, 273 f. 275. (1442) IX, 158. X, 276. C, I, 253. (1443) A, X, 144. 277 f. 279. 280. 281. 282 (2 Mal). 442. (1444) 144. 284. 284 f. 440 ff. Nicolaus (1444) B, IV, 350. (1446) A, X, 285. 286. (1447) 287 f. 288 f. (1452) 150. 289 f. B, IV, 471. 472. (1453) A, X, 290. XXIV, 438 f. (1455) X, 291. 292 f. 437 ff. (1456) 293 f. Arnold (1456) A, X, 294 f. (1457) 295 ff. (1458) VIII, 417. X, 297 f. 298 f. 299 f. (1459) 300 f. 301 f. 302. 303. 303 f. C, I, 329. (1460) A, X, 304 f. 305 f. (1462) 148 f. 306 f. 307 ff. 411 ff. (1463) 309 f. 310 f. (1466) XIII, 288. (1467) X, 311 f. 312 ff., n. s. Abgange (1469) 316 f. 317 f. (1472) 328. (1473) 329. (1474) 333. (1475) 335. Gallus (1468) A, X, 315 f. (1469) 316. 317 f. 318 f. 319 ff. 321 ff. (1470) 325 ff. (1472) VIII, 435. X, 327. 328. (1473) 329 f. 330 f. B, V, 224 f. (1474) A, X, 331 f. 332 f. 333 ff. (1475) 335 ff. 337 f. (1476) VII, 170. X, 338 f. 339. 340 f. 341 ff. 344 f. 346 f. XIX, 408. (1477) X, 348 f. (1478) 349. Peter (1480) A, X,

350. C, II, 246. (1481) 269. 270. 271 f. 275 f. SB, 369 f. (1483) A, IX, 222 f. (1484) X, 351. (1485) 351. (1489) 353 f. (1491) XIX, 417. XXIV, 209. (1493) B. V, 488. (1494) A, XX, 91. C, II, 401. (1500) A, VII, 402 Anm. (1502) IX, 255. (1505) C, III, 161. (1506) A, X, 355. B, VI, 206., n. s. T. (1515) A, X, 360. Valentin (1509) A, X, 355 f. (1511 u. 12) 358 f. C, III, 214. (1515) A, X, 360. (1516) 360 f. 362. (1517) VIII, 86. X, 362 f. (1519) VIII, 482. X, 364. (1520) 365 f. (1522) XIII, 7. 100 f. (1523) X, 366 f. 367 f. XI, 525. (1525) X, 368 f. 369 ff. (1526) 372 f. (1527) C, III, 361. (1532) A, X, 373. 373 f. 375. (1533) 376. (1536) XIII, 304 f. (1538) 306. (1539) X, 376 f. 377. SB, 446 f. (1540) A, X, 377 f. (1541) 399 ff. 401 f. 402. XI, 144 (2 Mal). SB, 462 f., n. s. T. (1542) A, X, 403. (1547) B, VI, 488.

Beamte des Abtes, Notare od. Secretäre: Wilhelm (1260) A, XIII, 210. August Krug (1516) A, X, 361. Lorenz Demker (1526) A, X, 372. Michael Lamprecht (1533) 376.

Prioren: Richard (1258) A, VIII, 164. XIII, 204. Robert (1260) A, XIII, 210. Volprecht (1342) A, XIII, 32. O. d. N. (1343) X, 244. 247. Johann (1367) A, X, 252. Heinrich (1372) A, X, 255. Gerhard (1439) A, X, 272. (1441) 275. (1442) 276. (1443) 277 f. 279. 279 f. 281. O. d. N. (1444) A, X, 283. (1446) 285. 286. (1452) 150. Martin (1453) A, X, 290. Jacob (1457) A, X, 295 ff. (1459) 301. (1460) 304 f. 305 f. (1462) 411 ff. (1468) 315 f. (1469) 316 f. 317. 318. 319 ff. 321 ff. (1470) 325 ff. (1472) 328 f. (1473) 330. (1474) 331. 332 f. Johann Dehneken (1475) A, X, 335. (1476) 338. 339. 340 f. 341 ff. 347. (1477) 348. (1478) 349. (1485) 351 ff. (1489) 353. (1512) 356 ff. Jacob (1517) A, X, 363. (1519) 364. (1520) 365 f. (1523) 367 f. Pascha (1540) A, X, 377. (1541) 399. 400.

Subprioren: Johann (1367) A, X, 252. Paulus (1439) A, X, 272. Nicolaus Baruth (1443) A, X, 144. (1460) 305. Johann (1469) A, X, 319 ff. 321 ff. (1470) 325 ff. Peter (1472) A, X, 328. (1475) 335. Paulus (1473) A, X, 330. (1474) 331 f. 332 f. (1476) 338. Tilemann (1476) A, X, 341. (1478) 349. Johann (1485) A, X, 351. (1512) 356 ff. (1517) 363. (1520) 365. (1523) 367 f. Valerian (1540) A, X, 377. O. d. N. (1541) A, X, 399. 400.

Baumeister (magister operis): Conrad (1260) A, XIII, 210.

Bursarii: Nicolaus (1342) A, XIII, 32. Johann Falke (1443) A, X, 144.

Cantor: Heinrich (1260) A, XIII, 210.

Cellerarii od. Camerarii, Kelner: überhaupt A, VII, 495. X, 410., im Einzelnen: Theodorich (1258) A, VIII, 164. XIII, 204. Johann (1260) A, XIII, 210. Johann v. Dessow (1317) A, X, 232. Dietrich (1342) A, XIII, 32. Heinrich (1367) A, X, 252. Henning (1457) A, X, 295. 297. Bartholomeus (1467) A, X, 313. (1468) 315 f. (1469) 316. 318. 319 ff. 321 ff. (1470) 325 ff. (1472) 328. (1473) 330. B, V, 217. 225. 230. (1474) A, X, 331 f. 332 f. (1475) 335 ff. (1476) 338 f. 340. 341 ff. (1478) 349. Georg (1485) A, X, 351 f. Mattheus (1512) A, X, 356 ff. Ludwig (1517) A, X, 363. (1520) 365. Valerian (1523) A, X, 367 f. Thomas Döbbelin (1533) A, X, 376. (1540) 377.

Custos: Theodorich (1260) A, XIII, 210.

Senioren (olde Herren): Nicol. Spiegelhagen (1462) A, X, 411. O. d. N. (1541) A, X, 400.

Einzelne Brüder od. sacerdotes professi: Joh. v. Belitz (1286) A, XIX, 126. Heinrich v. Spandau u. Heinrich v. Jüterbock (1294) A, X, 220. Heinrich v. Castel u. Johann v. Baruth (1317) A, X, 232. Elger v. Hohenstein u. Theodorich v. Ruppin (1335) A, XIII, 247. Theodorich v. Ruppin (1339) A, X, 241 ff. Johann v. Baruth, Heinrich Eckenbrecht u. Heinrich Schilder (135[illegible] 250. Johann v. Spandau, Elger Hohenstein u. Joh. Baruth (1357) A,

X, 250. Nicol. Spiegelhagen (1440) A, IX, 151. Derselbe u. Winkelmann u. Arnold Damme (1443) A, X, 144. Alexius Pasche, Paul Wegener u. Lorenz Damme (1443) X, 280. Nicol. Spiegelhagen u. Paul Wegner (1443) 282. Bartholomeus Pape u. Peter Koch (1458) 298. Ludwig (1538) A, XIII, 308. Ein Bruder o. d. N. (1541) A, XI, 480. Vierzehn an Zahl (1542) A, X, 404. Thomas Döbbelin (1542) 404. Nicol. Schab (1542) 505. Andreas n. s. T. (1548) A, III, 139.

Conversi A, X, 184. 242 f.: Gerald (1339) A, X, 243. Peter (1357) 250. Jacob Grunefeld n. s. T. (1386) 258.

Capellane A, X, 380.

Rentmeister: Nicol. Tumber (1523) A, X, 367 f.

Rittmeister: Joh. Kahlenberg (1344) A, VIII, 254. 255. 256 f. Martin Rehfeld (1474) 333.

Vögte od. Hofmeister: o. d. N. (1420) A, X, 424. Peter Zutten (1516) 361. O. d. N. (1523) 367 f. Peter Haverer (1533) 376., in Mühlenbeck: o. d. N. (1511) A, X, 359. Jacob Barfuss (1526) 372., in Schönerlinde: o. d. N. (1517) 363., in Töplitz: Joh. Dehneke (1473) A, X, 330. (vor 1476) 340 f. Simon (1476) 340 f.

Ambachtsleute od. Unterthanen A, X, 293. 403.

Ledematen (Gliedmaassen) A, X, 435. Tilemann u. Peter (1474) A, X, 333.

Haus des Klosters a) in Berlin A, X, 277 f. 337. 358.

b) in Brandenburg (Neustadt) b. d. Münze belegen A, X, 306 f. 309 f. 317. 323. 403. 406. 307. 411.

Besitzungen des Klosters in Loburg A, X, 190. 218. 295 ff.

3. Amt A, X, 391.

Verweser: Michael Happ v. Happsberg (1542) A, X, 404. (1543) SB, 485. (1548) A, IX, 300. (1552) 313. (1553) X, 407.

Lehne (Lene) D. b. Braunschweig A, XVII, 441. 445.

Lehnitz od. Lenzen (Lencz, Lenz, Lehnsch) wüste Dorfst., j. Vorw. in d. Mittelmark b. Oranienburg A, IV, 56. XII, 249. 250. 251. 252. 260.

See dabei A, IV, 56. XII, 245. 247. 249. 250. 251. 252.

Leibach Fam. v.: Otto (1299) B, I, 228.

Leibitze, die alte, Gegend b. Lenzen A, III, 504.

Leichholz D. in d. Neumark b. Sternberg A, XXIV, 174.

Leidekummer vergang. Ort in d. Altmark b. Osterburg A, XVI, 390.

Leiden (Leyden, Leden) 1. St. in Holland A, XXIII, 213. SB, 277.

Tuch (Wand, Laken, Pannus) A, IX, 141 Anm. XI, 513. 525. XIII, 89. 455. XIV, 417. XXV, 480. B, III, 332. 357. IV, 39. C, II, 199.

2. Fam. in Seehausen i. A.: Hans (1492) A, VI, 385 f.

Leiermann (Ley—, Lirem—, Lyrem—) Fam. in Neu-Ruppin: Heinrich, Johann, Dietrich u. Ulrich (1365) A, IV, 297. 298. 299. 302., in Salzwedel: Dietrich (1489) A, XIV, 430.

Leiferde (Leiffart, Leyferd) Fam. in Tangermünde: Arnold (1451) A, V, 215. Gerke (1472) A, XVI, 101 f. Johann u. Gerke (1472) 106.

Leikow (Leyk—) D. in Pommern b. Schievelbein A, XVIII, 278.

Leimbach (Leymb—, Leynb—) vergang. D. im Magdeburgischen b. Loburg A, X, 219. 227. 296.

Leimkelen Bach an der Grenze der Neumark A, XXIV, 72.

Leimkuhl od. Lehmkuhl (Leimkull, Leymkyll, Leymekul) wüste Dorfst. in d. Prignitz b. Lenzen A, III, 508. XXV, 119. 121.

Leinbold Fam.: o. Vorn. (1217) A, XVI, 396.

Leine (Leyne, Leina, Lheyn) 1. Fürsten- od. Herzogthum [by(der) Lheyn]. Herzog: Erich (1415) D, 43. 56.

2. Fam. in Salzwedel: Gerke (1388) A, XIV, 182.

3. Fam. v. der: Theodorich (1249) A, XVIII, 61. (1304) B, I, 255. (1305) A, XII, 415. Nicolaus (1308) A, XIII, 234. u. Henning (1348) 257 f. Peter (1491) A, XVIII, 499.

Leinemann (Leyn—) Fam. in Rathenow: Thewes (1420) A, VII, 447.

Leinleuter (Leynlewter) Fam.: Wilhelm (1473) C, II, 89. Die L. (1480) 249.

Leinungen (Linungen) Fam. v.: Heinrich (1311) B, VI, 47. Dietrich (1391) A, XVIII, 415.

Leinwandschneider (Lindwantschneider, Lynwandsnyder) Fam. in Magdeburg: Betke (1315) B, I, 368., in Prenzlau: Heinrich (1311) A, XXI, 111.

Leipe (Leype) 1. Ort u. Vogtei in d. Provinz Preussen. Vogt: Georg v. Egloffstein (1455) B, IV, 497.

2. Fam. v. der: Hinze (1400) B, III, 146.

Leipzig (Leipzi(g)k, Leiptzig, Leiptzick, Leiptzk, Leipczk, Leipsig, Leypczik, Leyptzigkh, Leyptzich, Leypczyk, Leybzig, Leyptzk, Leypczk, Leuptzigk, Lipzig, Lipczik, Lipcts, Liptzk, Lipczk, Lipc, Lypczk, Lypzeke) 1. Schloss u. St. A, I, 43. 326. II, 165. IV, 337 f. VI, 415. VIII, 427. XI, 114. XVII, 9. 10. XXIII, 425. B, I, 198. 205 f. 208. 320. 321. 327. 329. 330. 331 (3 Mal). 332. II, 404. 424. III, 157. 459. IV, 443. 456. V, 35. 41. 61. 160. 161. 201. 238. 475. VI, 123. 233. 387. 396. C, I, 196. 255. 256. 401. II, 52. 191. 342. 384. 404. III, 55 f. 83. III, 141. 142. 170 f. 183. 184. 185. 188. 251. 258. 286. 287. 288. 289. 312. 348. 350. 482. 495. 499. D, 108. 138 Anm. 242. 243 (2 Mal). 244. 246. 247. 252. 253. SB, 61. 70. 259. 351. 392.

Bürger- u. Einwohner-Familien: von Ende, Hornung, Volkmar, Wolf od. Wulf.

12 Rathmänner aufgezählt (1312) B, I, 321.

Schöppenstuhl A, II, 133.

Syndikus: Ludwig Fachs (1533) B, VI, 409.

Messen C, II, 404. III, 311. 350. 482. 495. D, 312. 353.

Augustiner-Kloster. Propst: Peter Radeburg (1420) A, I, 43.

Dominicaner-Kloster A, IV, 281.

Kirche d. Prediger-Mönche im Schloss D, 244.

Minoriten-Kloster D, 252.

Sct. Thomas-Kloster. Kirche A, I, 43. B, I, 205 f.

Propst: o. d. N. (1482) D, 241.

2. Universität A, I, 43. 326. X, 174. XXIII, 333. B, VI, 400. C, III, 171. 183. 184. 185. 188. D, 220. 240 f. 243. 244. 246. 251. 253.

Die 4 Landsmannschaften D, 246.

Kanzler: der Bischof v. Merseburg (1482) D, 241.

Rector: o. d. N. (1486) D, 247.

Richter: Wil[illegible] Goch (1420) A, I, 43.

Doctoren: [illegible]eitenbach, Joachim v. Both, Senior u. A. (1529) A, X, 174.

Juristen-Facultät A, II, 133 f. IV, 337.

3. Fam. v. (Leipziger): Albrecht (1227) A, II, 363. B, I, 12. Cune (1425) A, VIII, 397. Albrecht (1433) A, VIII, 405. (um 1450) B, IV, 443. (1461) A, XXIV, 182. (1462) B, V, 67. (1463) A, X, 311. XI, 395. XIX, 97. (1482) B, V, 383. 405. (1487) 453. (1489) C, II, 343. (1490) B, V, 469. Christoph auf Bärwalde (1469) SB, 91. Christoph u. seines verstorb. Bruders Caspar Söhne Heinrich, Caspar, Hans, Weichart u. Balzar auf Bärwalde u. ihr Bruder u. Vetter Albrecht (1488) A, XI, 436 f. Christoph (1493) B, V, 488., u. sein Vetter (1499) C, II, 434. Albrecht auf Ostro (1497) B, VI, 142. Albrecht (1501) C, II, 473. Des verstorb. Caspar Söhne Caspar u. Christoph (1501) C, II, 515. Christoph, Ernst, Wolf u. Albrecht, Gebr. (1511) SB, 140 f. Des verstorb. Georg Söhne Heinrich, Caspar, Hans u. Christoph u. Albrecht's Söhne Christoph, Ernst, Wolf u. Albrecht (1514) C, II, 473 f. Caspar n. s. T., Wolf, Albrecht u. Joachim, Gebr., u. Christoph u. Hans (1522) C, II, 480. Des verstorb. Georg Tochter Prisca (1520) C, III, 291 f. Die v. L. (1534) C, II, 509. Christoph n. s. T. (1541) A, IX, 451. Georg's Witwe (1541) A, IX, 451. Joachim auf Bärwalde (1533) B, VI, 397. (1541) A, IX, 451., u. seine Witwe Margarethe (1541) A, XI, 491. Georg (nach 1541) A, IX, 453. Die v. L. auf Bärwalde u. Wiepersdorf (1541) A, IX, 451. 452. 453., auf Hermsdorf B, VI, 397. 408. Die v. L. auf Bärwalde (1548) A, IX, 302.

Leisert Fam.: Gericke (1441) A, XXV, 317.

Leisnig (Leisznick, Leysznick, Leyssnigk, Lisnick, Lyznik, Liznik, Lesnik, Leyssing) 1. Burg u. St. in Sachsen A, XX, 423. D, 246.

2. Burggrafen od. Herren v.: der Burggraf o. d. N. (1278) D, 179. Albert (1294) B, I, 208. (1319) 444. (1320) A, XIII, 242. Gottfried, Volrad, Hermann u. Siegfried, Gebr., ihr verstorb. Vater Gottfried, ihre verstorb. Mutter Jutha u. ihr Bruder, der Mönch Günther (1304) B, I, 255 f. Nicolaus Falke (1347) A, IX, 371. (1348) 372. (1349) XIII, 258. XXV, 214. (1350) IX, 374. (1351) II, 29. IX, 478. B, II, 330. (1352) A, IX, 375. (1353) I, 151. IX, 47. XIX, 140. (1354) VII, 128. XX, 219. B, II, 359 (2 Mal). (1355) A, VI, 33. 192. VII, 421. IX, 49. XI, 47. XXI, 173 (2 Mal). 174. XXV, 227. B, II, 367. (1356) A, IX, 376. XI, 51. 53. (1357) X, 479. XVII, 245. (1359) VII, 323. (1360) IX, 379., u. seine Söhne Hans u. Erich (1359) X, 480. (1364) XII, 499 f. (1365) X, 127 ff. Albrecht d. ä., zugleich Herr v. Rochsberg u. s. w. (1423) B, III, 441. Georg, zugleich Herr zu Penig (1459) SB, 84. Eustachius desgl. (1504) A, XXV, 109. (1508) III, 306. (1509) XI, 461. (1512) XVI, 136. (1515) XVII, 204.

Leissow (Leissen, Lysszaw) D. in d. Neumark b. Sternberg A, XXIII, 217. C, I, 66.

Leiste (Leisten, Laisten) Fam. (v.) in Neu-Ruppin: Bartholomeus (1576) A, IV, 380. Nicolaus (1563) 461 vgl. 441., in Soldin: Valentin (1553) A, XVIII, 523.

Leiter (Leitter, Scala) Fam. v. der: Bruno (1429) B, IV, 106. 108. (1437) 160.

Leitershausen Fam. v.: o. Vorn. (1440) C, I, 236.

Leitersheim Fam. v.: Siegmund u. Ulrich, Gebr. (1454) C, I, 318.

Leitmeritz (Leutm—, Lithomericz) 1. St. in Böhmen. Wein A, XXIII, 412.

2. Fam. v.: Hilarius (1461) B, IV, 417 ff.

Leitomischel (Leutemischel, Luthomischel, Lut(h)omuschel od. —scholen od. —schil, Luthmischel, Luthmuschel, Luthomüschelen, Luthmussel, Lut(h)emusle, Liutomizoltla) St. u. Bisthum in Böhmen A, XXIV, 325.

Bischöfe: Johann (1355) B, II, 371. (1358) A, VIII, 275. (1359) C, I, 41. (1360) B, II, 431. (1363) A, VI, 408. XII, 305. XIV, 131. XV, 161. XVI, 330. XIX, 242. XXI, 186. B, VI, 98. 100. (1373) III, 21. Albrecht (1374) B, III, 46. Johann (1400) B, III, 146.

Leizkau (Leitzkaw, Le(t)zka, Lezeke od. —ka, Lietz(e)ka, Lie(t)zke, Li(e)zke, Li(e)zeka od. —ke, Lie(t)zecha od. —che, Lizecho, Licze, Litzka od. —kaw od. —kow od. —ke, Litzkcaw, Liczka, Lizik, Ligzice, Lytzka(w) od. —kow od. —ke, Lyzkow, Lyceke, Letzka) 1. Mfl., sonst D., b. Magdeburg, Gau, Amt od. Land A, II, 90. 110 ff. IV, 75 f. 104. VIII, 21 f. 23. 90. 103. X, 76. XXIV, 416.

Pfarr-Kirche A, X, 76. XXIV, 358. D, 288.

Die Sct. Petri-Kirche A, XXIV, 323.

2. Prämonstratenser-Mönchskloster Sct. Marien u. Sct. Eleutherius. Von ihm handelt A, X. Abschnitt XXIII. S. 64—68. Die Urkunden s. ebendas. S. 69—101. Ausserdem wird es erwähnt A, VIII, 2 f. 22. 23. 88. 103. 105. 166. 182 ff. 187. 229. 279. XXIV, 323. 333. 336. 340 f. 341 f. 342 f. 343. 346. 354. 355 f. 358 f. 368 f. 446 f. 474. 486 ff. 496 f. 497 f. 498 f. D, 3. 173. 274. 277. 284 f. 285. 286. 287. 288.

Kirche A, X, 69. 70. 71. 85. XXIV, 355.

Propstei u. Propst überhaupt A, VIII, 419. X, 77. 282. XXIV, 323. D, 288.

Propsteistuhl A, VIII, 419.

Pröpste: Lambert (1139) A, X, 70 (2 Mal). (1144) III, 79. (1145) 81., n. s. T. (1161) VIII, 104. Reiner (1161) A, VIII, 105. 106. (1166) 107. (1170) II, 442. VIII, 108 (2 Mal). (1172) III, 338. (1173) VIII, 110. X, 75. (1211) 80. Hezel (1194) A, VIII, 121. (1196) X, 186. Walther (1214) A, VIII, 129. (1215) 130. 131 (2 Mal). Reiner (1216) A, VIII, 132. (1224) 138 f. (1226) 141. (1227) X, 82. (1230) 197. Bertram (1265) A, VIII, 166. X, 82. Dietrich (1279) A, X, 83 f. (1289) XI, 12. (1297) VIII, 187. (1301) XXIV, 343. (1303) X, 86. XXIV, 346 (2 Mal). O. d. N. (1307) A, XXIV, 474. Johann (1311) A, X, 87. XXIV, 354. (1314) 355 f. (1320) VIII, 223. O. d. N. (1329) A, VIII, 229. Heinrich (1332) A, XXIV, 358. 358 f. (1336) 361. (1341) 363. Peter (1352) A, XXIV, 368 f. (1356) VII, 319. (1359) VIII, 279. 280. Johann (1402) A, X, 87. Johann Ruhlsdorf (1418) A, X, 88. Nicolaus (1467) A, XXIV, 446 f. Georg Mascov (1512) A, VIII, 469., n. s. T. (1534) XXIV, 487. O. d. N. (1537) 497 (2 Mal). 498. Joachim Bars od. Barsewisch (vor 1543) A, III, 143. († 1563) 210.

Mit der Propstei war das bischöflich-brandenburgische Archidiakonat verbunden A, VIII, 38 f. 40. X, 77. XXIV, 363.

Prioren: Paulus (1211) A, X, 80. Dietrich (1265) A, X, 82. (1297) XXIV, 341. O. d. N. (1303) A, X, 86. XXIV, 346. (1307) 474. H. (1311) A, X, 87. XXIV, 354. Otto (1339) A, XXIV, 358 f. Dietrich (1352) A, XXIV, 368 f. Lucas (1402) A, X, 87. (1418) 88. Jacob Rechenbrecht (1467) A, XXIV, 446 f.

Camerarius A, XXIV, 355.

Cellerarii: Rudenger (1211) A, X, 80. Nicolaus (1265) A, X, 82. v. Veteris (1297) A, XXIV, 341.

Custos: Bernhard (1244) A, XXIV, 336.

Hospitalarius: [illegible]65) A, X, 82.

Senior: Nico[illegible] (1467) A, XXIV, 446 f.

Domherren: 11 an d. Zahl (1161) D, 286. Dietrich, Moses u. Rodinger (1297) A, XXIV, 341. Johann v. Zerbst u. Nicolaus v. Möckern (1332) A, XXIV, 359.

Vögte (praefecti) A, XXIV, 323.: Avello (1114) A, X, 69. Siegfried (1139) 70. (1162) XXIV, 324. Friedrich (1173) A, X, 75. Siegfried (1211) A, X, 81. (1217) XXIV, 329.

Official der Propstei: Nicol. Sichter (1443) A, X, 282.

Kaland A, XXIV, 340. 355 f.

3. Schloss, Amt u. Kloster A, X, 93. 94. 95 ff. 99. 100. 100 f. 101.

4. Fam. v.: Gerbert (1162) A, XXIV, 324. (1173) X, 75. (1179) VIII, 113. Nicolaus (1401) A, VIII, 330 f., in Stendal: Johann (1333) A, XV, 91.

Lekede wüste Dorfst. in d. Altmark b. Kalbe A, XVII, 198.

Lelchau (Lelchow, Lelechow, Lelecow) D. in d. Altmark b. Salzwedel A, II, 302. 313. III, 352 (2 Mal). 470. XVII, 274. 280. 291 (wo fälschlich Belichow). 303.

Lelechau (—ow, Lelechowe, Lelecow) 1. D. in d. Altmark b. Salzwedel A, XVII, 280. 291. 303.

2. D. in d. Prignitz b. Kiritz. Mühle das. A, II, 302. 313. III, 352 (2 Mal). 470.

Lellow (—aw) Fam.: o. Vorn. (vor 1420) B, III, 319. 325.

Lellum Fam. v.: Heinrich (1340) A, VI, 27.

Lelm (Lellem) D. im Braunschweigischen b. Celle A, XVII, 445. XXV, 379.

Lembeck (—beke) vergang. D. im Hannöverschen b. Uelsen A, V, 304. 305. 306 (2 Mal). VI, 243. XVI, 410. XXV, 185.

Lemke (Lembke, Lembikin, Lemkin) Fam.: Georg († 1579) D, 308., n. s. T. (1584) A, XIII, 508., in Bernstein: Claus (1397) A, I, 170., in Lübeck: Johann (1343) B, VI, 72. (1344) 73., in Prenzlau: Conrad (1354) A, XXI, 171. Jacob (1445) A, XXI, 301., in Salzwedel: Johann (1340) A, XXV, 207., in Stendal: Hermann (1373) A, XV, 79., in Uelsen: Dietrich (1394) A, XVI, 461.

Lemkow Fam.: Lucas (1540) A, VII, 259.

Lemme Fam.: Johann (1488) A, XXII, 296. (1505) XVI, 511. XXII, 317 f. (1526) XVI, 515 f. (1536) XXII, 347. SB, 436 f. Lampert n. s. T. (1505) A, XXII, 317. Tideke (1503) A, XXI, 74. Michael (1511) 76. Dinnies (1536) 81. Nicolaus (1541) A, XVI, 164., in Tr.-Briesen: Nicolaus (1335) A, IX, 365. (1337) 359. (1342) 359., in Salzwedel: Gerke (1406) A, XIV, 213. (1410) 218. (1414) 224. Hans (1416) 227 f., n. s. T. (1471) 346 f., in Stendal: Jacob (1541) A, XVI, 218.

Lemmersdorf (Lemmerstorp, Lamprechtsdorf) D. in d. Neumark b. Woldenberg A, XVIII, 302. 303.

Lemmershausen od. Lampertshausen (Lempfrighusen) 1. D. u. Vogtei im Koburgischen B, I, 470 f.

2. Fam. v.: Eimeke (1376) A, XIX, 267. (1384) I, 159 ff. 161 ff. (1386) IV, 133 f. (1389) VIII, 357 f.

Lemsdorf (Liemundestorp) D. b. Magdeburg A, VIII, 90.

Lemsel (—sell) D. in d. Altmark b. Gardelegen A, XXV, 464.

Lene Fam.: Henning (1469) B, V, 131. 135 (wo aber Leue?).

Lenegow od. Lennegow 1. vergang. Ort an der hannöverschen Grenze der Altmark b. Arendsee A, XVII, 361. XXII, 77.

Pfarrer: Hermann (1337) A, XIV, 79. XXII, 130.

Lenesdorf Ort im bischöflich-halberstädt. Sprengel A, XVII, 467.

Lengede (Lenge(t)e) 1. D. im Hannöverschen A, XVII, 317.

2. Fam. v.: Ludolf (1311) A, XVII, 456.
Lengefeld s. Langenfeld.
Lengen vergang. D. in Meklenburg A, I, 111.
Lenner Ortschaft in Baiern C, II, 298.
Lennewitz (Leneviʃcjz, Lenevisse, Lenvisse) 1. D. in d. Prignitz b. Havelberg A, II, 225. III, 424. VI, 21. B, IV, 8.
2. Fam. in Perleberg: Arnold (1344) A, III, 377. (1353) I, 153. (1354) 153., in Wittstock: Hans (1532) A, I, 428 (wo fälschlich Lennisse).
Lenkersheim (Lenneckersheym) 1. D. in Baiern B, I, 156. V, 42.
2. Fam. v.: Kraft (1435) C, I, 216.
Lensdorf Vorw. b. Storkow A, XX, 512.
Lensens Fam.: Hans (1502) A, XXII, 316.
Lenst D. in Meklenburg b. Mirow A, II, 330 (2 Mal). B, VI, 33.
Lent Fam.: Johann (1409) A, XV, 203., in Stendal: Nicolaus (1519) A, XV, 498.
Lentersheim (—hamm) Fam. v.: Siegmund (1440) C, I, 237. (1443) 269. Ulrich (1455) A, XXIV, 318. O. Vorn. (1471) C, II, 51. Siegmund (1486) C, II, 325.
Lentsidler Fam.: o. Vorn. (1344) C, I, 17. 18.
Lenz [Lentz(e)] 1. D. in Sachsen b. Hain. Pfarrer: Thil. (1318) B, I, 421.
2. Fam.: Heinrich (1390) A, V, 137. Georg (1493) B, V, 488. Hans (1518) A, XIV, 524. Clemens (nach 1541) A, IX, 448., in Neu-Ruppin: o. Vorn. (1365) A, IV, 304.
3. Fam. v.: Reiner (1283) A, XIII, 486.
Lenzen (Lentzen, Lenczen, Lenntzen, Lentczen, Lentsen, Lencze, Lenzin, Lentzin, Lencsin, Lencin, Len(t)sin, Lensyn, Lentzeyn, Lentin, Lentzyn, Leontium) 1. Schloss, St. u. Vogtei, Land od. Amt. Von ihnen handelt A, II. Abschnitt X. S. 59—79. Die Urkunden s. ebendas. S 79—84. Ausserdem werden jene erwähnt A, I, 10. 13. 15. 16. 17. 20. 85. 86 Anm. 88 Anm. 91. 113. 161. 175. 207. 281. 281. 283. 284. 287. 288. 296. 305. II, 60 f. 62. 63. 64. 76 f. 79. 81. 108. 183. 199. 203. 204. 208. 209. 211. 216 f. 219. 220. 233. 378. 453 f. 459. III, 198. 341. 345. 355. 356 f. 357 f. 363 f. 368 f. 369. 385 f. 386. 390. 398. 406. 410. 411 f. 413. 419 f. 420. 421. 437. 438 Anm. 449 f. 451. 456. 459 f. 461 ff. 463 f. 476. 481. 482. 490. 491 f. 492. 493. 494. 497. 503. IV, 8. V, 347 (?). VI, 256. XIV, 130. 134. XV, 163. XVI, 246. XVII, 322. XXI, 464. XXII, 35. 48. XXV, 1. 2. 37 f. 38. 39 f. 61. 66 Anm. 95 f. 104. 105. 105 f. 110 f. 112. 115 f. 116 f. 119. 121. 122. 126 (2 Mal). 137. 140. 140 f. 148. 149. 156 f. 157 ff. 162. 456. 460. B, I, 322. II, 534. III, 5. 96. IV, 8. 49 f. 72. 80. 82. 84 f. 91. V, 240. 432. 459. 470. VI, 103. 224 ff. C, I, 285. 362 f. 364. 531. II, 54. 69. 71. 285. 362 f. 364. II, 317. III, 95. 99. 346. 397. 442. D, 43. 56. 197. 325. SB, 99. 122.
Das Berg- od. Isenberger-, Burg-, Heide- u. Seethor A, II, 67. 76. 82.
Kiez A, I, 18.
Bürger- u. Einwohner-Familien: Baier (Peyer), Balduin, Betke (Peteke), Bruger, Ebel, Hagen, Hut (Hoet), Insolidum, Jürges, Kalm, Klotz, Knakenrogge, Löwen, Phebes, Scherf, Seger, Stegemann, Voldemann, Walthers.
Stadtrath A, II, 72[illegible]
Stadtgericht A, I[illegible] 503 f.
Gilden A, II, 7[illegible]

Urbede A, II, 72.

Zollstätte A, I, 339. II, 69. 80. III, 411. 503. XXIV, 251. XXV, 1. B, V, 470 f. VI, 226. , I, 363. II, 69. 71. III, 99. 346. 397.

Zöllner: Hans Wulf (1491) A, III, 503.

Zollfreiheit A, XXV, 2. C, III, 95.

Nicolai-Pfarrkirche A, II, 66 f. 81 f. VI, 215.

Pfarre A, VI, 211. 212. 213. 215. 227. XXV, 162 f.

Pfarrer: Arnold (1252) A, XXV, 2. Werner (1316) A, II, 206. Joh. Döring (1325) A, I, 363. XXV, 126. Joh. Sumekendorf n. s. T. u. Conrad Rohr (1424) A, II, 81 f. vgl. 66. ıcob Schumacher (1534) A, XXV, 162 f.

Die Prediger nach Einführung der Reformation A, II, 68.

Drei Capellen: die Burg-, die heil. Geist-Capelle nebst Hospital u. die Isenberger-Marien-ıpelle auf dem nahen Isenberg bei d. Stadt A, II, 83. III, 482 vgl. 67 f.

Frohnleichnams- u. Marien-Brüderschaft A, II, 68.

Gilde der Elenden A, II, 68. Kaland A, II, 68. 72.

Die Wische A, II, 124. B, IV, 82. 84., als D. Lenzerwische (s. d.).

Fähre A, II, 71.

Hauptleute: Martin v. Wenkstern (1377) A, II, 64. Caspar Gans v. Putlitz (vor 1420) A, 289 vgl. II, 64. Hans v. d. Schulenburg (1484) A, III, 494. (1499) XXV, 95 f. Georg v. othe (1522) A, I, 207. (1523) XXV, 148. (1527) 157. 157 ff. Hans Schenke (1537) C, III, 2. Dietrich v. Quitzow (1547) A, IX, 298. (1549) I, 505 f. Carl v. Bardeleben (1590) A, I, 198.

2. Fam. (v.): Johann (1320) A, XIX, 458. (1321) XXI, 126. B, I, 466. (1322) A, , XXI, 129. (1323) 17. (1341) VII, 125. Gerhard (1350) A, XXII, 54. Peter (1361) , XVIII, 28. XIX, 469. (1362) XVIII, 304. XIX, 470. Otto u. Henning, Gebr. (1372) , XXIV, 85. Hans (1504) C, III, 158 f., in Prenzlau: Caspar (1504) A, XXI, 434., in eu-Ruppin: o. Vorn. (1365) A, IV, 299. 303. (1370) 304., in Stendal: Johann (1342) A, V, 87. Heinrich (1367) A, V, 343. (1368) XV, 166. (1390) V, 136. (1392) 143.

erwische (Lentzensscher Wisk, Wisk to Lenzen) D. b. Lenzen C, II, 43. SB, 451 f.

Kirche SB, 451 f.

ig (Lentzik) vergang. Ort in Meklenburg C, III, 61.

ke (Lentzk(e), Lenczke, Lentzeke, Lentczik, Lentzsche) 1. D. in d. Mittelmark b. Fährbellin , IV, 168. VII, 65. 85. 87. 88. 97. 98 f. 99. 101. 102. 312. IV, 56. 168. VIII, 419. 457. III, 160. C, I, 55.

2. Fam.: Jacob (1467) A, X, 311. Matthias u. Werner (1572) A, IX, 324., in Neu-Ruppin: icolaus (1365) A, IV, 302. Witwe (1365) 302.

smann Fam.: Jacob (1479) A, XII, 333.

) Fam.: o. Vorn. (962) A, VIII, 93. Heinrich (1197) A, VIII, 124. (1226) XXIV, 330. 1233) B, I, 14. Hermann (1234) A, X, 199. Heinrich (1263) A, XXII, 95. Hermann (1272) , XX, 341. Friedrich (1311) A, 469., u. Heinrich 470. Petzo (1350) B, II, 302. Johann 1455) B, IV, 497., in Frankfurt a. O.: Henzke's Witwe Gertrud (1362) A, XX, 211., in önigsberg i. N.: o. Vorn. (1344) A, XIX, 207 (falsche Interp.)., in Neu-Ruppin: o. Vorn. (1365) , IV, 300. 301.

Leodium s. Lüttich.
Leonrode Fam. v.: Georg (1440) B, IV, 219 Anm. Hans (1486) C, II, 325. Wilhelm (1486) C, II, 319.
Leonroderlein Fam.: Georg (1440) B, IV, 219 Anm. O. Vorn. (1486) C, II, 320.
Leontium s. Lenzen.
Leopoldstadt (Leopolis Rutenica) St. in Ungarn D, 255.
Lepel od. Lepell Fam.: Thied. u. Hen. (1321—22) B, I, 480. Oldewych (od. Oldych?) (1354) B, II, 354. 355. Hermann u. Martin (1354) B, II, 354., in Wusterhausen a. D.: Peter (1541) A, IV, 411. 412. Joachim (1541) 411. Brunig (1500) B, VI, 170.
Lepenow Fam. in Kiritz: Henning (1397) A, XVIII, 482.
Lepper Fam. in Rathenow: Laurenz (1514) A, VII, 447.
Leppin (Leppyn, Lepin, Lepien, Lepyn, Leppen, Leffin, Leffyn, Levin, Levyn, Lyppin) 1. D. in der Altmark bei Arendsee A, I, 18. XVII, 7. XXII, 26. 27. 29. 41 f. 46 f. 50. 76. 77. XXV, 196 f.
Pfarrer: Nicolaus (1381) A, XXII, 76.
2. D. in Meklenburg b. Neu-Brandenburg B, VI, 28.
3. 2 DD. in d. Prignitz: a) Gross-L. A, I, 415. II, 102. 112. 119. 120.
Mühle A, II, 102. 120.
b) Klein-L. A, I, 65., als wüste II, 99 f. 102. 111. 119.
Mühle A, II, 102.
O. nähere Bezeichnung A, II, 95. 98. 111. B, IV, 15. 17.
Mühle A, II, 111.
Schulze: Yo (1248) A, II, 447.
4. Fam. (v.): Henning (1297) A, X, 221. Bruning (1322) A, XXII, 26 f. Richilde (1489) SB, 374. Nicolaus (1540) SB, 457. (1541) A, XVI, 216., in Havelberg: Christian u. Dietrich, Gebr. (1340) A, I, 64. Claus (1527) A, III, 309., in Salzwedel: Heine (1356) A, XIV, 111. Heinrich n. s. T. u. sein Bruder Bernhard (1446) 283 f. Bernhard (1475) 370. (1477) 376. (1478) 379. (1479) 386. (1488) 426. 427. (1493) 450 f. (1497) 459. (1500) 466. (1510) 494. (1513) 509. Joachim u. seine Frau Lane (1535) SB, 431., ohne diese (1554) A, III, 152., in Seehausen: Stephan (1426) A, VI, 363., in Wilsnack: Peter (1465) A, II, 161.
Lepte (Leptow, Lubethowe) 1. 2 DD. in Anhalt b. Zerbst: Hohen- u. Nieder-L. A, VIII, 128. 129.
O. nähere Bezeichnung A, VIII, 205. Kirche ebendas.
2. Fam.: Thomas (1489) A, XV, 419.
Lepz ein Wasser b. Havelberg A, II, 455.
Lepze, die alte, Gegend an d. meklenb. Grenze B, VI, 225.
Lepzow (Leptzow) Fam.: Henning (1426—38) B, IV, 177.
Lerbeke Fam. v.: Theophilus (1215) A, XVI, 315.
Lerchenberg Gehölz in Baiern C, II, 298.
Lerna Fluss im nördl. Deutschland A, XVII, 419.
Lerossensis episc.: Franco (1373) A, XX, 356.
Lesche Fam.: Nicolaus (III, 130 f.
Leschowe s. Latzkow.
Leseberg Fam. in Per 1686) A, I, 97.

Lesekow (Leesekow, Lesickow, Lessekouw, Les(z)kow) D. in d. Mittelmark b. Neu-Ruppin A, IV, 131 f. 132. 174. 178. 179. 408. VII, 283. 284.
Kirche u. Pfarrre A, IV, 132. 284.
Lesen Fam.: Dietrich (1363) A, VII, 328.
Lesina (Latzina) Insel im adriat. Meere C, I, 198.
Lesna s. Liesen.
Lesne Schloss in d. Ober-Lausitz B, I, 97.
Less 1. Ort in Schlesien (= Lessen) b. Liegnitz? C, II, 511.
2. Fam. v.: Johann (1350) A, XIII, 180. (1369) XX, 238.
Lessan Gegend (provincia) in d. Prov. Preussen A, III, 86.
Lessau Fam.: Georg (1560) A, XXIV, 273.
Lesse Fam.: Nicolaus (1541) A, XVI, 165.
Lesser Fam.: Heinrich (1501) A, IV, 146.
Lesslow (—law, Leslow) 1. Ort u. Bisthum in Polen. Bischof: o. d. N. (1445) A, XVIII, 193.
2. Fam. v.: Hans auf Plath (1499) B, VI, 151. Die v. L. (1520) 306.
Lessoth Fam.: Hans (1476) A, XX, 304.
Lessow vergang. D. im Magdeburgischen b. Burg A, XXV, 437.
Lest s. Leest u. Leeze.
Lestkow Fam. v.: Johann (1461) B, IV, 419.
Leswitz vergang. Ortschaft im Magdeburgischen an d. braunschweig. Grenze B, VI, 80.
Letemin (Lettenin, Lethenien, Lettenyn) 1. vergang. D. in d. Neumark b. Lippehne od. Soldin A, XVIII, 62. 63. 483. XXIV, 291 f. B, I, 125. 126.
2. Fam.: Peter (1392) A, XVIII, 87. (1414) 169. Ludicke, Hennig, Peter u. Duser auf Wugarden (1440) A, XIX, 489 f. Ludicke auf Wugarden (1441) 490.
Letifluvius an d. Grenze der Neumark A, XXIV, 74.
Letkow od. Lotkow od. Lotzkaw vergang. Ort im Magdeburgischen bei Tangermünde B, VI, 426. 443.
Letschin (Letzin, Letzen) D. in d. Mittelmark b. Lebus A, XX, 75. SB, 504.
Letting Fam.: Benedict n. s. T. (1536) C, III, 432.
Lettowia s. Litthauen.
Letz Fam. in Brandenburg: Walter (1407) A, IX, 84.
Letze(n) (Leetze) 1. vergang. D. in d. Altmark b. Salzwedel A, V, 485. VI, 245.
2. verscholl. D. in Meklenburg B, IV, 42. 43. 44.
3. See in d. Neumark b. Soldin A, XVIII, 441. 516.
4. Fam. in Stettin: Hans n. s. T. (1449) A, XXIII, 228.
Letzenow Fam.: Gerhard (1451) A, XXI, 307.
Letzick (Litzck) Fam.: Albert (1364) A, XXI, 188. Henning (1368) 196., in Drossen: Johann (1350) A, XIX, 132.
Letzin (Letsyn, Lettcin) 1. See in d. Mittelmark b. D. Pewesin A, IX, 309.
2. D. in Pommern b. Demmin B, II, 373.
Letzke s. Leizkau.
Letzlingen (Lessl—) Schloss u. D. in d. Altmark A, VI, 289 (wo fälschlich Netzlingen). IX, 322. XI, 494. XVII, 25 (2 Mal). B, VI, 42. 443. D, 134. 146.

Leuba Insel nebst Kloster im adriat. Meere C, I, 197.
Leuburg Fam.: Heinrich (1442) B, IV, 272. 274.
Leubus (Lewbuss, —bis, —besz, Leubes, Lewbs, Lubes, —bess, Luben) Mfl. u. Cistercienser-Mönchs-Kloster Sct. Marien in Schlesien A, XX, 126. 126 f. 127. 128 (2 Mal). 131 f. 180. B, II, 302. VI, 1. 332 f. C, I, 344. 345. 346. 347. 348. 349.
Aebte: o. d. N. (1233) A, XX, 128. Günther (1229) 180. (1236) 181. (1245) 130. O. d. N. (1350) B, II, 302. Peter (1460) C, I, 344. 345. 346. 347. 347 f. (1461) 348 f.
Propst: Martin (1523) B, VI, 332 f.
Leuchtenberg (Luchtenberg, Liuchtenb—, Lyuchtenb—, Luckemb—, Leutemb—, Lewtenb—, Leutenb—, Leuthemb—, Lutinb—, Luthemb—, Leutenburg) Landgrafschaft in Baiern. Landgrafen: C. (1231) B, I, 13. Ulrich (1315) 374. (1348) II, 234. 235. Ulrich u. Johann, Gebr. (1368) 489. 490. (1374) III, 55. Johann (1371) II, 521 f. (1376) A, XXI, 464. Ludwig (1452) A, X, 150., zugleich Graf zum Hals (1456) IX, 188. 190. XIX, 46. 384. 385. XX, 287. 288. B, V, 20. (1457) A, XVIII, 423. XXIII, 239. 240. (1458) VIII, 417. B, V, 38. (1467) A, XX, 73. Friedrich (1471) C, I, 546. O. d. N. (1519) B, VI, 304. Georg, vermählt mit Barbara, der Tochter des Markgrafen Friedrich V. v. Brandenburg (o. J.) D, 78.
Leuchtenburg (Lewtemburg, Luchtenberg) Schloss u. Herrschaft in Thüringen B, VI, 139 f.
Herren: Graf Günther v. Schwarzburg (1347) B, II, 197. 198 Anm. Heinrich (1451) B, IV, 458 f.
Levedach Fam.: Arnd (1388) A, XVI, 455.
Leveke Fam. in Neu-Ruppin: o. Vorn. (1474) A, IV, 343.
Levezow s. Lewezow.
Leveknecht s. Liebeknecht.
Levelingk Fam. in Stralsund: Gert (1500) B, VI, 170.
Levenow s. Liebenow.
Levenwalde 1. s. Liebenwalde.
2. D. in d. Ober-Lausitz b. Löbau B, I, 268.
Leveselle od. Lewesele s. Livesiel.
Leveson Fam. in Magdeburg: Hans (1315) B, I, 368.
Leveste D. im Hannöverschen b. Kalenberg A, II, 87.
Levin s. Lebbin.
Leukensdorf vergang. D. in Anhalt b. Zerbst A, VIII, 129.
Leukershain Ort in Baiern. Dabei ein Gehölz C, II, 298.
Leumdorf (Lewmd—) Fam. v.: der v. L. (1420) C, I, 162.
Leuschner Fam.: Georg (1527) A, XXIV, 240 f. (1541) 246 (2 Mal). (1547) B, VI, 496.
Leuteknecht Fam.: Ewald (1452) A, XXV, 70.
Leutersdorf (Lewterstorff) D. in d. Neumark b. Krossen C, II, 443. SB, 140.
Leutershausen (Leuttershaussen, Lewtershausen) 1. St. in Baiern B, V, 42. C, II, 176. 298.
2. Fam.: o. Vorn. (1486) C, II, 318.
Leutersheim Fam. v.: Kraft († 1412) D, 39. 51.
Leuthen (Lewten Lwten) 1. D. in d. Neumark b. Kottbus A, XIII, 307. XX, 393. C, III, 479.
2. Fam.: Albrecht (1426) A, IX, 129.
Leuthomischel s. Le[illegible]l.

Leutkirchen (Luitk—) St. in Würtemberg B, II, 263.
Leutmeritz s. Leitmeritz.
Lew— s. Löwe—.
Lewenitz Fluss u. Gebölz in d. Mittelmark b. Tr.-Briezen A, IX, 423. XXIV, 337.
Lewezow (Lewetzow, Lewtzow, Lewetze, Lewetsow, Leveczaw, Libezow) Fam. v.: Johann (1300) A, I, 250. Günther (1322) B, I, 482. (1332) A, I, 275. Heinrich (1352) C, III, 34. (1374) B, III, 35 f. Nicolaus (1376) A, XXI, 464. O. Vorn. (1422) B, IV, 44. (1420—24) 52. Nicolaus auf Gurzendorf (1433) A, XIX, 332. Dietrich (1437) B, IV, 47. 162. Joachim (1477) C, III, 112.
Lewin (Lawyn, Leffin, Loffyn, Lowen) D. in d. Mittelmark b. Wriezen A, XII, 107. 110. 477.
Lewingen (Lowinghe) 1. vergang. Ort im bischöflich-halberstädt. Sprengel A, XVII, 463. 467.
2. Fam.: Heinrich (1311) A, XVII, 473.
Lewitz vergang. D. an d. hannöverschen Grenze d. Altmark A, XXII, 105.
Lexow 1. D. in Meklenburg b. Malchow A, III, 348.
2. Fam.: Hans (1525) A, IV, 160.
Leyana s. Liezen.
Leytze s. Liezen.
Libätz (Lubetz) 1. See b. D. Zinna in d. Mittelmark B, IV, 146.
2. D. ebendas. D, 297.
Libbenichen (Liebenichen, Libbiniken, Lyb(b)encken, Libichen, Lebbenichen) D. in d. Mittelmark b. Lebus A, XX, 314. XXII, 264. 268. XXIII, 206. 217. C, II, 433.
Libbenow (Lub(b)enow, Lobnow) 1. D. in d. Ukermark b. Strassburg A, XIII, 105. 455. C, I, 248. II, 433. 434.
Kirche A, III, 455.
2. Fam. in Prenzlau: Claus (1460) A, XXI, 422 (2 Mal). Martin (1487) 365.
Libbesee (Lubbese), der in d. Neumark b. Soldin A, XVIII, 441.
Libbesike (Lybeseck, Libeseche, Luberseke) D., j. Vorwerk in d. Ukermark b. Templin A, VIII, 188. C, I, 68.
Libbow (Ly—) 1. vergang. D. in Meklenburg A, XIII, 337.
2. Feldmark in d. Ukermark b. Lichen A, XIII, 9. 15.
See dabei A, XIII, 11. 15.
Libe (Lybe) vergang. D. in d. Ober-Lausitz b. Löbau B, I, 268.
Libera platea, Fam. de: s. Freistrasse.
Liberiksdorf vergang. D. im Magdeburgischen b. Loburg A, X, 296.
Liberschen wüste Feldm. in d. Ukermark b. Dergesdorf A, XIII, 434.
Liborius Fam.: o. Vorn. (1567) A, XIII, 199.
Lichen (Lychen, Lyghen, Lychim, Leichen, Lichina, Lychina, Lichna) 1. St. u. Land od. Vogtei. Die Urkunden s. A, XIII. Abschn. I. S. 1—127. Derselben geschieht sonst Erwähnung A, I, 162. II, 331. 339. III, 161. V, 406. VI, 25. VII, 165 f. 167. 248. VIII, 420. X, 228. XII, 245. XIII, 8. 9. 11. 15. 54. 58. 61. 62. 165. 316 f. 335. 338. 339. 345. 360. 375. 419. XXI, 36. 43. 52. 54. 66. 274. 470. B, I, 107. 181. 203. 243. 253. 254. 255. 259. 402 f. 413. 415. 489. II, 93. IV, 40. 41. 84. 88. 99. 160. 161. 178. 179. 203. 204. 209 f. 212. 257. 373. 374. VI, 10. 28. 34. 50. 58. C, I, 282. II, 54. 317. III, 38. 108. D, 32. 331. SB, 505.

Thore: das Fürstenberger A, XIII, 64. 69., das Templinsche 74.

Bürger- u. Einwohner-Familien: Brugghow, Butze, Karstavel, Koch, Kule, Parsenow, Richtersteig, Tripkendorf.

Raths-Familien: Butze, Honhaven, Nemerow, Puscerne, Richtersteig, Schulze, Strasen, Tripkendorf, Westphal.

Juden A, XIII, 108.

Schulze: Conrad Paschedach (1332) A, XIII, 3. 67 f.

Pfarrkirche u. Pfarre A, VII, 248. XIII, 5. 75. 102. 104. B, I, 242 f.

Pfarrer: Theodorich (1298) B, I, 203. VI, 28. (1299) A, XIII, 9. Nicolaus (1316) A, VII, 248. (1320) XIII, 61. Johann (1332) 3. 67. Matthias Bumeister (1400) A, XIII, 75. (1404) XXI, 56. Hennig v. Ostheeren (1422) A, XIII, 345.

Heilige Geist-Haus A, XIII, 5. 65. 78. Zoll SB, 505.

Seen u. Gewässer b. d. St. A, XIII, 8. 16. 66. 73. 102. 116.

Mühlen A, XIII, 2. 3. 9. 11. 15. 63. 64. 65 ff. 69. 72. 317.

Vögte: Heinr. Krowel (1299) A, XIII, 9 (2 Mal). (1309) 20. Hans Kule (1440) A, XIII 106. (1443) 107. Hans v. Bredow u. Ludeke v. Arnim (1463) A, VII, 166. Henning v. Arnim (1486) A, XIII, 419.

Hauptmann: Christoph v. Krummensee (1512) A, XIII, 451.

Johanniter-Komthurei. Prior: Theodorich Krowel (1342) A, XIII, 104.

Komthur: Heinrich v. Wesenberg (1342) A, XIII, 103 f.

Conventualen: Johann Horn u. Theodorich Pust (1342) A, XIII, 104.

2. Fam. (v.): Hans (1326) A, XXI, 21. Engelbert (1326) A, VIII, 232. Pund (1422) B, IV, 42., in Freienstein: Hans (1391) A, II, 284.

Lichow (Ly—) verscholl. D. in d. Ober-Lausitz b. Löbau B, I, 268.

Lichstiege (Lichstyghe) Fam. in Boizenburg: Joachim (1528) A, XXI, 80.

Lichtenau 1. Schloss b. Nürnberg D, 64.

2. Ortschaft im südl. Deutschland. Pfarrer: o. d. N. (o. J.) A, II, 124.

Lichtenberg (Lichtenb—, Liechtenb—, Lychtenb— od. —berch, Lyctenberck) 1. D. in Braunschweig b. Wolfenbüttel D, 178.

2. D. in Meklenburg b. Strelitz A, XIII, 47. 122.

Pfarrer: Dietr. Zeberin (1385) A, XIII, 47.

3. D. in d. Mittelmark b. Berlin A, VIII, 420. XI, 313. 314. 484. XII, 65. C, III, 502. SB, 266.

4. D. ebendas. b. Lebus A, XX, 36. 70. XXIII, 210 (2 Mal). 215. 262. 263. C, I, 48.

5. D. ebendas. b. Neu-Ruppin A, IV, 151. 152. 192. 453. VII, 250. 268. B, IV, 44.

Kirche u. Pfarre A, VII, 268.

Pfarrer: Peter Bading (1542) A, IV, 192.

6. Fam. in Frankfurt a. O.: Johann u. sein Sohn Henning (1323) A, XXIII, 18 f. (1350) B, II, 302. 305. Johann (1325) A, XXIII, 22. (1328) 24 f. (1338) 32. Henning (1337) 31. Des verstorb. Henning Brüder Nicolaus, Gerke, Wilhelm u. Johann u. Söhne Johann, Jacob, Conrad u. Nicolaus (1354) 70 f. Die L. (1364) 175. Johann u. Glauco, Gebr. u. ihr Vetter Johann (1377) 115 f. Arnd (1388) 124. Sein Sohn Hans u. dessen verstorb. Mutter (1398) 133 f. Johann (1401) 139. Johann d. j. u. Jacob, Söhne des verstorb. Johann, u. ihr Vetter

Johann d. ä. (1406) 145. (1467) 146. Wilhelm's Sohn Hans u. ihre Vettern, die Gebr. Jacob u. Johann (1407) 147. Johann (1420) A, XX, 20. (1434) 32. (1441) 40. (1442) 41 f. 223. Die L. (1437) XXIII, 207. Nicolaus u. seine Frau Gertrud (1448) 226 f., in Alt-Ruppin: Hans (1525) A, IV, 154. 155., in Neu-Ruppin: Dietrich (1365) A, IV, 297., in Stendal: Conrad (1385) A, V, 133.

7. Fam. v.: Johann, Landvogt im Elsass (1303) B, VI, 32. Hermann (1325) B, II, 29. (1328) 45. 47. 48. Albert Hummel (1328) B, II, 44. 47. 48. (1333) A, IX, 30. XXI, 147. XXIV, 16.

Lichtenburg Fam. v.: Werner (1214) A, XXII, 425. Burjan (1499) SB, 135.

Lichteneck (Lichtenegge) Schloss in Baiern B, II, 364. 376. 390. 402. 540. III, 2. SB, 81.

Lichtenfeld Fam.: Rüdiger (1384) A, XVIII, 237.

Lichtenfels (—vels) St. in Baiern B, IV, 130. 133. 145. 196. 198. 253. C, I, 315. III, 76.

Lichtenordt Fam. in Schlawe: Jacob (1500) B, VI, 170.

Lichtenow 1. D. in d. Mittelmark b. Straussberg A, VIII, 418. XI, 42.

2. D. in d. Neumark b. Friedberg A, XVIII, 131. 308. 364. C, I, 441.

Pfarrer: Nicolaus v. Sanz (1372) A, XVIII, 308.

3. Fam. in Müncheberg: Nicolaus' Witwe u. Arnold u. Peter (1355) A, XX, 145.

Lichtenrade (—rode, Liechtenrode, Lichterode) D. in d. Mittelmark b. Teltow A, VIII, 458. XI, 322. 340. XII, 34. C, I, 66. SB, 339. 341.

2. Fam.: Gregor (1510) A, XX, 108.

Lichtenstein (Liecht—, Lichtensteyn) 1. Schloss in Baiern B, III, 2. SB, 81.

2. Fam. v.: Appel (1301) B, I, 234. Conrad (1407) A, XIX, 308. XXIV, 122. (1408) XVIII, 332. (1409) 167. Hans (1435) C, I, 216. (1464) 373. (1469) SB, 93. (1470) C, I, 521. 523. Appel (1471) C, I, 547. Ebolt od. Ewolt (1471) C, I, 548. (1486) II, 319. (1489) 349. Die Lichtensteinerin (1471) C, II, 48.

Lichtenwalde (Liecht—) 1. D. in Sachsen b. Zwickau B, IV, 60.

2. Fam.: Hasse (1461) C, I, 352.

Lichterfeld(e) (—veld od. —velt, Lychtervelde, Liechtervelde, Litherfelde, Luchterfelde) 1. D. in d. Altmark b. Seehausen A, VI, 25 f. 47. 355. 369. 453. 490. XV, 333. XVII, 330. XXV, 265. 316. 327 (2 Mal). 341. 416. 417. 453. 491.

2. D. im Braunschweigischen b. Werle A, XXII, 331.

3. D. in d. Mittelmark b. Jüterbock A, VIII, 459. XI, 199.

4. D. ebendas. b. Neustadt-Eberswalde A, VIII, 420. XI, 306. 461. XII, 226. 247. 289. 337 f. 485. XIII, 221. 224. 231. 279. 396. XVIII, 375. 444. B, III, 418. C, II, 430. D, 114. SB, 504.

Bruch dabei A, XII, 288 f. 297 f. 337 f. 348 f.

5. D. ebendas. b. Teltow A, VIII, 418. 458. XI, 214. 324. 330. 343. 348. 380. XII, 31. 35. 36. C, I, 67. II, 446. SB, 303. 317. 329.

Seen dabei A, XII, 35. 36.

6. Fam. (v.): Arnold (1289) A, XI, 13., in Arendsee: Conrad (1381) A, XXII, 73.

Lichthorst Gegend in d. Prignitz b. D. Stüdenitz A, III, 144.

Licko Fam.: Thomas (1450) SB, 66.

Liddensis episc.: Andreas (1295) A, III, 347.

Lidekamer od. —kumer s. Liedekummer.
Lidemann (Lyd—) Fam. in Plaue: Hans (1388) A, VIII, 355.
Lidsere Fam. v.: Christian (1265) A, XVI, 404.
Liebars (Lubars) D. im Magdeburgischen b. Sandau B, III, 285. SB, 99. 106.
Liebeknecht (Levekn—, Lyvekn—) Fam.: Hans (1419) B, III, 291. 301. (1420) 299., in Putlitz: Hans Heinrich (1718) A, I, 346.
Lieben D. in d. Neumark b. Sternberg A, XXIV, 85.
Liebenau (Libenhaw) 1. Schloss in Baiern C, II, 50. 51. 176. 178. 297. 300.
2. D. od. Mfl. in d. Neumark b. Schwiebus C, I, 48.
3. St. in d. Nieder-Lausitz s. Lübbenau.
4. Fam. v.: Bartholomeus (1291) A, XXII, 376.
Liebenberg (Lievenb—, Livenb—, Liwenb—, Lyvenb—, Levenb—, Lawenb—) 1. D. in d. Mittelmark b. Lebus A, XX, 133 f. 150. 225. 228. 251 f. 279. 285 f. 335.
Zoll A, XX, 251 f. 279. 285 f. B, III, 195 Anm. C, II, 66 (?).
2. D. ebendas. b. Neu-Ruppin A, VII, 242. 243. 252. VIII, 419 (als wüste).
3. Fam.: Joachim u. Emanuel (1597) A, XIII, 475., in Tr.-Briezen: Kopkin (1339) A, IX, 359., in Neu-Ruppin: Peter (1541) A, IV, 253. Andreas (1541) 256. Hans (1541) 378. Tile (1541) 409., in Spandau: L.'s Witwe (1490) A, XI, 328. Die Geschwister auf Wendisch-Müst (1502) 528.
Liebenfelde (Levenf—) 1. D. in d. Neumark b. Königsberg od. Soldin A, XVIII, 429. 430. 454. XIX, 407.
2. wüste Dorfst. in d. Ukermark b. Templin A, XIII, 442.
Liebenhain (—hayn) Fam. v.: Hans (1524) C, III, 320.
Liebenow (Liebenou, Livenow, Liewenow, Lyuenow, Libbenow, Lübenow, Lübbenow, Levenow) 1. D. in d. Neumark b. Arenswalde A, XVIII, 7. 123. 128. 132. 388. XXIV, 206 f. 223. C, II, 440. 474.
2. D. ebendas. b. Königsberg A, XVIII, 429. 430. XX, 335. XXIV, 3.
3. D. in Pommern b. Greifenhagen B, V, 430.
4. Fam. v.: Johann (1263) A, XIII, 482. (1269) VI, 17. (1270) 18. Bartholomeus (1290) B, I, 193. Heinrich (1296) A, XVIII, 7. Heine (1319) B, I, 448. Henning (1333) A, XXIV, 15. Otto (1321) B, I, 475., n. s. T. (1350) A, XVIII, 123. Hans (1349) B, II, 245. 246. C, III, 31 f. O. Vorn. (um 1455) A, XXIV, 161. Heinrich, Hans u. Heinrich's Sohn Heinrich auf Liebenow (1499) C, II, 440.
5. Fam.: Johann Wynne sonst L. (1434) A, XX, 31 f., in Piritz: Tide (1397) A, XVIII, 482.
Liebenstadt (Levenstede) 1. vergang. Ort am Harz? A, II, 89.
2. Fam. v.: Simon (1384) A, XVIII, 237.
Liebenstein 1. Schloss u. D. in Thüringen. Hofmeister das.: Ulrich v. Zedwitz (1496) B, VI, 139.
2. Fam. v.: Cuno (1384) A, XVIII, 236. 239. Adam, gen. Schwab (1511) SB, 141.
Liebenthal (Liewendal, Livendal(e) od. —dael, Lyvendal, Lewendal, Leventhall, Levendal, Lefendal) 1. Kolonie in d. Neumark b. Landsberg A, XVIII, 169.
2. Fam. v.: Theodorich (1278) A, XVIII, 63. (1280) C, I, 10. (1281) A, XVIII, 441. 516. Rudolf (1289) A, XVIII, 64. (1293) 19. (1298) 443. B, I, 218. (1303) 248 ff. (1315) 74. (1317) A, X, 234. XVIII, 445. XIX, 70. 183. (1318) 456. Arnold (1340) A, XVIII, 454.,

u. Heinrich, Gebr. (1346) B, II, 177. Rudolf (1348) A, XIX, 213. (1353) XVIII, 299. 300. 414. XIX, 228. XXIV, 59 (2 Mal). (1376) XIX, 264. (1381) 274. Cune (1392) A, XVIII, 87. Cune n. s. T., Hans u. Arnd, Gebr., u. ihr Vetter Liborius (1397) A, XVIII, 482. Mattheus u. Claus (1414) A, XIX, 317. Hasse, Mattheus u. Simon (um 1455) A, XXIV, 161. Simon u. Mattheus (um 1455) 161. Die v. L. auf Rentschen (1479) A, XVIII, 495. Liborius, Rule u. Otto, Gevettern, auf Lippehne (1482) A, XVIII, 497. Georg in Bärwalde (1485) A, XIX, 52. Hans auf Rentschen (1491) 499. Hans u. Claus, Gebr., auf Rehnitz (1499) C, II, 440. Hasse's Söhne Caspar, Martin u. Joachim auf Schievelbein, Hans u. Claus, Gebr., u. Simon, Henning u. Joachim, Gebr. (1499) C, II, 441. Die v. L. (1524) A, XIII, 506. (1564) XXIV, 288. 289.

Liebenwalde (Li(e)benwaldt, Li(e)venwald(e), Lieuenwolde, Li(e)wenwalde, Lyvenwalde, Lywenwalde, —wold(e), Ly(e)benwalde od. —wolde, Levenwalde, Levenwold, Lewenwolde, Levinwolde, Lübbenwalde, Liwenwalda) 1. Schloss, St. u. Amt od. Vogtei. Die Urkunden s. A, XII. Abschnitt XXXIX. S. 263—282. Ausserdem wird ihrer Erwähnung gethan A, I, 132. II, 102. 110. 273. III, 384. IV, 395. 427. V, 61. VI, 93. VII, 141 f. 143 f. 144 f. 244. 247. X, 350. 516. XI, 20. 122. 123. 124. 127. 128. 227. 462. 464. XII, 84. 102. 209. 239. 254 f. 255 ff. 258. XIII, 20. 151. 184. 228. 244. 280. 416. 480. 485. XVIII, 32. 283. 477. XIX, 26. 231. XX, 208. XXI, 8. 15. 95. 114. 118. 453. 463. 510. XXIII, 25. XXIV, 8. XXV, 195. B, I, 250. 337. II, 2. 19. 20. 21 f. 25 ff. 244. 246. 266. 533. 537 f. III, 195 Anm. (2 Mal). IV, 58. 59. V, 478. VI, 251. 252. C, I, 56. 71. 282. II, 474. III, 63. 144 f. D, 31. 95. SB, 239.

Bürger- u. Einwohner-Familien: Beuster, Kracht, Licht, Rüthenick.

Schulzenamt A, XII, 276. 277. 278. 280.

Richter od. Schulzen: Moritz Kracht (1472) A, XII, 276. (1479) 278. Matthias Schrapsdorf (1526) 280. Claus Klassen (1581) 282.

Propstei u. Propst A, XII, 278. C, I, 282.

Pröpste: Heinrich (1244) A, VIII, 157. Otto (1245) A, XIII, 485. Albert (1276) A, XV, 23. B, V, 40. Johann (1283) A, XV, 29. Theodorich v. Hendrof n. s. T. (1289) A, XIII, 130 f. Johann (1320) A, VIII, 223. Conrad (1347) A, XII, 159. Heinrich (1378) A, XIII, 268 f. Nicolaus Lytzke (1401) A, VIII, 17. 380 f. Nicolaus Löwenberg (1408) SB, 256.

Pfarrkirche A, XII, 277 f. 281 f.

Pfarrer: Marx (1479) B, V, 313. Joachim Helmig (1541?) A, XII, 280.

Vögte, Amt- od. Hauptleute: Daniel (1270) A, VII, 244. Heinr. Jäger (Venator) (1287) A, XII, 263. (1287) XXI, 97. (1288) 5. 6. Gallus (1299) A, XIII, 131. Sparre (vor 1336) A, XX, 208. (1336) XXIII, 283. Hans Enderlein (1449) A, XII, 21 f. Hans Meynemer (1491) A, XIII, 151. Dietrich v. Denstädt (1510) A, XII, 258. Ludolf v. Bismark (1513) 279. Jacob v. Arnim (1546) A, II, 102. Hans Jacob Roth (1615) A, XIII, 480.

2. D. in d. Ober-Lausitz b. Löbau B, I, 268.

3. Fam. v.: Friedrich (1306) B, VI, 37. Rudolf (1313) A, XXI, 14. Siegfried auf Peiz n. s. T. (1443) B, V, 1. Alexius (1450) A, XX, 405. (1453) 414. Hans auf Stremmen (1465 ff.) 431 (wo fälschlich Lehnwalde). (1468) 431.

Liebenwerde (Livenw—) St. in d. Prov. Sachsen A, IX, 221. XX, 222. B, II, 102. 320. 321. 462. 482. IV, 456. D, 146. 246.

(1479) A, XI, 268. Jacob (1481) A, XV, 381. Bernd (1485) A, XV, 399 f. (1491) C, III, 128. Des verstorb. Coppe Söhne Christian u. Christoph u. ihr Vetter Wilhelm (1504) C, II, 472. Valentin (1507) C, II, 472. Valentin, Georg, Heinrich u. Wilhelm, Gebr. (1518) C, II, 451. Christoph (1521) C, II, 454. Carl Siegmund auf Blankenfelde (1539) A, XI, 472. Christoph (1541) A, XI, 478. XII, 35. Georg (1541) A, XII, 35. Georg u. Valentin (1541) 37. Die v. d. L. (1541) A, XII, 33. 35 (2 Mal). 37., in Baruth: Martin (1655) A, XI, 290., in Brandenburg: Claus (1527) A, XVI, 142. (1528) C, III, 365. Joachim (1541) A, IX, 284. Palm (1541) 285. Arnd u. Peter (1541) 288. Matthias (1541) 288.

Liepen (Lype) D. in Meklenburg b. Neu-Brandenburg B, VI, 28.

Liepheim (Lypheim, Liphem, Leippheim) Fam. v.: Dippold Gutz od. Guss (der Gusse) (1333) A, XXI, 147. (1334) B, II, 96. (1336) A, XVII, 486. (1336) B, II, 108. 109. 111. (1338) 129. 137. 139. (1346) 181.

Lieps (Lipitz, Lipetz, Lapitz) Ortschaft in Meklenburg (wüste), u. See dabei A, III, 85. 87. B, I, 119. VI, 3.

Liese (Lyse) Fam.: Johann (1542) A, IV, 192., in Brandenburg: Andreas (1541) A, IX, 284.

Liesegar (Lyzgar) D. in d. Lausitz b. Sorau A, XX, 377.

Liesenitz (Liez(e)nitz, Li(e)zenitz, Lyezzenytz, Lyesnitz, Lixkenitze, Lissenitz, Lussenitz, Le(t)zenitz) 1. D. in d. Prov. Sachsen b. Wittenberg A, VII, 421. VIII, 419. IX, 371. XII, 324. 499.

Pfarrer: Tylo Swene (1434) A, XII, 324.

2. Fam. v. der: Nicolaus Falke (1347) A, IX, 371. (1348) 372. (1349) XIII, 258. XXV, 214. (1350) IX, 374. B, II, 320. (1351) A, II, 29. VI, 405. IX, 478. B, II, 330. 331. (1352) A, IX, 375. (1353) I, 151. IX, 47. XIX, 140. (1354) I, 30. VII, 128. XI, 47. XX, 219. XXIII, 65. 66. 68. 69. 74. B, II, 359 (2 Mal). (1355) A, VI, 33. 192. VII, 421. IX, 49. XXI, 173 (2 Mal). 174. XXV, 227. B, II, 367. (1356) A, IX, 376. XI, 51. 53. (1357) X, 479. XVII, 245. (1359) VII, 323., u. seine Söhne Hans u. Erich X, 480. (1360) IX, 379. (1364) XII, 499 f. (1365) X, 127 ff.

Liesnitz (Lysnitze) Wald in Pommern b. Stolpe B, I, 339.

Lieskau (Liskow, —kau) D. in d. Neumark b. Kottbus B, V, 425 f. VI, 234.

Liesten (Listen, Lysten, Lyysten) 1. D. in d. Altmark b. Salzwedel A, V, 312. XIV, 66. 91. 238. XVII, 7. XXII, 21. 22. 25. 33. 38 f. 39 (2 Mal). 40. 44. 48. 78. XXV, 170. 457. B, VI, 426. 442.

2. Fam. in Diesdorf: Claus (1522) A, VI, 262., in Königsberg i. N.: Claus (1356) C, I, 38., in Salzwedel: Lambert (1367) A, XIV, 146. Hermann (1446) A, XIV, 282. 286. (1447) 286. (1454) 296. (1455) 322. (1457) 303. (1459) 318. 319. (1460) 321. (1463) 327. (1474) 362. Heinrich (1447) 287. (1450) 290. 291 f. (1468) 338 f. Lambert (1467) 334. (1472) 355. (1474) 363. (1475) 368. (1481) 396. (1485) XVII, 36. Heine (1474) A, XIV, 363. (1475) 368. (1478) XXV, 402. (1492) XIV, 449 f. Hermann (1478) A, XIV, 379. (1479) 385. (1481) 400. 402. (1482) 403. (1484) 407. (1485) 409. (1486) 412. (1488) 418. 426. 427. (1489) 428 (2 Mal). 429. 430. (1492) 443. (1494) 452. (1505) 486. (1516) 519. 520. (1521) 529. (1522) 532. XVI, 258. (1524) 260. (1531) 273. (1539) 285. Claus (1505) A, XIV, 486. (1515) 516. 517. 519. (1516) 519. 520. (1522) VI, 262. XIV, 532. (1524) XVI, 260. (1529) 268. Hans (1524) A, XVI, 262. Rutgart (1542) 519., in Wittstock: Jacob (1552) A, I, 428.

3. Fam. v.: uf Benkendorf (1336) A, XIV, 77. 78.

oldesdorf vergang. D. im Magdeburgischen A, XVII, 424.
e (Lycze, Litze) 1. wüste Dorfst. im Havellande b. Friesack A, I, 461. VIII, 198. 199. I, 398.
2. Vorwerk in d. Mittelmark b. Neu-Ruppin A, XXIV, 444.
3. Ort u. Land in Meklenburg A, I, 276 Anm. 284 Anm. 391. 461. 505. II, 261. IV, 344. III, 198. 199. B, VI, 58.
4. Fam.: Balthasar (1442) A, XII, 178. Balthasar (1507) A, VIII, 467.
eke (Litz—) Fam.: Albrecht (1371) A, XIII, 333.
en (Li(e)tzen, Ly(t)zen, Lice, Llitzen, Liczen, Litzin, Lytzin, Li(e)ssen, Ly(e)ssen, Liessow, isso, Lissau, Lyso, Lysso, Leytzen, Leysna, Lezna, Lesna, Lecen, Letznitz, Lesnizia) 1. D. in Mittelmark b. Lebus u. Tempelherren-Komthurei, Kloster u. Amt od. Land A, VI, 54. 57. 5. XIII, 75. XIX, 4. 136. 149. 157. 342 f. 348. 349. XX, 20. 84. 182. 235. 285. 310. 335. XIII, 45. 212. 264. 401. 449 f. XXIV, 92. 277. 280. 281. XXV, 92. 93. B, I, 70. 482. II, 1. 306. 308. 309. III, 399. 401. C, I, 48. 65. D, 157.
Capelle A, XIX, 157.
Provisor: Gerkin (1261) B, I, 70. (1262) A, XIX, 5.
Prior: Conrad Tabelin (1358) A, XX, 235.
Komthure: Heinrich Paris (1335) A, XIX, 197. Joh. Adam (1392) A, XXIV, 92. Baltha-r v. Schlieben (1420) A, XX, 20. (1421) XIII, 275. B, III, 399. 401. Johann v. Schlieben 473) C, II, 72. 74. Conrad Schlewe od. v. Schlieben (1498) A, V, 484. B, VI, 147. Günther Hohendorf (1526) A, XXIV, 238 ff. (1527) 239. Otto Termo (1545) A, XXIV, 243 f. Hans Thümen († 1595) D, 157.
2. Fam. in Berlin: Peter (1326) SB, 226. Johann (1326) 226., in Brandenburg: Martin 463) A, VIII, 422. IX, 196. Georg (1474) A, VIII, 435 f., in Frankfurt a. O.: Nicolaus 463) A, XXIII, 245. Michael (1485) A, XXIII, 285., in Pritzerbe: Joachim (1550) A, VII, 481.
3. Fam. v.: Martin u. Clemens, Gebr. (1441) C, I, 244. Clemens (1469) SB, 325. Am-osius, Clemens, Balzer, Mattheus, Jacob, Peter u. Martin, Gebr. (1499) C, II, 430. Balthasar 491) A, VIII, 448. (1507) 467. Clemens n. s. T., seine Söhne Melchior, Caspar, Balthasar, artholomeus u. Georg u. ihre Vettern Brose u. Peter (1530) C, II, 461. Des verstorb. Brose ihne Georg u. Bartholomeus (1533) 463. Peter, Hauptmann zu Spandau, Melchior, Balthasar, homas u. Georg, Gebr. (1533) 463.
izi (Lizzizi, Liczizi, Ligzice) Gau auf der rechten Seite der Elbe zwischen diesem Strome u. r Havel bei deren Einfluss in die Elbe A, II, 383. 435. 438 f. 442. 443. VIII, 90.
mann (Litzemann, Lytzemann, Lisemann, Lezeman) Fam.: Walter (1372) A, X, 255. Joachim 510) A, II, 236., in Freienstein: Ludeke (1391) A, II, 284. (1420—24) B, IV, 87., in Pritz-lk: Hans (1439) A, II, 39.
egöricke (Litzg—, —gercke, Lyczegorick, Lycegöriken, Lutzgoricke) D. u. Wald in d. Neu-ark b. Morin A, XIX, 99. 102 (2 Mal). 108. 109. 197. 202. 373. XXIV, 80. C, II, 504.
ow (Lizkow, Liczow, Litzo, Litze, Licze, Lyzow, Lozeke) 1. D. in Anhalt b. Zerbst A, VIII, 9. 132. 178. 419.
2. D. in d. Mittelmark b. Nauen A, IV, 344. VII, 183. 313. 339. 351. 353. 357. 368. 0. 378. 387 f. 497. IX, 32. XI, 330. C, I, 248.
Kirche u. Pfarre A, VII, 497 f.

3. See in Pommern b. Freienwalde A, XVIII, 111.
4. Fam.: Arnold (1392) A, XI, 235. (1396) VIII, 375.

Ligsalz Fam. in München: Johann (1353) C, I, 33.

Lilienfuss (Lilgenfue[s]) Fam. in Frankfurt a. O.: Andreas (1507) A, XXIII, 336. O. Vorn. (1515) D, 351.

Limberg (Lymborg, Limpurg) 1. D. in d. Neumark b. Kottbus. Herren zu L.: Conrad Schenk (1440) B, IV, 219. Schenk Albrecht (1464) C, I, 373 (wo fälschlich Lindberg). (1471) 547. (1486) II, 322. 323. Schenk Christoph (1486) 322. 323. Schenk Otto (1487) 332.
2. Fam. in Frankfurt a. O.: Dietrich (1418) A, XXIII, 161.

Limburg (Lymb—, Lympurch) 1. St. A, XXIII, 296.
2. Fam. in Hannover: Cord (1486) A, XV, 404.
3. Herren od. Herzöge zu L.: o. d. N. (1271) B, I, 112. Walram u. seine Gemahlin Cunigunde, Tochter des Markgrafen Otto III. in Brandenburg (1277) B, VI, 16. Johann u. seine Gemahlin Uda (1308) B, I, 280. Albrecht (1459) B, V, 49.

Limisso Schloss u. St. auf Cypern C, I, 200. 215.

Limlingerode D. b. Nordhausen A, XVII, 467.

Limmeritz D. in d. Neumark b. Sternberg A, XXIV, 174.

Linagga Gau in d. Gegend v. Putlitz A, II, 383. 435. 438. 439. 443.

Linaria St. (= Linières in Frankreich?) C, I, 6. 8.

Lincke (Lyncke) Fam.: Christoph (1475) A, XIX, 402. Hans (1486) C, II, 318. Fritz (1486) C, II, 319.

Lindau (Lyndau) 1. Mfl. in Anhalt, s. indessen Lindow.
2. St. in Baiern C, I, 385.

Lindbeck (Lindtb—, Linntbeke) wüste Feldmark in d. Prignitz A, XXV, 491. B, IV, 175.

Lindberg (Lint(h)b—, Lyntb—) 1., der im Magdeburgischen b. D. Samswegen A, XVII, 447.
2. vergang. D. in d. Altmark A, XXV, 310 f.
3. Gehölz in d. Mittelmark b. Mittenwalde A, VII, 376. XI, 268. 269.
4. Fam. in Havelberg: Gerke (1529) A, III, 136. Joachim (1527) A, III, 309. (1558) 140., in Werben: Joachim (1484) A, VI, 74. XXV, 437., in Wilsnack: Lucas (1552) A, II, 182.

Linddorf (Lindt—, Lintd— Lintorp(pe), Lyntorff) 1. D. in d. Altmark b. Arneburg A, XVI, 57 (2 Mal). XXV, 332. 428. 453. B, III, 330. 344. SB, 98.
2. Fam. v.: Conrad (1427) A, II, 487. (1460) III, 215. Peter u. Matthias (1438) A, III, 434 f. Peter (1438) A, II, 497. (1439) 310. Conrad, Bischof v. Havelberg (s. d.) († 1460) D, 292 vgl. A, II, 414 ff. Hartwig (1499) C, II, 430. Hans, Matthias u. Jan u. ihr Vetter Joachim (1499) C, II, 430.

Linde (Lynde, Lindow, Linthow) 1. D. in d. Mittelmark b. Tr.-Briezen od. Jüterbock A, VIII, 459. IX, 368. 424. XXIV, 437.
2. D. ebendas. b. Brück (Lintorf) A, VIII, 419. 459. X, 418.
3. D. ebendas. b. Neu-Ruppin. Kirche u. Pfarre A, VII, 260.
4. 2 DD. in d. Prignitz b. Perleberg: a) Gross-L. A, I, 146.
b) Klein-L. A, I, 325 (wo fälschlich Tütke st. Lütke). III, 506.
O. Beiwort B, IV, 77. 78. 79. 81.

5. 2 DD. in der Provinz Sachsen b. Jessen: a) Deutsch-L. u. b) Wendisch-L. A, VIII, 418. 459.

6. vergang. D. in d. Ukermark b. Zehdenick A, VIII, 420.

7. Fam. (v. der) in Tr.-Briezen: Hans u. sein Sohn Cyriacus (1357) A, IX 360., u. sein Bruder Matthias (1363) 360., ohne denselben (1373) 361. Michael (1401) 401. 402 (2 Mal). (1409) 399. Nicolaus (1415) 362. Cyriacus (1416) 401. 402. (1418) 402. (1421) 405 f. (1428) 414. Peter (1454) 364., in Salzwedel: Johann (1307) A, XIV, 50.

Linde, das Gericht zur L. in d. Altmark A, VI, 180.

Lindeberg Ort in Baiern D, 74.

Lindede (Lynd—) vergang. D. im Hannöverschen A, II, 88. 89. XVII, 442. 447.

Lindeke od. —kin Fam. in Salzwedel: o. Vorn. (1289) A, XIV, 361., in Tangermünde: Peter (1541) A, XVI, 159.

Lindemann (Lyndeman) Fam. in Tr.-Briezen: Michael (1409) A, IX, 399. Mattheus (1415) 362. (1416) 362. Jacob (1423) 409. Cyriacus (1426) 401. 402. (1418) 402. Heinrich (1428) 412 f. 413., in Freienstein: Claus (1391) A, II, 284., in Kremmen: Michael n. s. T. (1653) A, VII, 235. (1665) 236., in Wusterhausen a. D.: Hans (1541) A, IV, 407. Michael (1541) 254. Thomas (1541) 411.

Linden (Lyn(n)den, Lindhenn) 1. Ort in Braunschweig b. Wolfenbüttel A, XVII, 476.

Zollstätte B, IV, 112.

2. Fam. (v. der): Conrad (1435) A, XV, 250. (1451) XXIII, 230 f. (1454) 235. Christian (1485) A, XXII, 475. Claus (1420) A, IV, 515. (1445) 398. (1491) 142. Die Hans-Lindische (1491) A, IV, 142. S. auch oben Linde 7.

Lindenberg (Lindenburg, Lyndenberg, Lint(h)berg) 1. D. in d. Altmark b. Seehausen A, I, 18. VI, 480. 496. XXII, 23. XXV, 393.

Kirche A, XXII, 23. XXV, 393.

2. D. in d. Mittelmark b. Beeskow A, XX, 335. 486. 508 (2 Mal). 511.

3. D. ebendas. b. Berlin A, VIII, 418. XI, 131. 483. XII, 113. 184. XIII, 110. 145 f. XVIII, 88. 93. C, II, 480. III, 502. SB, 227.

Pfarrer: Joh. Fischer (1541) A, XI, 483.

4. D. in d. Prignitz b. Perleberg A, I, 163.

5. D. ebendas. b. Pritzwalk A, II, 290. B, IV, 173. 175. 176. 177. 403. C, III, 60.

6. Fam. (v.): o. Vorn. (1399) A, XVIII, 416. Folz auf Marzahne (1412) C, I, 50. Jordan Marschall (1435) C, I, 216. Thomas (1456) A, XX, 60. Tile u. Hans (1499) C, II, 430. Die L. (1541) A, XI, 478. Hans (1541) 478. Lucas (1552) A, II, 182. Valentin (1572) A, XX, 339., in Beeskow: Matthias (1341) A, XX, 345., in Werder: Mewes (1540) A, X, 380.

Lindenbusch D. in d. Neumark b. Soldin A, XXIV, 291.

Lindenthal (—dall) 1. wüste Dorfst. in d. Mittelmark b. Berlin A, VIII, 418.

2. Fam.: Nicolaus (1512) A, XV, 472.

Linder (Lynder) wüstes Schloss u. Gericht in d. Altmark A, XXV, 208 f. B, IV, 317. VI, 78.

Linderod Fam. in Sorau: Nicolaus (1416) A, XX, 378.

Linthof (Linth—) Ortschaft in d. Altmark b. Salzwedel A, XVII, 297. XXII, 121. 121 f.

Lindholz (Lin(d)tholt(z), Linthulz, Lindtholts) 1. Ortschaft b. Friesack A, VII, 135. 382. C, I, 55.

2. Fam.: Johann (1518) A, XXIII, 420. (1525) 429. (1534) XX, 120. O. Vorn. (1540)

SB, 453. Die L. (1541) A, XII, 34. O. Vorn. (1551) A, V, 273. Joachim (1565) A, XII, 224 ff. († 1574) D, 307. Andreas (1572) A, XX, 339. (1594) D, 152. (1597) 159., in Köln a. Spr.: Andreas (1513) C, III, 288. Peter d. ä. (1527) A, XVI, 142. Peter (1528) C, III, 365., in Straussberg: Benedict (1512) A, XII, 122. O. Vorn. (1541) 131.

Lindhorst (Linth—, Linth—) 1. D. im Magdeburgischen b. Wolmirstädt A, XXV, 266. 267 f. B, III, 326. VI, 396.

2. wüstes D., j. Vorwerk in d. Ukermark b. Prenzlau A, XIII, 21. 401. 402. 412. 428. 444. 458. C, I, 248.

3. Fam. v.: Hartwig (1250) A, XVI, 402.

Lindow (Lyndowe(e), Lindouw(e), Lynddowe, Lintow, Lindau) 1. Schloss u. Städtchen od. Mfl. in Anhalt b. Zerbst, jetzt gewöhnlich Lindau genannt A, IV, 62 f. 64. 101. 102. VIII, 115. 419. X, 257. XXIV, 373. B, III, 351. Hieran knüpft sich:

2. die Fam. v. Lindow od. Lindau: Eberer od. Eberhard (1179) A, VIII, 113 vgl. 33. (1209) 127. (vor 1211) X, 80. Conrad (1186) A, VIII, 115. Everer's Sohn Richard (1197) A, VIII, 124. (1204) X, 188. (vor 1211) 80. Gebhard (1266) D, 175. Johann (1257) B, I, 52. 54. (1273) A, XI, 205. Heinrich od. Heine (1274) A, II, 451. (1289) XI, 13. Albert (1290) A, IX, 352. Gebhard, Domherr in Magdeburg (1294) A, X, 219 f. (1297) XXIV, 341. (1301) III, 350. X, 454. (1302) XXII, 439. (1307) SB, 9. (1315) B, I, 368. Cruske u. Theodorich (1321) B, I, 475. Conrad (1324) A, IV, 43. Hartwig u. seine Brüder (1345) A, XII, 492. Hans Wepener auf Möckern (1359) A, X, 480. Dietrich Herth's Witwe Geze u. Albert, ihr beiderseitiger Sohn (1372) A, X, 257 f. Albrecht Herth u. seine Mutter Geyse od. Geze (1372) A, X, 255., ohne diese (1377) 257. Erich (1402) A, XXIV, 399. Eckhard (1399) D, 26., n. s. T. (1409) A, IX, 86. Heinrich auf Möckern (1412) C, I, 53. (1413) 59. Johann (1414) D, 42. Arnd (1412) C, I, 55. (1413) B, III, 279. (1427) A, XI, 82. Eckhard (1419) B, III, 292. Henning u. Beteko auf Damme (1412) B, III, 303. (1420) 288. Hermann, Conrad u. Heinrich (1413) B, III, 309. Curd (1417) B, IV, 15. Beteke (vor 1420) B, III, 309. Erich, Heinrich u. Hans (1424) A, V, 383 f. Die v. L. (vor 1428) A, IX, 412. Hartwig (1428) A, IX, 412. Heinrich (1428) A, IX, 413 f. vgl. 341 f. Henning auf Damme (1434) A, VII, 55., n. s. T. (1451) X, 538. Iwan auf Trebbin (1433) A, X, 507. (1437) IX, 416. (1441) 418 f. C, I, 246 f. (1442) 249. Arnd (1441) C, I, 248. Eckhard (vor 1420) A, VII, 367. (1443) X, 280. 281. (1450) 537. (1453) 290. (1456) 177. Tile u. seine Frau Katharine (1469) A, VIII, 430. Die L. (1477) A, V, 455. Hartwig auf Tr.-Briezen (1482) A, IX, 430. (1493) 432. (1497) 433. (1515) 437. Jacob (1499) C, II, 432. Hartwig (1523) C, II, 456. Claus (1524) C, III, 335. Des verstorb. Jacob Söhne Henning, Tile u. Jacob (1526) C, II, 470. Heinrich (1537) A, IV, 184. Ursula (1557) A, XXI, 443. Die Brand v. Lindau s. Brand.

3. sonst D., j. Städtchen in d. Mittelmark b. Neu-Ruppin A, IV, 114. 154. 162. 171. 189. 345. 382 ff. 496. VII, 267. VIII, 310. X, 257. XVII, 402. B, III, 6. 302. IV, 84. C, III, 336. D, 364. SB, 504. 505.

Eine Anzahl Bürger- u. Einwohner-Familien aufgezählt aus d. J. 1541 A, IV, 457.

Schulzengericht A, IV, 461 vgl. 443.

Schulze: Benedict Bottin (1563) A, IV, 461.

Stadtschreiberei A, IV, 45[c]

Orbede A, IV, 445 f. 44[c]

Kirche u. Pfarre A, IV, 171. 456 f.

Pfarrer: Nicolaus Bassute (1461) A, IV, 431. Borchard Zeidler (1540) A, VII, 277. Caspar Grabow od. Grobe (1541) 456. (1523) 193.

Küster: Sigismund (1541) A, IV, 457.

Schule u. Schulmeister A, IV, 456.

Kaland A, IV, 457.

Beguinenhaus des Klosters A, IV, 439.

Wüste Feldmark gleiches Namens b. d. St. A, IV, 453.

Das Prämonstratenser-Jungfrauen- od. Nonnen-Kloster. Von ihm u. dem Städtchen handelt A, IV. Abschnitt V. S. 439—444. Die Urkunden s. ebendas. S. 444—461. Ausserdem findet jenes Erwähnung A, II, 351 f. IV, 127. 147. 152. 154. 160. 161. 162. 173. 176. 189. 193. 318. VII, 257. 266. 267. 268 (2 Mal). 269 (2 Mal). 273. 274. 275. 276 (3 Mal). 277. 283. 433. 501. XIII, 159. XVII, 402. XXI, 28. 511 f. XXIV, 499 f. B, III, 6. 41. 42. 44 f. 76. 84. 178.

Propst A, IV, 126. 127. XXI, 511.

Pröpste: Joh. Kaphengst (1362) A, IV, 60. Lambrecht (1375) A, II, 335. Nicol. Bassuthe (1436) A, IV, 446. 447. (1456) II, 508. (1461) IV, 340. (1466) 341. O. d. N. (1491) A, IV, 127. Andreas Merian (1502) A, IV, 359. (1508) 218. (1515) 451 f. (1524) 148. Joh. Fischer (1538) A, XXIV, 499 f. (1539) XVII, 402. (1541) IV, 249. 257. 375. 377. 440. 455. 455 f. 489. (1542) 191.

Aebtissinnen od. Dominä: Agnes n. ihr. T. (1436) A, IV, 445. Lutgard Grünefeld (1436) A, IV, 445 f. 446 f. (1437) 447 f. Anna v. Kröchern (1491) 450. (1492) 450. Elisabeth v. Kröchern (1539) A, XVII, 402. XXIV, 500. (1541) IV, 440. 455. (1551) 458 ff. Elisabeth v. Ziethen (1558) 460 f. (1563) 461. Barbara, Gräfin v. Lindow (o. J.) A, XXIV, 500.

Die Dominä n. d. Reformation s. A, IV, 443.

Priorinnen: Margarethe Kule (1538) A, XXIV, 500. (1539) XVII, 402. (1541) IV, 440 f. Margarethe Maassen (1558) A, IV, 460 f. (1563) 461.

Seniorinnen: o. d. N. (1539) A, XVII, 402.

Kloster-Jungfrauen: Anna Diericke (1334) A, XXI, 28. Adelheid Tarnow, Barbara Gerwer, Elisabeth Keller u. Adelheid Hahn (1437) A, IV, 447 f. Katharina Prignitz, Adelheid Belitz, Anna Witstruck, Mathilde Hansdorf, Gertrud Drieplatz, Helwigis Scharfenberg, Christina Weimann, Anna Gerlau, Elisabeth Gladow u. Anna Hildebrand (1462) A, IV, 449.

Amt A, II, 378. IV, 443 f.

Verweser od. Hauptleute: Hans v. Arnim d. j. (seit 1542) A, IV, 441. (vor 1551) 458. Nicol. v. Leisten (1563) 461 vgl. 441. Joachim v. Bredow auf Fehlefanz (1565) A, XIII, 471.

4. Grafschaft nebst Schloss u. Land zu Lindow od. Herrschaft zu Ruppin A, I, 140. III, 395. IV, 22. 62 f. 66 f. 68. 68 f. 69 ff. 72. 72 f. 92. 98. 101. 102. 454. 496. VII, 185. 218. XXIV, 500. B, III, 6. 57 f. 59. 94. IV, 22. 41 ff. V, 109. 173. C, I, 282. D, 89. SB, 151.

Die Grafen v. Lindow od. die Herren v. Ruppin u. Möckern. Von ihnen handelt A, IV. Abschnitt I. S. 3—38. Die Urkunden s. ebendas. S. 38—193. Ausserdem werden sie im Allgemeinen erwähnt A, I, 268. 270. IV, 439. VIII, 9. XVII, 404. 407. B, III, 6. C, I, 282. D, 89.

Die ersten aus der gräflichen Familie v. Arnstein (s. d.) A, IV, 3 f. Gevehard († 1256)

A, IV, 38. 39 f. vgl. 4. Seine Gemahlin, die Witwe des Grafen Otto v. Grieben 16. Walther (o. J.) A, IV, 40. († 1279) 39 vgl. 4. Günther (1266) D, 175. (1269) A, VIII, 169. (1270) VII, 244. (1272) B, VI, 11. 12. (1273) A, V, 40. XIII, 216. 220. (1274) IV, 40. XVII, 44. (1276) B, VI, 15., als d. ä. († 1284) A, IV, 39 vgl. 4 f. Seine Gemahlin, die Tochter des rügischen Fürsten Jasomir (1284) B, I, 178. Albert u. Borchard, Gebr. (1287) A, II, 263., u. ihr Bruder Ulrich (1290) IV, 511 vgl. 5. Albert († 1290) A, IV, 39 vgl. 5. Seine Gemahlin Adelheid v. Stade († 1322) 39 vgl. 15. Borchard (1290) A, IX, 5. Borchard od. Busso u. Ulrich, Gebr. (1291) A, IV, 283 f. X, 219. (1301) XXIV, 342. (1309) VI, 93. Borchard u. Christoph (1302) A, IV, 41 vgl. 6 f. Borchard od. Busso (1298) B, I, 225. (1305) A, VIII, 200. (1307) IV, 41. (1308) XX, 198. (1309) II, 264. (1310) III, 288. B, I, 290. 291. 297. 302. (1311) A, V, 61 vgl. IV, 6. XVII, 477. XXI, 112. 113. († 1311) IV, 39 vgl. 5. Seine Gemahlin Elisabeth, geb. Gräfin v. Holstein († 1318) A, IV, 39. Seine Söhne Johann († 1318) 39 vgl. 5. u. Günther 16. Die v. L. u. ihre Vettern (1305) A, II, 455. Ulrich A, IV, 6. 7 f. (1311) V, 61. IX, 357. B, I, 312. 313. (1312) 316 f. (1313) A, XVIII, 10. XX, 200. XXI, 14. B, I, 341. SB, 384. (1314) 354. 355. († 1316) A, IV, 39 vgl. 6 u. 16. Seine Gemahlin Eugenia v. Holstein († 1317) A, IV, 39 vgl. 6 u. 16. Seine Tochter Sophia († 1310) A, IV, 39 vgl. 6. Ulrich u. seine Söhne Günther u. Ulrich (1315) A, IV, 284 f. vgl. 6 f. Günther d. j. († 1312) A, IV, 39 vgl. 5. Günther, Ulrich's Sohn (1312) B, I, 330. (1317) 398. 405. (1318) A, V, 67. (1324) IV, 42. VII, 202. 309. 412. IX, 23. 27. XXIV, 357. B, II, 21 (2 Mal). (1325) A, I, 26. II, 25. 265. XI, 30. XII, 2. XIII, 168. XVIII, 446. XXI, 20. 136. 137. XXV, 13 (2 Mal). B, II, 27. (1326) A, I, 483. VI, 26. XII, 292. XXIV, 14. B, II, 31 f. vgl. A, IV, 31. (1327) A, I, 483. VIII, 232. XXIII, 24. B, II, 35 f. vgl. A, IV, 7. (1329) A, II, 274. III, 289. IV, 47. 395. XI, 31. 305. XIII, 244. XXI, 143. XXV, 14. B, II, 60 f. VI, 58. (1330?) A, IV, 48 vgl. 7 f. (1330) XIII, 24. 245. XVIII, 284. XXI, 24. B, II, 63. († 1330) A, IV, 39 vgl. 7 f. Günther, Ulrich, Adolf u. Busso (1319) A, IV, 428 f. (1323) 287 f. 288. XIII, 132 (2 Mal). (1325) II, 331 f. vgl. 318 u. 324. 332 f. (1326) XIII, 133. (1327) IV, 45 vgl. VII. 43 f. u. 395 f. IV, 46. 289. (1328) 290 (2 Mal). (1333) 48 f. (1334) 50 f. 51. 52. (1336) 53. (1340) 53. O. d. Letzteren A, X, 235. (1324) IV, 43 f. (1325) 394 f. (1328) 46. Günther u. Ulrich, Gebr. (1324) A, IV, 42. XXI, 135. (1325) II, 265 f. 270 ff. III, 364. IV, 45. XXI, 137. B, II, 25 ff. (1326) A, IX, 28. XVIII, 380. XXI, 138. 139. (1327) VIII, 235. XI, 305. B, II, 37 ff. vgl. A, IV, 7. SB, 227. (1328) A, XVIII, 381. (1334) SB, 19 f. (1337) B, II, 116. (1341) A, IX, 37. Die Grafen v. L. (1323) B, IV, 55. (1325) A, II, 271. B, II, 28. (1326) A, II, 333. (1328) IV, 290. B, II, 49. Günther u. Adolf (1325) A, I, 136 (wo fälschl. Rodolf). XVIII, 377. 378 (2 Mal). XXIV, 13 (wo fälschl. Gualter). (1326) IV, 395. VIII, 227. XXI, 406. (1327) VI, 349. (1329) B, VI, 58. Günther (1333) A, IV, 49 f. vgl. VII, 44. (1334) II, 278. 280 f. vgl. 248. B, II, 96. (1335) A, XII, 489. (1337) I, 370. Seine Gemahlin Lutgard, eine Prinzessin v. Meklenburg († 1352) A, IV, 39 vgl. 8 u. 16. Seine Tochter Agnes, vermählt an d. Herzog Heinrich v. Meklenburg (1329) A, IV, 47. Ulrich od. Olzo, Schwestersohn des Grafen Albrecht v. Anhalt (1324) A, IV, 42 f. (1326) B, II, 31 f. (1327) 41 f. (1340) VI, 67. (1341) A, XXII, 47. (1343) XIV, 85. XV, 115. (1344) 118. XVII, 64. XIX, 206. C, I, 20. (1345) A, IV, 54. XV, 126. C, I, 24. (1346) A, VIII, 263. IX, 40. B, II, 184. (1[illegible] 23. (1348) A, XI, 37. 38. XIII, 134. XIX, 212. XXIV, 44 f. (1349) A, II, 463 [illegible]IV, 56. XXIV, 367. B, II, 245. 246. C, III, 31. (1350) A, I, 377. IV, 8. 56 f. [illegible]XVIII, 21. 123 (2 Mal). 125. 295 (2 Mal). 296.

465. 465 f. XIX, 76. 133. 134. 136. XXIII, 44. XXIV, 51. XXV, 27. B, II, 291. 316 f. 317. (1351) A, I, 149. II, 428. IV, 8. 57. 396. VI, 31. 405. X, 124. XI, 42. XIV, 103. XV, 141. XVII, 383. XVIII, 297. B, II, 334. (1352) A, III, 382. 382 f. IV, 429 f. 434. (1355) 291. XXIV, 65. (1359) B, II, 417. SB, 238. († 1360) A, IV, 39 vgl. 16. Seine Gemahlin Agnes († 1352) A, IV, 39 vgl. 8 u. 16. Seine Hagne od. Agnes, vermählt an d. Herzog Rudolf v. Sachsen († 1343) A, IV, 53 vgl. 5 u. 16. Ulrich, Adolf u. Borchard od. Busse (1345) A, IV, 55. (1347) II, 334 vgl. 319. Ulrich, sein Sohn Ulrich u. ihr Vetter Adolf (1347) A, IV, 55. Ulrich u. Albert od. Alf (1350) B, II, 304. 309. Adolf († 1356) A, IV, 36 vgl. 6. Ulrich d. ä. u. d. j., Sohn des ä. (1353) A, IV, 58. 59. Ulrich d. j. od. Olze (1353) A, IV, 419. (1354) VII, 420 (2 Mal). (1355) XXI, 173 (2 Mal). Ulrich, Albrecht u. Günther, Gebr., ihr Vater u. dessen Bruder Günther u. sein Vetter Albrecht n. s. T. (1358) A, IV, 59 vgl. 8. Ulrich, Albrecht, Günther u. Woldemar, Gebr. (1358) A, XXIV, 371. Woldemar († 1360) A, IV, 36 vgl. 6. u. 16. Agnes, Herzogin v. Meklenburg u. ihr Bruder Ulrich, Graf v. Lindow (1361) A, IV, 60 vgl. 16. Ulrich, Albrecht u. Günther, Gebr. (1368) A, IV, 496. (1377) 397 vgl. 8 f. Ulrich (1364) A, II, 30. Albrecht u. Günther, Gebr. (1358) A, XXIV, 370. (1362) II, 464. IV, 60 f. vgl. 9. B, II, 443. (1363) A, XXIV, 373 f. (1367) II, 319. 334 vgl. 9. IV, 61. (1368) 496 Anm. vgl. 9. (1369) XII, 503. XV, 170. 171. B, II, 494 f. vgl. A, IV, 9. Die Grafen v. L. (1361) B, II, 437. (1360—70) A, II, 308 f. Günther (1363) A, V, 114. XV, 159. (1365) IV, 61 vgl. 9. (1369) XVIII, 32. 142. 477. (1370) XIV, 152. XVIII, 229. XXIII, 108. B, II, 496. (1375) A, IV, 9. (1377) 9. († 1379) A, IV, 39 vgl. 9. Albrecht (1364) A, III, 396. (1367) XX, 236. (1368) VIII, 287. XII, 2. XVIII, 140. XXII, 68. (1369) V, 344. VIII, 288. X, 484. XIII, 503. XIV, 150. XV, 173. XXI, 456. XXIII, 106. SB, 43. (1360—1370) A, II, 309 f. (1370) IV, 62 ff. XXI, 197. XXIV, 82. SB, 246. (1371) A, IV, 64 f. 65. V, 119. IX, 58. XVIII, 144. B, II, 516. (1372) A, X, 257. (1373) verkauft er die Grafschaft Lindau u. Möckern, u. seitdem heissen die Grafen v. Lindow auch Grafen od. Herren v. Ruppin A, IV, 66 ff. 68. (1374) 68 f. B, III, 35. 47. (1375) A, II, 335 f. vgl. 319. IV, 69. (1376) 69 ff. 72 vgl. VII, 9. VIII, 27. XXI, 464. (1377) IV, 72 f. B, III, 59. (1378) A, IV, 73. (1379) 397. XXIV, 385 f. (1381) IV, 73 ff. (1384) XXI, 217. XXIV, 388. (1385) B, III, 94. (1390) A, IV, 75 ff. († 1391) 39 vgl. 9 u. 16., n. s. T. (1396) 311. (1457) 101. Seine Gemahlin Sophia aus dem Hause Stade († 1384) A, IV, 39. Sein Sohn Albrecht 101. Albrecht u. seine Söhne Albrecht u. Günther (1371) A, IV, 65 f. Der Graf v. Ruppin (1373) B, III, 6. Die Grafen (1375) A, VII, 9. Johann (1381) A, VIII, 335. XII, 507. XXIV, 386. (1382) XVIII, 312. Die Grafen v. R. (1388) B, III, 95. (1391) A, II, 474. (1392) VIII, 369. (1393) XIII, 271. (1395 u. 96) B, III, 124. (1399) 140. (1400) A, IV, 81., od. der Graf (um 1400) XIII, 105. Ulrich u. Günther, Gebr., Söhne Albrecht's (1391) A, IV, 77. (1395) 308 f. (1396) 309 f. 311 vgl. 256. (1397) 78. 312 vgl. 247. VIII, 376. (1398) IV, 79. 79 f. 80 f. (1399) 312 f. 313 f. vgl. 250. (1400) 81 f. XXIV, 396. 398. (1401) IV, 82. 82 f. (1402) 84. 84 f. XXIV, 399. 400. D, 28. SB, 255 (2 Mal). (1403) A, XXIV, 400. (1404) IV, 85 f. XXIV, 401. (1405) IV, 86. 86 f. XXIV, 428. (1406) IV, 87 f. 88 ff. 314 f. 315 vgl. VII, 114. (1407) I, 174. IV, 397., n. ihr. T. (1441) XXIV, 428. Ulrich s. A, IV, 11. (1392) 77 f. (1400) 81. SB, 253 f. 259. (1406) A, IV, 90. (1413) B, III, 208. (1412 ff.) IV, 4 ff. (1414) A, IV, 91. VII, 45. D, 40. 42. 53. (1415) A, IV, 91. C, I, 76. (1416) A, IV, 317 f. 318 f. vgl. 440. XI, 341. B, IV, 10 f. 11 f. († 1420 od. 1421) A, IV, 39. D, 200. Der od. die Grafen v. R. (nach

1400) SB, 266. (1402) A, IV, 85. (1407) 492. (um dieselbe Zeit) D, 30. (1410) D, 36. (1414) A, IV, 91. (1416) B, IV, 10. (1420) A, I, 113. B, III, 368. (1421) A, I, 180. B, III, 414. 416. IV, 39. (1422) 39. 75. (1420—24) 86. (1427) A, I, 113. B, III, 479. Eine Gräfin v. R. vermählt mit dem Markgrafen Friedrich d. j. v. Brandenburg (1421) D, 325. Ulrich u. sein unmündiger Vetter Albrecht (1416) A, IV, 318 f. vgl. 440. (1418) 513 f. (1420) 515. Albrecht, Günther's Sohn A, IV, 11 f. (1420) D, 200. (1421) B, III, 399. 401. (1423) A, IV, 92 f. (1424) XXIV, 416. B, IV, 56. 57. 60. 66. (1425) 320. 321. (1427) A, I, 181 f. B, III, 474 vgl. A, II, 252. (1428) A, IV, 321 f. (1429) B, III, 499. (1430) A, IV, 516. (1431) B, IV, 122. (1432) A, XIII, 353. (1433) IV, 93. 323. (um dieselbe Zeit) 94. (1435) II, 301. B, IV, 174. (1436) A, IV, 327 f. 328. 445 f. 446 f. VII, 364. (1437) IV, 447 f. B, IV, 168. (1438) A, II, 496. III, 102. B, IV, 168. (1439) A, IV, 95. 517. (1440) I, 358. II, 498. IV, 96. VII, 28. 156. XIII, 362. B, IV, 203. 213 f. 219 f. (1441) A, IV, 329. X, 528. XXIV, 428. B, IV, 249. 251. (1442) A, IV, 97 f. XIII, 364. B, IV, 263. 267. 271. (1443) A, I, 273. IV, 329. 330 f. B, IV, 279. 300. 307. C, I, 266. 268. (1444) A, IV, 99. B, IV, 350. (1445) A, IV, 398. 483 f. (1446) B, IV, 354. (1447) A, IV, 99 f. 334 f. IX, 169. B, IV, 399. 400. C, I, 286. (1448) A, IV, 335. XXII, 477. B, IV, 411 (2 Mal). (1449) 422. (1450) A, IV, 398. B, IV, 434. (1451) A, IV, 100. 336. B, IV, 466. (1452) 470 ff. C, I, 308. III, 64 f. (1453) A, IV, 337. (1456) II, 506 ff. IV, 338. (1457) 101. (1458) 484. VIII, 417. IX, 191. (1459) IV, 339 vgl. 256. († 1460) 39. D, 67., n. s. T. (1461) A, IV, 102. (1463) 340. (1493) 518. (1518) 486. (1537) 184. Seine Gemahlinnen a) Katharina od. Ennelin, geb. Herzogin v. Schlesien u. zu Loben (1423) A, IV, 92 f. vgl. 12. D, 202., b) Margarethe, Schwester des Herzogs Joachim v. Pommern-Stettin (1437) A, IV, 12. (1439) 95. (1440) B, IV, 213 f. (1443) C, I, 269. Johann u. Jacob, Gebr. (1422) A, XXIV, 414 f. (1462) X, 307. B, V, 67. (1464) A, XX, 69. (1465) III, 460. IV, 496. D, 68. (1466) A, IV, 341. XVIII, 44. XXIV, 446. (1468) II, 510. (1469) XV, 310. (1470) C, I, 532. (1472) B, V, 176. (1476) A, IV, 103. 187 f. (1477) 103 f. (1478) 105 ff. 344. (1479) II, 294. IX, 218 f. (1480) IV, 111 f. VII, 171. (1486) IV, 271 Anm. (1488) VI, 385. (1489) IV, 112 f. (1492) 352. (1495) 143. (1496) I, 326. 355., n. ihr. T. (1537) IV, 184. (1538) 187. Ihre Schwester Katharina, vermählt mit d. Herzog v. Meklenburg, u. verwitwet (1489) A, XXIV, 468. (1491) 470. Die Grafen od. Herren v. L. od. Ruppin (1446) A, IV, 331. (1452) X, 150. Der Graf oder die Grafen (1464) D, 234. (1466) C, II, 36. (1475) SB, 99. (1476) C, II, 185. (1477) B, V, 265. (1479) A, II, 292. B, V, 320. (1480) 344. Hans od. Johann (1455) A, IX, 184. (1462) IV, 449. 485. (1463) XXIV, 444. (1463) IV, 340. XXIV, 444. (1466) XIII, 288. SB, 90. (1471) A, IV, 342 ff. (öfter). (1476) B, V, 251. 253. (1478) A, IV, 13. 104 f. C, III, 115. 118. (1479) A, II, 292 f. IV, 110 f. B, V, 320 f. (1482) 404. SB, 122. (1484) A, IV, 517 f. (1487) X, 163. (1490) IV, 113 ff. (1491) 116 ff. XIX, 417. XX, 311. XXIV, 209. 471. (1492) IV, 351 f. B, V, 478. († 1500) A, IV, 39 vgl. 13. 17. Seine Gemahlinnen a) Ursula, geb. Gräfin v. Barbi u. Mühlingen († 1484) A, IV, 39 vgl. 13 u. 17. D, 75., b) Anna, geb. Prinzessin v. Sachsen (1490) A, IV, 113 ff. vgl. 13 u. 17. D, 78. Johann u. sein Sohn Joachim (1488) A, IV, 151. (1493) B, V, 488. Johann u. Jacob, Gebr., u. Johann's Sohn Joachim (1488) A, XIV, 421. XV, 411. (1490) IV, 115. Johann, Jacob u. Gebhard, Gebr. (1461) A, IV, 102 f. 339 f. Jacob (1461) A, XXIV, 182. (1462) 184. B, V, 65 f. (1466) 181. XXIV, 192. (1473) C, II, 72. 74. (1474) A, IV, 12. (1476) 343. (1477) 343. 8 f. 109 f. 344. (1479) II, 294. XVII, 165. (1480)

VII, 171. (1489) IV, 112. XXIV, 468. 469. (1471) 470. (1492) C, II, 391 f. (1494) 401. (1495) A, IV, 144 f. vgl. 13. (1496) SB, 393. (1427) A, IV, 352. (1498) 145. B, VI, 150. († 1499) A, IV, 39 vgl. 12 f. u. 17. D, 80., n. s. T. (1500) A, IX, 251. Seine Gemahlin Anna, geb. Grüfin v. Stolberg-Wernigerode (1477) A, IV, 343. (1478) 105 ff. 108 f. 109 f. (1495) 144 f. (1524) 148. 366. (1525) 151 ff. (oft). 159. 168. 183 Anm. († 1526) 13 vgl. 17. 40. D, 91. Der Graf (1494) C, II, 401. (1495) 410. (1498) A, IV, 356. Joachim, Johann's Sohn (1490) A, IV, 115. (1501) 146 vgl. 13. 188. (1502) 450 vgl. 13. (1503) II, 339. IV, 399. 400. (1506) C, II, 471. († 1507) A, IV, 39 vgl. 13. 17. D, 83., n. s. T. (1507) A, IV, 401. (1425) 157. Seine Gemahlin Margarethe, geb. Gräfin v. Hohenstein († 1508) A, IV, 39 vgl. 13 u. 17. D, 83. Sein Sohn u. Nachfolger Wichmann, anfangs unter Vormundschaft des Bischofs v. Havelberg Johann v. Schlaberndorf (1507) A, IV, 164. 401. 486 f. vgl. 13. (1508) VII, 218 f. (1515) IV, 452. 486. (1518) 486 f. (1519) 402. (1520) C, II, 479. (1521) A, IV, 146 f. 188 vgl. 14. (1524) 147 f. 414. 432. († 1524) A, IV, 39 vgl. 14 u. 17. D, 89., n. s. T. (1524) A, IV, 148 f. 149. VIII, 491. XVII, 401 f. C, III, 334 ff. (1525) A, IV, 150. 164. 177. 180. (1527) 504. (1530) 452 ff. (1533) 184. (1537) 185. Seine Schwestern Anna [vermählt (1523) an d. Freiherrn Gangolph v. Hohen-Geroldseck u. Sulz († 1526)] u. Apollonia [vermählt an einen Herrn v. Herstall (1546) SB, 160. (1548) 495.] (1524) A, IV, 147 f. 148 f. vgl. 15 u. 17. Barbara, Aebtissin in Lindow (o. J.) A, XXIV, 500. Die Grafen v. L. bei u. nach ihr. Aussterben (1524) A, VIII, 11 f. C, III, 334 ff. (1525) A, II, 319. IV, 179. 180. (1530) 453. Und nun erscheint Kurfürst Joachim I. auch als Graf v. Ruppin (1533) B, VI, 304. 404.

Gräfliche Hofbeamte.

Capellane: Berndes (1323) A, IV, 288. Joh. Bauer (1396) 310. 311.

Hauptleute: Claus Wuthenow (1436) A, II, 508. Otto Arnsberg (1463) A, XXIV, 444. Arnd Arensberg (1466) A, IV, 341. Engel Barsdorf (1524) A, IV, 148.

Hofmeister: Heinr. Lesser (1501) A, IV, 146. Graf Bothe v. Stolberg (1521) 147. Peter (1542) 193.

Jägermeister: Christian Nie n. s. T. u. sein Sohn (1525) A, IV, 154 f.

Kanzler, Notare, Protonotare, Schreiber od. Secretäre: Sibodo (1256) A, IV, 283. Heinrich (1325) A, II, 332. Bernhard (1315) A, IV, 285. (1323) 288. (1325) 395. Dietrich v. Roleke (1327) A, IV, 45. (1328) 290. Nicolaus v. Spaditz (1355) A, IV, 292. Nicolaus Melwendorf (1375) A, II, 336. Joh. Bauer (1391) A, IV, 77. (1396) 310. 311. Valentin Klepzig (1459) A, IV, 339. Conrad v. Schwanebeck (1461) A, IV, 340. 431. (1463) XXIV, 444. (1466) IV, 341. Nicolaus Brösecke (1479) A, IV, 111. Mathias Genzeke (1491) A, IV, 116. Richard Randow (1503) A, IV, 399. Franz (1525) A, IV, 172. 177.

Marschall: Tileke v. Lo (1423) A, IV, 93. (1456) II, 308. Adam Trothe (1542) A, IV, 191.

Vogt: Heinrich Poppentin (1355) A, IV, 291 vgl. 254.

Official: Gregor Werbick (1501) A, IV, 146.

Die Lindauischen Lehne A, IV, 184.

3. wüste Feldmark in d. Mittelmark b. Bernau A, VIII, 418. XII, 168.

4. D. ebendas. b. Lebus od. Frankfurt a. O. A, XX, 6. 11. 27 f. 44 f. 49 f. 82. 91. 95. 98 f. 111. 112 f. XXIII, 62. 158. 209. 261. 469.

Mühle dabei A, XX, 30.

5. D. in d. Neumark b. Sonnenburg A, XIX, 137. 328. 346. XXIV, 174. 285.

6. D. in d. Nieder-Lausitz B, III, 504.

7. D. in Pommern b. Fiddichow A, XIII, 326. B, IV, 157. V, 131. 135. 431.

8. Fam.: Johann (1496) A, V, 482., in Brandenburg: Eckhard (1399) D, 26., in Magdeburg: Hans (1440) A, XXIII, 213., in u. b. Neu-Ruppin: Peter (1360) A, IV, 292. (1365) 301. Henning (1363) A, IV, 300. Ludwig (1488) A, IV, 450. Johann (1491) A, IV, 124. 126. 131. Simon (1491) 127. Lenz (1541) 252.

Lindstädt (Lindsted(t), Lintstede(n), Lindstete od. —stede, Lyntstede, Linstede, Linstete, Lynnstedenn) 1. D. in d. Altmark b. Stendal A, VI, 99. 103. 146. XV, 365. XVII, 149. 198. XXII, 397. 409. XXV, 120. 130 f. 404. 463. 481. 486. B, III, 345. 346. 392.

Pfarrer: Otto (1376) A, XXII, 397.

2. Fam. v.: Eckhard (1329) A, XXII, 383 (2 Mal). (1330) 384. Hans (1334) A, XV, 92. Henning (1345) A, VI, 463. XXII, 390., u. Ludolf (1346) XXI, 408. 455. Lüdicke (1351) A, XI, 41. Erich (1362) A, VI, 103. Heinrich (1367) A, XIII, 492. Mor (1367) A, XIII, 332. (1368) XVIII, 477. (1372) XXI, 198. Mire? (1376) A, XXI, 464. Erich, Ludwig, Betke u. Coneke auf Lindstädt (1376) A, XXII, 397. Erich, Ludwig u. Conrad, Gevettern (1379) 398. Erich, Betke u. Cune (1380) 399. 400. Sophie (1377) A, XXII, 397. (1380) 400. Arnd (1390) A, V, 139. (1391) 142. Ode (1392) A, XXII, 403. Claus (1394) A, XVI, 336. Curd auf Lindstädt, seine Frau Lucie, seine Schwestern Ottilie u. Metteke u. sein Vetter Coneke (1400) A, XXII, 409. Rule (1405) A, XXI, 241. Rule, Menicke, Ludicke u. Rule (1415) B, III, 233. 235. Beteke (1419) B, III, 316 f. (1420) 318. Die L. (1417) B, III, 345. (1419) 345. Heinrich (1419) B, III, 318. (1421) 403. Hans u. Conrad (1420) B, III, 345. Mor's Sohn Rule, seine Vettern Caspar u. Lüdeke, Gebr., u. Lüdeke auf Brelin, Claus, Meineke's Sohn, auch auf Brelin, u. Hans auf Pasewalk (1422) A, XVI, 417 f. Lüdike auf Brelin (1440) SB, 283 f. Rule (1443) A, XIII, 496. Caspar auf Rüdenitz (1445) A, XXI, 299 f. Hermann (1449) A, XVI, 483. Heine (1452) A, VI, 208. Henning (1460) C, I, 347., auf Altwigshagen (1469) B, V, 136. Mor (1469) B, V, 136. Cone auf Lindstädt (1476) A, XV, 355 f. Hans auf Lindstädt (1479) A, XXV, 404. (1484) B, V, 415. Die L. auf Polzow (1484) B, V, 415. Erasmus auf Woddow (1492) A, XIII, 430. 432. Hans (1495) A, XXV, 454 f. Betke, Hans, Hermann, Claus u. Joachim, Gebr. u. Vettern (1498) A, XXV, 463 f. Henning, More, Erasmus, Henning, Joachim, Christian, Georg, Paul u. Curd auf Schmargow, Gebr. u. Vettern (1499) C, II, 433 f. Betke u. s. T., seine Söhne Dietrich u. Hans, ferner Hermann, Barthold, Johann, Joachim, endlich Claus u. Joachim, Gebr. (1499) C, II, 435. Henning u. Mor (1500) B, VI, 170. Des verstorb. Henning Söhne Rule u. Jacob (1504) C, II, 472., u. seine Witwe u. Tochter (1506) A, XV, 457. Des verstorb. More Söhne Andreas, Hans, Bernd u. More (1504) C, II, 472. Tile (1506) A, V, 499. Claus u. Joachim, Hermann, Barthold u. Joachim, Dietrich u. Hans, Gebr. u. Vettern, auf Lindstädt (1513) A, XXV, 120. Des verstorb. Bethke Söhne Dietrich, Hans u. Bethke, auch Claus u. Joachim, Gebr., u. Hermann, Berthold u. Joachim, Gebr. (1513) C, II, 493. Joachim's Frau Erdmuth u. Hermann (1518) A, XXV, 130 f. Henning auf Rollwitz (1518) A, XXI, 390. Des verstorb. Claus Söhne Joachim, Caspar u. Levin u. Claus' Sohn Joachim (1524) C, II, 500. Hans u. Hermann's Sohn Achatius (1524) C, II, 500. Des verstorb. Role Sohn Georg (1530) C, II. [illegible] Joachim (1533) A, XX, 516. Des verstorbenen Coppe Sohn Claus (1538) A, V, 272. S[illegible]2) A, X, 404. Georg (1549) SB, 505. (1558) A, XIII, 507. Christoph (1572) A, [illegible]

3. Fam. in Tangermünde: Stephan (1448) A, XIX, 366.
Lindstädter Horst D. in d. Altmark b. Stendal A, XXV, 120. 463.
Line vergang. Ort im Halberstädtischen A, XVII, 473.
Linegow Land (provincia) in d. Altmark b. Arendsee A, XVII, 2.
Lingulo Fam. de: Johann (1517) SB, 395.
Linickow od. —cke D. oder Feldmark in der Neumark bei Nörnberg. See u. Bach dabei A, XXIV, 301 f.
Linienthal (—dahl) Fam. v.: Dietrich Brewitz' Frau geb. v. L. (1569) A, XVI, 308.
Linifex Fam. in Königsberg in d. Neumark u. in Zehden: Nicolaus (vor 1346) A, XIX, 435., n. s. T. seine Söhne Jacob u. Dietrich (1346) 208., in Neu-Ruppin: Johann (1365) A, IV, 298. Richard u. Zabel (1365) 303.
Liningen (Lyning, Lynungen) D. in Thüringen b. Sangerhausen B, VI, 82.
2. Fam.: o. Vorn. (1420) B, III, 392.
3. Fam. v.: Heinrich (1311) B, I, 305.
Linker Fam.: Benedict (um 1400) A, IV, 431. Georg (1674) A, III, 210.
Linonen wendische Völkerschaft in d. Prignitz in d. Gegend v. Putlitz A, II, 389.
Linow (Lynow, Lynno, Lynaw) 1. vergang. D. in d. Altmark b. Kalbe A, XVII, 198.
2. D. in d. Mittelmark b. Neu-Ruppin A, IV, 153. 474.
Pfarrer: Dietrich Weiss od. Witte (1320) A, I, 482.
S. auch Lünow.
3. See in Meklenburg b. Himmelpforte A, XXI, 501.
4. See in d. Ukermark b. Lichen A, XIII, 116.
5. Fam.: Johann (1292) A, I, 297.
Linstow (Lynsetow) Fam.: Heinrich (1355) A, I, 252. Heinrich u. Heine (1374) B, III, 35. Joachim (1421) B, IV, 85 (wo Linstrow). (1422) 74 (wo Linstoch). u. Gerke (1428) B, IV, 176., in Malchin in Meklenburg: Joachim (1443) B, IV, 261.
Linsingen Fam. v.: Haug od. Haisig? (1524) C, III, 321. 322.
Lintach (Linttach) Ort in Baiern C, I, 517.
Linten Ort in Baiern C, II, 300.
Lintenpühl Gehölz in Baiern C, II, 298.
Lintla vergang. Ort b. Osterwiek A, XVII, 453.
Linum (Lynum, Lyn(h)em) 1. D. in d. Mittelmark b. Fährbellin A, II, 320. IV, 153. VII, 85. 87. 89. 90. 91. 93. 100. 103. VIII, 419. 457. XXV, 47. B, IV, 36.
Pfarrer: Blasius Steveke (1490) A, VII, 100.
2. Fam. vom Line (cum Lino): Musheim u. Hermann (1367) A, XIII, 332., in Neu-Ruppin: die Witwe L. (1365) A, IV, 301., in Stendal: Arnold (1251) A, XV, 13.
Linz (Lintz, Lyn(t)z, Lynntz, Lyncz, Lynns) 1. St. B, II, 98. V, 477. C, II, 156. 351. 352. 353. 364 (2 Mal). 373. 374. 375. 377. 381.
2. Fam.: Johann (1484) A, VI, 146.
Linzendorf (Lyntz—) Fam.: Johann (1349) A, XIII, 258.
Lipa Ort an d. Grenze des lebusischen Landes A, XXIV, 337. B, II, 113.
Lipani eine norddeutsche Mark auf d. linken Seite d. Mittelelbe A, XXV, 167.
Lipeniza See in d. Prov. Preussen b. Oliva B, I, 302.

Liphart Fam. iu Frankfurt a. O.: o. Vorn., Söhne desselben (1308) A, XX, 198.
Lipisk (Lyp—) Fam. v.: Curd (1354) B, II, 354.
Lipke 4 Mühlen im Magdeburgischen B, VI, 403.
Lippe (Lipp) St. in Westphalen B, V, 448. D, 221.
Lippene See 1. in d. Mittelmark b. Beeskow A, XX, 340.
2. in d. Neumark an d. pommerschen Grenze A, XXIV, 72.
Lippehne (Lippen, Lyppen(e), Lyppeyn, Lypine, Lyeppen, Leppen(e), Luppen) St. u. Land in d. Neumark. Die Urkunden s. A, XVIII. Abschnitt II. S. 61 ff. Ausserdem werden beide erwähnt A, XIII, 261. XVIII, 15. 126. 133. 139. 302. 318 f. 320 f. 325. 390. 393. 448. 450. 451. 457. 459. 464. 466. 469 (2 Mal). 471. 474. 475. 479. 494. 497. XIX, 213. 216. 233. 238. 264. 434. 437. XXIII, 79. XXIV, 57. 64. 161. 162. 256. 276. B, I, 125. 125 f. 334. II, 32. 36. 37. 75. 140. 306. 308. 363. 471. 506. 508. III, 28. D, 122.
Bürger-Familie: Reez.
Raths-Familie: Liebenthal.
Gericht u. Schulzenamt A, XVIII, 85. 494.
Richter: Paul Neumann (1479) A, XVIII, 494.
Augustiner-Einsiedler-Mönchskloster. Prior H. u. Mönch H. (1290) A, XIX, 175.
Pfarrer: o. d. N. (1350) B, II, 306. 308.
See u. Insel b. d. Stadt A, XVIII, 76. 464.
Lippenow Ort in Pommern b. Stolpe A, XVIII, 1.
Lippenz (Lippenis, Lyppenitz) Fam. v.: Heinrich u. seine Frau Elisabeth (1312) A, XIX, 180.
Lippold (Liphold, Lupolz) Fam. in Arneburg: o. Vorn. (1459) A, VI, 211., in Berlin: der Jude (1571) D, 306. († 1573) 307., in Neu-Ruppin: o. Vorn. (1365) A, IV, 303., in Salzwedel: o. Vorn. (1359) A, XVII, 248.
Lippoldsmühle, die b. Salzwedel A, XIV, 407.
Lips D. in Pommern b. Schievelbein A, XXIV, 308.
Lipsdorf (Lupstorp) 1. 2 DD. in der Nähe v. Wittenberg: a) Kurz-L. A, VIII, 419.
b) Langen-L. A, VIII, 418. 459.
2. Fam. in Tr.-Briezen: Peter (1359) A, IX, 378., in Jüterbock: Peter u. Hans (1413) B, III, 313.
Liptau (—ow, Lyptow) 1. St. in Ungarn. Sct. Peter das. A, XIX, 38.
2. ungar. Comitat od. Herzogthum. Herzog: Joh. Corvinus n. s. T. u. seine Witwe Beatrix, geb. Gräfin v. Frangipani (1508) C, III, 192. 193.
Lipten (Lupthenn) D. in d. Nieder-Lausitz b. Kalau B, V, 55.
Liptitz (Lyptytz) Fam. v.: Georg (1420) B, III, 392.
Liptze (Ly—) vergang. D. in Pommern b. Schievelbein A, XVIII, 278.
Lipz Insel in Meklenburg A, III, 339.
Lirs Fam. in Brandenburg: Georg's Witwe (1541) A, IX, 281.
Lisc(h)a Gau im nördl. Deutschland A, XV, 2. 4.
Lisecrowel Fam. in Aschersleben: Bertold, seine Söhne Tile u. Cone u. ihre Mutter Johanna (1311) A, XVII, 469.
Lisenfelde (Lys—) verscholl. D. in d. Ukermark b. Prenzlau A, XII, 215.
Lisere Insel im griech. Archipelagus C, I, 199.

helt Fam.: Hans (1469) B, V, 137.
kow (Lyszkow) Fam.: o. Vorn. (1478) A, XX, 436.
sau s. Liezen.
sen od. Lyssen s. Liezen.
sow Fam.: Clemens (1479) A, XI, 268.
t (Listh, Lyst, Lyest) Fam. zunächst u. zumeist in Frankfurt a. O.: Coppekin (1350) A, XII, 161. XXIII, 44. Winand, Tilo u. Johann (1350) B, II, 302 f. Werner u. Heinrich, Gebr., u. Friedrich u. Luder, Gebr. (1350) B, II, 304. 309. Nicolaus (1353) A, XXIII, 56. Winand (1362) A, XX, 211. Coppekin (1353) A, XIX, 141. XXIII, 61. Winand u. Coppe (1370) 109. Siegfried (1394) A, XII, 9 f. Friedrich (1423) B, III, 444. Hans (1425) A, XX, 393. (1426) 395. Werner (1432) A, XX, 397. Siegmund (1452) C, II, 20 (2 Mal). 21. Die Liste (1465) A, XX, 429. Caspar u. Hans, Gebr., auf Bernsdorf (1465) 430. Balthasar, Komthur auf Lagow (1468) A, XXIV, 195. Siegmund auf Bressin (1477) A, XX, 433. Johann, Domherr in Brandenburg (1491) A, VIII, 448. Christoph (1500) C, II, 443. Georg (1500) C, II, 443., u. s. T. (1525) C, II, 508. Meseke (1516) A, XXIII, 419., in Prenzlau: Claus u. sein Sohn Heinrich (1427) A, XIII, 345 f.
teck (—eghe) Fam. in Frankfurt a. O.: Johann d. ä. (1340) A, XXIII, 33.
temann (Listmann) Fam. in Werben: Hans (1521) SB, 406. (1536) 435., in Wilsnack: Peter (1571) A, II, 118.
torf (—torpe) wüste Dorfst. im Magdeburgischen b. Alvensleben A, XVII, 163.
ura Fam.: o. Vorn. (1444) D, 220.
homenitz s. Leitmeritz.
howfflin poln. Fam.: Lot (1467) C, I, 418.
tbeck wüste Feldmark in d. Prignitz b. Pritzwalk A, XXV, 124.
thauen (Littaw, Littouwen, Litvania, Lit(t)wania, Lythwania, Lyttwonia, Lettowia, Lethovia, Litten) Land, Grossfürsten- od. Herzogthum u. Volk A, XVIII, 316. XXIII, 294. 295. 296. 358. 359. 362. 363. 366. 367. XXIV, 114. 127 ff. B, I, 68. III, 400. 413. IV, 2. C, I, 509. II, 424. D, 45. 59. 65. 245. 252. 254. 343. 349. SB, 54.

Grossfürsten od. Grossherzöge: Heinrich (1374) B, III, 47. Alexander, alias Witond, Wiold, Witaud, Wytowd, Wytawt (1406) A, XVIII, 321. (1409) XXIV, 123 f. (1421) B, III, 394. 400. 413. (1422) A, XXIV, 127 ff. 133 f. (1423) B, III, 445. (1424) C, I, 185. (1425) A, XXIV, 134 f. 135 f. (1426) XVIII, 333. (1438) XXIV, 138 f. Boleslaus, alias Switrigal (1432) A, XXIV, 142 f. O. d. N. (1443) B, IV, 295. Casimir (bis 1446, wo er König v. Polen wird) D, 64. Alexander (1492) D, 252. (1497) 255.

Bisthum. Bischof: Johann (1278) A, XXII, 9.
thauer Fam.: o. Vorn. (1396) A, XXIV, 101.
ze s. Lieze.
zensee Teich, Hof u. Mühle b. Zinna D, 296.
zicke od. Litiche (Liczyck) Fam. in Prenzlau: Albert (1362) A, XXI, 412. (1370) 197. O. Vorn. (1373) A, XXI, 204.
zkendorf 1. vergang. D. b. Brandenburg A, X, 103. 105.

2. Fam. in Brandenburg: Claus (1413) B, III, 354. (1431) A, VIII, 402. Martin (1463) A, VIII, 422. (1470) IX, 203. XXIV, 449. (1473) IX, 212.

Litznitz s. Liesenitz.
Litzow Fam. in Plaue: Hans (1486) A, X, 30.
Liubane D. in d. Mark Lipani (= Lüben b. Lüneburg?) A, XXV, 167.
Livbocholi Ort u. Burgward in d. Lausitz A, XXIV, 324. 325.
Liubri Ort in d. Lausitz an d. Spree A, XXIV, 324.
Livenberg s. Löwenberg.
Livenow s. Liebenow.
Livesiel (Livesyle, Lyvensyle, Lyvensil, Livesele, Lewesellen, Leweselen) 1. vergang. Ort b. Osterwiek A, XVII, 451.
2. Fam.: Paulus (1491) A, VIII, 448. (1492) 449. (1493) X, 166. (1494) VIII, 450. (1498) 456., in Neu-Ruppin: Paulus (1365) A, IV, 299. (1370) 305. Paulus (1423) 319. Andreas (1365) 300.
Liuthere comitis comitatus s. Walbeck.
Liuthici s. Luticii.
Liutomizoltla s. Leitomischel.
Lo s. Lohe.
Loast Fam.: Albrecht (1416) A, XXI, 467.
Lobben, Gross-L. Hof in d. Neumark b. Kottbus, s. Löben.
Lobbene vergang. D. in d. Ukermark b. Templin A, VIII, 420.
Bruch dabei A, XIII, 25.
Lobbese (Lobeze) 1. D. in d. Mittelmark b. Niemeck A, VIII, 419.
2. Fam. (Lobbes) in Brandenburg: o. Vorn. (1541) A, IX, 287., in Tr.-Briezen: Katharina (1363) A, IX, 361., in Burg: Claus (1414) B, III, 300.
Lobeck (Lobeke) 1. vergang. Burg in d. Prignitz b. Perleberg A, I, 189. II, 253 f.
2. Fam. v. A, II, 253.: Friedrich (1302) A, IV, 41. (1307) I, 250. Vicke (1322) B, I, 482. Siegfried u. Claus (1322) B, I, 482. Claus u. Balduin (1332) A, II, 275. Nicolaus (1345) A, I, 148. (1351) II, 29. (1355) III, 388. (1361) II, 29. Claus (1404) A, XXV, 292. Johann (1416) A, XXI, 467., in Lüneburg: Johann (1289) A, XXV, 178.
Lobendorf (Lobb—) D. b. Lebus A, XX, 283.
Lobens Fam.: Katharina (1524) A, XII, 472. (1536) 473.
Lobensin Fam.: o. Vorn. (1470) C, I, 531.
Lobenstein St. SB, 81. Herrschaft. Herren zum L. s. Gera.
Lobernitz vergang. Ort in d. Altmark B, VI, 393.
Lobethal Ortschaft A, XX, 393.
Lobeze vergang. Ort in Pommern A, XVIII, 169. 170. 179. B, I, 178.
Lobichen s. Lübbichow.
Lobitz, die alte, Gegend in d. Prignitz an d. Elbe A, XXV, 104.
Lobles Fam.: Daniel (1505) B, VI, 202.
Lobris (Lobros) Schloss u. D. in Schlesien b. Jauer B, VI, 211.
Lobruach Fam.: Heinrich (1308) B, I, 278.
Lobsitz Fam.: Casp[illegible] C, I, 352.
Loburg (Loub—, [illegible]rch, Louborch, Lowborch, Luborch, Luburch, Loyburg od. —borg)
1. Schloss, St. [illegible]385. IV, 342. VIII, 9. 104. 105. 115. 135. 148. 366. 419. IX,

304. 317. X, 190. 216. 218 (2 Mal). 226. 230. 242. 282 f. 295. 317. 377. 434 ff. XI, 114. XXIV, 346. 384. 395. 424. B, III, 350. VI, 488. C, III, 238.

Burgward A, X, 77. 79.

Burggrafen: Richard (1162) A, XXIV, 324. Gumpert (1211) A, X, 81. (1213) VIII, 128. (1214) 129. (1228) X, 196. Heinrich (1233) A, X, 198. Friedrich (1290) A, XXIV, 341. (1296) X, 85. Johann n. s. T. (1292) A, X, 218. Johann u. Friedrich (1303) A, X, 225. Johann (1301) A, III, 349. X, 454. (1307) 455. (1315) B, I, 368. (1320) 463. (1332) A, XXIV, 359. (1336) 360 f. Henning (1377) A, VIII, 314.

Einwohner-Familien: Löwe, Piritz, Poltergatz.

Sct. Lorenz-Pfarrkirche A, X, 85. XXIV, 342. 363. 384.

Pfarrer: Conrad (1376) A, XXIV, 384.

Vicepfarrer: Luder (1290) A, XXIV, 340. (1296) X, 85. 86.

Vicecapellan: o. d. N. (1313) A, X, 230.

Priester: Conrad (1211) A, V, 31.

Kaland A, X, 84 f. 85. 86. XXIV, 342 f. 343. 346, 358 f. 384.

Die Lehniner Mönche in L. A, X, 242.

Ihr Freihof od. Gut das. A, X, 295. 316.

Mühlen A, X, 295. 434 ff.

2. Fam. in Spandau: Claus n. s. T. (1356) A, XI, 51. Conrad sacerdos v. L. (1211) A, V, 31.

Lobyn Fam.: Peter (1352) A, XIII, 329 (2 Mal).

Loceke (Lececo) vergang. D. im Magdeburgischen b. Wolmirstädt A, XXII, 415. 416.

Lochau [—ow(e)] D., j. Vorwerk b. Leizkau A, X, 65. 70. 75. 76. 78. 79.

Lochen (Lochn, Lochin, Lochchen, Lochun, Lochow) 1. vergang. D. in d. Ukermark b. Boizenburg A, XXI, 39.

2. Fam. v.: Friedrich (1341) A, IX, 37. B, II, 154. (1343) A, I, 373. III, 375. VI, 355. 404. 457. 458. VII, 126. 375. IX, 470 (2 Mal). XII, 157, XIV, 84. 85 (2 Mal). XV, 107. 108 (2 Mal). 110. 111. 112 (2 Mal). 114 (2 Mal). 115. XVI, 324. XVII, 334. 335. 495. B, II, 169. (1344) A, VI, 458. XI, 308. XIV, 86. XVII, 7. B, II, 170. 171. (1345) A, XV, 122. 127. XVIII, 17. XIX, 74. XXIV, 37. 38. (1346) XV, 133. XVIII, 18. B, II, 182. 183. 184. 187. 188. C, I, 26 (2 Mal). SB, 21. (1347) A, IV, 55. V, 98. VI, 31. VII, 126. IX, 371. XII, 159. 160. XIII, 257. XVIII, 120. 291. 391. 487. XIX, 131. 209. XXI, 160. XXIV, 41 (2 Mal). 42. 43. B, II, 192 f. 194. 199. 204. C, I, 27 f. SB, 22 f. 233. (1348) A, V, 325. IX, 372. XIII, 134. XIV, 92. XIX, 15. XXI, 162. 409. XXII, 51. B, II, 237. (1349) A, II, 283. IV, 56. XI, 39. XVIII, 121. 394. 459. 460 (2 Mal). 461. XIX, 17. 75. 218. XXIV, 49. XXV, 214. B, II, 258. (1350) A, IV, 57. XII, 161. 296. 297. XIV, 97. XVIII, 21. 123 (2 Mal). 124. 295. 464. 466. XIX, 76. 136. 137. 221. XX, 141. XXIII, 44. XXIV, 51. 52. B, II, 270. 273. 280. 289. 291. 292. 293. C, II, 8. SB, 26. (1351) A, I, 149. II, 29. IV, 58. VI, 31. 405. VII, 127. X, 124. XI, 42. XII, 162. 352. XIV, 98. 99. 103. XV, 141. 143. XVIII, 80. 127. 226. 297. XIX, 22. 23 (2 Mal). 221 f. 222 f. 224. 225. 461. XXIII, 47. 48. 49. 52. XXIV, 54 (2 Mal). 56. XXV, 27. B, II, 333. 334. 339. 341. 342. 343. (1352) A, VII, 50. 455. XI, 44. 45 (2 Mal). 310. XII, 298. 494. 495. XV, 144. XVIII, 22. 298. XX, 216

(2 Mal). 310. XII, 298. 494. 495. XV, 144. XVIII, 22. 298. XX, 216 (2 Mal). XXIV, 57. B, II, 344. 345. 346. VI, 87. 88. (1353) A, VII, 316 (2 Mal). 419. IX, 47. XI, 310. XX, 142. 217 (2 Mal). 218. XXIII, 58. 59 (2 Mal). XXIV, 60 (2 Mal). (1354) III, 386. VI, 392. VII, 317. 420 (2 Mal). XVII, 504 (2 Mal). XX, 219. 227 vgl. SB, 514. A, XX, 63. 231. XXIII, 65. 66. 68 (2 Mal). 69. XXIV, 62. XXV, 225. B, II, 356. 359 (2 Mal). C, I, 34. (1355) A, III, 388. VI, 33. 192. VII, 204. 317 f. 318 (2 Mal). 421. IX, 49. XI, 47. XII, 496. XIII, 330 (2 Mal). XV, 151. 317 f. XXI, 173. 174. XXIII, 75. 76. 77. 78 (2 Mal). 85. XXV, 227. B, II, 367. C, I, 36. (1356) A, XXI, 38. 38 f. (1357) A, I, 154. XVII, 246. 247. (1358) als Herr zu Boizenburg A, I, 377. IX, 51. (1360) XIX, 238. XXIV, 67. (1364) II, 284 (wo fälschlich Rossemberg). VI, 195. XXI, 187 f. 414. SB, 38., u. seine Gemahlin Gutha u. sein Sohn Ulrich, ingl. sein Bruder Heinrich u. sein Vetter Fricko, u. seine Töchter Agnes u. Margarethe (1365) A, XXI, 39 f., n. s. T. seine Witwe Katharina od. Gutha u. sein Sohn Ulrich 40. Sein Sohn Ulrich auf Boizenburg (1365) A, XIII, 331. XXI, 39. 191. (1366) 40 f. (1367) XIII, 332., u. dessen Schwester Lucie, ebendas. Heinrich u. Heinrich (1348) A, XIII, 134. Peter (1364) A, II, 30. Die v. L. auf Wriezen (1373) B, III, 4.

Locheno Fam.: Liborius (1483) A, IX, 230.

Lochinger Fam.: Philipp (1500) B, VI, 155. (1505) 198.

Lochner Fam.: Johann (1435) C, I, 197 ff. 216. (1436) 222. (1457) A, IX, 190.

Lochow 1. D. od. wüste Dorfst. in der Mittelmark b. Rathenow A, VII, 3. 29. 30. 58. C, I, 245. 258.,

od. 2 Dorfstätten: a) Alt-L. A, VII, 367. 373. 379. C, I, 245.,

b) Neu-L. A, VII, 379.

2. Vorw. in d. Neumark b. Züllichau B, VI, 145. SB, 137.

3. Ort in d. Prov. Sachsen (= Annaburg). Heide D, 106.

4. Fam. v.: Richard Ritter u. Heinrich Wapener (1348) A, V, 325. Friedrich (1355) A, III, 388. Arnold (1364) A, XXIV, 375. 377. Arnd u. Nicolaus auf Gröningen (1375) A, VIII, 9. Severin (um 1400) A, VII, 400. Christoph, Hans, Albrecht, Otto u. Heinrich, Gebr., auf Gröningen (1415) A, VIII, 390. Heinrich (1420) C, II, 453. Siegmund (1463) A, VIII, 263. Albrecht, Claus, Christoph, Heinrich, Liborius, Hans, Siegmund u. Kune, Gebr. (1467) A, VII, 371 f. (1472) 373. Claus (1469) A, VIII, 430. Die v. L. (1477) A, IX, 216. Lotze (1486) A, XVI, 179. Nicolaus (1491) A, IV, 124. Heinrich u. Andreas (1499) C, II, 431. Albrecht n. s. T., Arnd, Claus n. s. T., Liborius n. s. T. u. Siegmund, Söhne des verstorb. Kune, Gebr. u. Vettern (1499) C, II, 432. Claus n. s. T. u. seine Söhne Hans, Matthias u. Nicolaus (1516) C, II, 450. Albrecht n. s. T., seine Söhne Claus u. Hans (1517) C, II, 451. Claus, Albrecht's Sohn, n. s. T., Hans, Arnd, Heinrich u. Arnd u. Erasmus, Matthias, Andreas, Claus u. Heinrich, Gebr., auch Caspar, Balthasar u. Erasmus, Gebr. (1522) C, II, 455. Erasmus n. s. T. (1532) A, IV, 487. Die v. L. auf Nennhausen (1541) A, VII, 490 (2 Mal). 491., u. auf Bamme (1555) VIII, 9. Einer v. L. (1541) A, VII, 458. Die v. L. auf Neuhaus (?) (1541) A, XI, 490. Die v. L. u. Nennhausen u. Bamme (1552) A, IX, 317. Die v. L. (1553) A, VII, 451. Nicolaus (1541) A, VII, 457. u. Christoph (1553) 450 f. Nicolaus, Domherr zu Halberstadt, Arnd auf Rathenow, Arnd, Balzer, Christoph, Georg, Kone, Thomas, Caspar, Ludwig, Christoph u. Melchior, Gebr. u. [illegible], auf Nennhausen u. Bamme (1555) A, VII, 485. Balzer, Siegmund's Sohn, Balze[illegible]. Friedrich, Arnd's Söhne, Christoph, Georg, Caspar u. Ludwig,

Heinrich's Söhne, u. Melchior, des verstorb. Hans Sohn (1572) A, IX, 324. Cuno (1613) A, III, 209. (1618) IV, 497. Die Fam. erlischt (1685) A, IV, 497.

Lochten 1. Gross-L. vergang. Ort im bischöflich-halberstädt. Sprengel A, XVII, 448. 456.

2. Fam. v.: Engelbert (1611) A, XVII, 454. 471.

Lochwitz D. in d. Neumark b. Krossen B, VI, 325. C, II, 511.

Lockede wüstes D. in d. Altmark b. Kalbe A, VI, 154. XVII, 149.

Lockstädt (Locstede, Logstede, Lochsteda, Lodstede, Loeckstede, Loxstede, Logkstede, Lacstede, Luckstede, Luxstede, Lücksteda, Louchstete) 1. wüster Hof od. D. in d. Altmark b. Salzwedel A, V, 289. 390. 435. 436. 437. 443. 458. 482. 493. VI, 273. 467. XIV, 312. 414. 459. 479 (wo fälschlich Lopstede).

Kirche A, V, 289.

2. D. ebendas. b. Gardelegen A, XV, 351. 383.

3. D. in d. Neumark s. Lauchstädt.

4. D. in d. Prignitz b. Putlitz A, I, 325. 337 ff. 340 f. III, 506.

Zollstätte A, I, 337 ff.

Zöllner: o. d. N. (1584) A, I, 340. 341.

5. Schloss u. St. in d. Provinz Sachsen = Lauchstädt s. d.

6. Fam. (v.): Gottfried (1290) A, XVII, 440. Hermann (1304) B, I, 255. O. Vorn. (1315) A, VIII, 214. IX, 10. Johann (1317) A, VIII, 216. Günther (1318) C, III, 22. O. Vorn. (1319) A, VIII, 219. Gerhard (1346) A, XVII, 500. Heinrich (1373) A, XIX, 259. (1376) 266. Hermann auf Woldenberg (1403) A, XXIV, 116. 117. Die L. (1403) A, XXIV, 117. (14..) XVIII, 191., Stephan u. seine Frau Adelheid (1431) A, XVII, 33 f., in Neu-Ruppin: o. Vorn. (1365) A, IV, 299.

Lockte (Luckssaw) D. in d. Mittelmark b. Niemeck A, VIII, 459.

Lodder Fam. in Salzwedel: Peter (1357) A, XIV, 159.

Lode Fam. v.: Heinrich (1343) B, II, 160. 168. Die v. L. (1349) A, XIV, 193. Andreas u. Jacob (1473) A, XIX, 496. Andreas (1473) A, XIX, 495. (1474) 497. (1475) 498., auf Rohrsdorf (1499) C, II, 441. Simon (1498) SB, 128 ff. Jacob (1521) A, XVIII, 361.

Lodenick See b. Küstrin A, XIX, 60.

Lederpapen Fam.: Andreas (1363) A, VII, 327.

Lodersleben (Lodesleue) D. b. Querfurt A, XVII, 443.

Lodi (Lauda, Laudum) St. u. Bisthum. Bischof: Alberich (1174) A, VIII, 104. XXV, 169.

Lodig od. Loddig Fam.: Thomas (1546) A, III, 197. (1555) 197. (1556) 197.

Loditz vergang. D. in d. Mittelmark b. Potsdam A, VIII, 108. 111. 113. 127. 134.

Lodomirien (Lodomiria, Lodemaria) 1. Land in Polen B, I, 108.

2. Fam. v.: Johann (1323) A, XXII, 30.

Lodow D. in der Mittelmark bei Wusterhausen a. D. A, III, 162 (wahrscheinlich falsch statt Lögow, w. m. s.).

Lodwig (Lod(e)wich) Fam.: Lorenz (1457) A, XX, 62., in Werder: Caspar (1540) A, X, 380.

Löbau (Leobawe, Lubaw, Lubbaw, Lubow, Lübow, Libaw, Lubavia) 1. St. in d. sächs. Ober-Lausitz B, I, 96. 268. 306. 307. 416. II, 271. 276. 278. 282 f. 360. 381 f. 426. III, 133. V, 396. VI, 111. 113. 114. 121. 514.

2. Fam. v. in Bauzen: Conrad (1262 od. 82?) B, I, 58. VI, 7. Heinrich (1303) B, I, 271. Stephan (1321) 474.

Löbbichow (Lobichen) Gross-L. D. in d. Neumark b. D. Drossen A, XIX, 147.

Löbejün (Lobegvn, Lebichun) 1. St. im Magdeburgischen C, III, 238.

2. Fam. v.: Englike (1315) B, I, 368.

Löben (Loben, Lobben, Lobba, Lobyn, Laben, Labin) 1. St. u. Herzogthum in Schlesien A, XXIII, 382.

Herzog: Hans (1419) D, 199. Heinrich's Tochter Enneline od. Katharine, vermählt an d. Grafen Albrecht v. Lindau (1423) A, IV, 92 f. D, 202. († 1423) 202.

2. Hof in d. Neumark b. Kottbus: Gross-L. B, V, 65. VI, 149 f. 287. 382 f. 384. 452. 453. C, II, 195.

3. Fam. v.: Otto (1315) B, I, 375. (1319) 441. Johann (1321) B, I, 474. Nimand od. vielmehr Viviant (1414) A, XII, 242. 244. (1416) IX, 94. XX, 254 f. (1418) B, III, 257. Die v. L. (1437) B, IV, 164 f. Cunz od. Cuno (1440) A, VII, 156. (1456) XIX, 46. 384. 385. (1457) IX, 190. (1458) B, V, 38 f. (1467) A, XX, 73. Christoph, Otto u. Nicolaus (1461) C, I, 351. (1465) A, XX, 428. 429. Melchior auf Korzow (1461) C, I, 351 f. Dietrich (1461) C, I, 352. (1463) II, 25 f. Die v. L. (1461) C, I, 351 (3 Mal). Bart (1461) C, I, 350. 352. Schweinchen's Sohn (1460) C, I, 339. Melchior u. Gottschau (1460) C, I, 342 f. 343., als Hauptmann v. Soldin (1469) 513. (1471) A, XXII, 257 f. Der j. v. L. (1473) C, II, 127. Die v. L. (1476) A, XX, 303. Georg (1476) A, XX, 303. Caspar auf Nickern u. Melchior, Gebr. (1476) A, XX, 303 f. Balzer (1477) C, II, 203. Moritz (1477) C, II, 203. Melchior (1478) A, XX, 436. Cunz auf Trebnitz (1477) A, XX, 433. Der v. L. (1480) C, II, 257. Stephan u. sein Bruderssohn Hans (1486) B, V, 428. Nickel u. Martin, Gebr., u. Hans (1490) B, V, 472. Balzer (1490) B, V, 473. u. Hans (1491) 475 f., ohne diesen (1492) 479. Christoph u. Nicolaus auf Döbern (1495) B, V, 500. Georg n. s. T. u. seine Söhne Christoph, Georg u. Caspar auf Neuenhausen (1497) B, VI, 143. Georg n. s. T. u. seine Söhne Siegmund u. Christoph (1497) B, VI, 145. Hans u. Balthasar (1499) SB, 134. Hans u. Christoph auf Ziebingen (1499) C, II, 433. Stephan, Kalo gen. (1500) C, I, 442. Christoph, Georg u. Caspar, Gebr. (1500) C, II, 442. SB, 135 f. Siegmund u. Christoph, Gebr., Söhne des verstorb. Georg (1501) SB, 137. Friedrich's Sohn Martin (1501) C, II, 510. Christoph, seine Frau Katharine u. Melchior (1501) SB, 137. Christoph (1503) B, VI, 252 f. Siegmund auf Nickern (1501) B, VI, 176. 177. Matthias auf Drehnow u. Siegmund (1503) SB, 138. Mathias auf Drehnow u. Hans auf Merzdorf (1505) C, II, 443. Balthasar auf Karzig, Otto auf Trebich n. s. T., sein Sohn Luchard u. dessen Brüder Matthias u. Caspar (1505) C, II, 443. Caspar Morzig auf Morzig u. Martin, sein Brudersohn, n. des Erstern T. seine Söhne Georg, Hans, Christoph u. Martin, Friedrich's Sohn, ferner Melchior, Georg, Balzar, Caspar u. Siegmund, Gebr. (1505) C, II, 443. Siegmund u. Christoph, Gebr., auf Nickern u. Kalzig (1505) C, II, 443. Des verstorb. Christoph Söhne Hans u. Peter (1507) C, II, 507. Caspar, Peter u. Hans, Gebr. (1507) C, II, 507. Die v. L. (1512) B, VI, 253. Siegmund u. Christoph (1512) B, VI, 248 f. Nicolaus (1515) B, VI, 268. Caspar auf Neuenhausen (1515) B, VI, 271. (1520) 313 f. Melchior (1508) B, VI, 221. (1516) 272 f. (1518) 285 f. (1520) 306. Morzge's Sohn Hans (1522) B, VI, 329 f. Des verstorbenen Siegmund Söhne Seb[illegible] Hans u. Balthasar (1522) C, II, 512. Christoph auf Kalzig (1523) B, VI, 334 f. Siegf[illegible]l u. Alexius, Gebr., auf Giesendorf (1524) C, II, 508.

Caspar d. ä. auf Morzig (1526) B, VI, 344. Des verstorb. Siegmund Söhne Balthasar u. Sebastian auf Nickern (1526) C, II, 512. Melchior (1527) C, II, 512. Matthias' Sohn Georg auf Drehnow u. Caspar's Söhne Melchior u. Balthasar auf Radichau (1528) C, II, 513. Caspar auf Döbern u. seines verstorb. Bruders Hans Söhne Melchior, Georg u. Erasmus (1529) C, II, 508 f. Melchior (1535) C, II, 515 (2 Mal). Des verstorb. Christoph Sohn Georg auf Kalzig u. Palzig, ferner Ernst, Christoph, Valentin, Veit u. Sebastian (1535) C, II, 515. Hans (1558) D, 367 Anm. (1560) A, XXIV, 281. Sebastian (1560) A, XXIV, 281. Georg (1599) A, III, 208. (1610) 208..

Löbenitz (Lewben—) Wald in d. Neumark b. Krossen B, VI, 138.

Löcknitz (Lökenitz, Locknitz, Lo(c)kenitz, Logkenitz, Lokenytz, Lockentz, La(g)kenitz, Lokenitza, Locniti) 1. See in d. Mittelmark b. Berlin A, X, 342 (2 Mal). SB, 334. 338.

2. Fluss ebendas. im Lebusischen A, XXIV, 337. B, II, 113.

3. Fluss in d. Prignitz (Lochnitza) A, II, 60. 71. B, I, 31. 177. VI, 226.

4. Schloss, St. u. Vogtei od. Amt in Pommern b. Randow A, III, 503. V, 483. VI, 257. 291. 297. 317. VIII, 264. XIII, 382. 383. 385 f. 386. 391. 396. 398. 406 f. 421. 422 (öfter). 430. 435. 436. 438. 504. 506. XVIII, 212. XIX, 417. XX, 311. XXI, 159. 162. 163. 169. 172. 340. 500. XXII, 321. 322. XXIII, 363. 365. XXIV, 209. 436. B, I, 196. IV, 157. 403. V, 123. 124. 135. 137. 219. 222. 225. 227. 283 f. 300. 493. C, I, 487. 488. 496. II, 111. III, 26. 204. 392. D, 68. 73. 152. 208. 301.

Zollstätte A, XIII, 391. 406. XXI, 162. 163. 169. 172.

Amt- od. Hauptleute od. Vögte: Hans Heidebreck (1469) B, V, 137. Hans v. Buch (1471) A, XIII, 382. 383. Graf Gottfried v. Hohenlohe (1472) A, XIII, 385 f. 386 f. 387. Werner v. der Schulenburg (1472) A, XIII, 391. (1473) B, V, 222. C, II, 135. (1476) A, XIX, 403. (1487) XIII, 422. (1488) VI, 385. Reichard v. der Schulenburg (1596) SB, 218.

Löffelgans (Laff—) Fam.: o. Vorn. (1473) C, II, 128.

Lögow od. Löjow (Lughe, Luge, Lugow, Lügen, Loyow, Loyau, Luyow) 1. D. in d. Mittelmark b. Neu-Ruppin A, IV, 94. 142. 153. 155. 190. VII, 281. B, IV, 43. 44. 76.

Wendische u. deutsche Hufen A, IV, 142.

Kirche u. Pfarre A, VII, 281.

Pfarrer: Anton Berge (1540) A, VII, 281. (1542) IV, 192. Gregor Grabow (nach jenem) A, VII, 281.

2. Fam.: Albert (1257) A, XVIII, 369. Heinrich (14..) A, I, 115 Anm., in Prenzlau: Heinrich (1282) A, XXI, 95. (1283) 96. (1287) 97., in Neu-Ruppin: Albert (1256) A, IV, 283. Arnd (1365) 301. O. Vorn. (1365) A, IV, 302. Jutte (1365) 301.

3. Fam. v.: Werner (1290) A, IV, 511. Zacharias (1307) A, IV, 393 (wo fälschlich Huyowe vgl. SB, 509.).

Löhme (Lohme, Lome(n), Luhme, Lume(n)) 1. D. in d. Mittelmark b. Bernau A, VIII, 418. XI, 418. 422. XII, 54. 230 f. XVII, 380. 388. 390. 398. 403. 404. 405. 408. 412. 413. 415. 416. C, I, 55. 66. II, 430.

2. 2 DD. ebendas.: a) Hohen-L. b. Teltow A, VIII, 458. XI, 247. 360. 397. 401. 406. SB, 276.

Gehölz dabei A, XI, 262 (2 Mal).

b) Nieder-L. b. Königs-Wusterhausen A, VIII, 458. XX, 508. 511.

O. Beiwort SB, 293. 343.

3. D. in d. Prignitz b. Kiritz A, I, 184 vgl. 350. 361 u. 362. III, 98. 127. 143. 144. 145. 375. 383.

Löschbrand (Löschebr—, Löschenbrandt) Fam. in Frankfurt a. O.: o. Vorn. (1438) A, XX, 34 f. Nicolaus (1441) 40., n. s. T. (1458) 63. Sein Sohn Caspar (1445) 47 f., n. s. T. (1458) 63. (1472) 80 f., in Mittenwalde: Georg u. Curd, Gebr. (1496) A, XI, 249.

Loesdunum Kloster B, I, 134.

Loeser (Loesser, Loser, Losser, Losir, Lösir, Lozer, Lusser, Luszer) Fam. v. (Rehfeld): Bernd (1318) A, V, 290. O. Vorn. (1319) A, VIII, 220. IX, 357. (1320) VIII, 223. XII, 189. (1321) X, 236. XX, 342. (1323) VIII, 225. XI, 30. 155. B, VI, 55. (1324) A, X, 237. (1329) XI, 31. (1334) IV, 51. (1337) VI, 353. IX, 366. XVII, 489. Conrad (1349) B, II, 244. Johann od. Hans (1349) A, XI, 156. B, II, 248. (1350) A, XXI, 168. (1354) SB, 31. (1371) A, XVII, 256. (1378) VIII, 320. Heinrich u. Thomas, Gebr. (1423) B, III, 442. (1424) 459. Heinrich (1426) B, III, 467. Thomas (1435) B, IV, 140 ff. (1437) A, XI, 257 f. (1441) X, 525. B, IV, 246. 247. 251. (1443) C, I, 254 Anm. (1444) 272 Anm. O. Vorn. (1446) A, X, 534. Hans u. Heinrich (1446) A, X, 533. Georg (1450) B, IV, 444. Heinrich (1469) B, V, 133 f. Heinrich u. Heinrich (1481) C, II, 272. Thomas (1515) A, XXII, 326. Des verstorb. Heinrich auf Pretze Söhne Hans, Thomas u. Wolf (1519) C, II, 475 f.

Lötzke Gewässer in d. Mittelmark b. D. Klosterfelde A, X, 298.

Löwe (Lewe, Louwe, Low(e)) Fam.: Laurenz (1368) A, XXII, 395. O. Vorn. (1463) A, XVIII, 484. Bartholomeus (1425) A, VIII, 397. (1437) X, 515. (1441) IX, 172. (1442) X, 276. 277. (1443) 279. 280. 281. (1444) 283. O. Vorn. (1475) SB, 100. Simon (1475) A, XII, 112. Nicolaus (1467) C, I, 419. (1488) A, XIV, 427. (1492) 449. Joachim (1507) A, XXV, 481. Dietrich (1512) A, VI, 386. Georg (1542) A, IV, 192., in Beeskow: Vincenz (1496) A, XX, 444., in Falkenburg i. N.: Hose (1437) A, XVIII, 188., in Frankfurt a. O.: Petzko (1345) A, XXIII, 36. (1370) SB, 246. Johann (1516) A, XXIII, 408., in Lenzen: o. Vorn. (1496) A, II, 82., in Loburg: Nicolaus (1443) A, X, 283., in Magdeburg: Claus (1312) A, XVII, 477., in Pasewalk: Heinrich (1476) A, XXI, 350., in Neu-Ruppin: Blasius (1541) A, IV, 262. Claus (1541) 253. Hans (1541) 379., in Salzwedel: Nicolaus (1514) A, XIV, 511., in Wriezen: Calixtus (1524) A, XII, 472. (1526) C, II, 483.

Löwen (Loen) 1. St. in Belgien C, I, 33.

Tuche A, XI, 525. C, I, 33.

2. Fam.: Samuel (1615) A, III, 209.

Löwenbeck (Lowenbeke) Fam.: Marquard (1394) A, XIV, 193.

Löwenberg (Lownb—, Loweberch, Lowenberg(h)e, Louwenberg, Lownborch, Lewenberg, Luenenborg, Lewinberch, Lewemberg, Leuwenberg, Lawenberg, Lauenberg, Lauenburg) 1. Schloss im Magdeburgischen am Harz A, XVII, 437. B, I, 119 f.

2. D. in d. Mittelmark b. Neustadt-Eberswalde, auch Leuenberg gen., A, VIII, 418. XI, 402. 404. 414. 415. 423. 439. XII, 49. 82. 332. XXIV, 349. 448. SB, 388. C, II, 430.

3. Schloss, D. od. Städtchen u. Land ebendas. b. Neu-Ruppin. Von ihnen handelt A, VII. Abschnitt XIII. S. 240—42. Die Urkunden s. ebendas. S. 242—288. Ausserdem kommen jene vor A, IV, 191. 193. 286. 435. VII, 116 f. 175. 307. VIII, 9. 25. 198. 199. 413. 468. IX, 317. XIII, 176. 378. XXI, 10. XXIII, 405. C, I, 59. II, 483. III, 38. 335.

Kirche u. Pfarre A, VII, 259.

Pfarrer: Seger (1321) A, IV, 286 vgl. 258. Heinrich (1331) A, IX, 30. (1357) X, 250. Lucas Lemcow (1540) A, VII, 259. Gerlach (1542) A, IV, 193.

Kaland A, VII, 259.

4. St. in Schlesien A, XX, 181 f. B, II, 465. 469. 471. VI, 4.

Kirche A, XX, 181 f.

Komthurei? Komthur: Arnold B, I, 334.

5. Fam. v. A, VII, 241 f.: Ludwig (1226) A, XXIV, 331. J. (1285) B, I, 181. Heinrich (1300) A, XIII, 11. (1304) B, I, 254. (1312) 334. Henning u. Henning (1355) A, XX, 147. Heinrich (1368) X, 254. Nicolaus (1408) SB, 256. (1422) A, XV, 215. Bernd (1412) C, I, 50. Franz (1412) C, I, 52. Henz auf Tuchen (1412) C, I, 56. Hans auf Löwenberg (1412) A, XII, 82. Otto u. sein Neffe Henning (1413) C, I, 58. Löwenberg's Vettern (1416) C, I, 68. Bernd u. Michael, Gebr. (1418) A, XII, 86. 87. Michael auf Straussberg (1430) A, XII, 94. (1439) X, 522. XII, 99. Georg u. Tiele, Gebr. (1455) B, V, 14. Heinrich (1481) A, V, 462. Erasmus (1541) A, IV, 249. 262. Andreas (1541) A, IV, 251.

Löwenbruch od. Leuenb— (Lewenbruch, Lowenbruch od. —brugk, Lawenbruch, Lawembruch, Lawnbroch) D. in d. Mittelmark b. Zossen A, VII, 172. 376. XI, 256. 262 (2 Mal). 268 (2 Mal). 269. 286. 376. 405. 448. 472. XIII, 121.

Löwendorf (Lewendorpe) D. in d. Mittelmark b. Trebbin A, IV, 428.

Löwenstädt (Levenstede) vergang. D. am Harze b. Blankenburg? A, II, 89.

Lofetze Ort in Pommern b. Anklam A, XXI, 485.

Loffhagen Fam.: Hilleke (1462) A, XXII, 282.

Logau Fam. v.: G. (1546) B, VI, 485.

Loge schottische Fam.: Hans (1475) C, II, 173.

Logendorf Fam. v.: Johann (1422) A, XXIV, 127 ff.

Log(h)ne Gau im nördl. Deutschland A, XV, 2. 4.

Lohe (Lhoe, Loe, Loh, Loeh, Loo, Low, Lue, Lwe) 1. D. im Hannöverschen b. Lüneburg A, XXV, 233.

2. Fam. v. od. vom od. v. dem od. v. der: Friedrich u. Wedekin (1215) A, XVI, 315. Marquard (1299) A, XIII, 131 (?). (1302) 102. (1306) II, 371. Johann (1311) A, XVII, 457. Henning (1325) A, II, 332. Tideke (1323) A, IV, 288. XIII, 132. (1325) XI, 30. (1327) IV, 45. 289. (1334) 51. (1362) 60 f. Henning (1347) A, II, 334. (1352) IV, 429. (1353) 58. (1355) 292. (1358) XXIV, 371. Claus u. sein Bruder (1375) A, XIX, 261. Heinrich (1376) A, XXI, 465. Meine in Lüneburg (1388) A, XVI, 452. Curd (1425) B, IV, 95. Tile (1423) A, IV, 93. (1436) 446. 447. (1456) II, 508. Wittekind od. Wittich (1442) A, XII, 369. Borges auf Wustrow (1462) A, IV, 449. Conrad in Eimbeck (1467) B, V, 115. Claus' Bruder n. s. T. (1475) A, XIX, 402. Dietrich (1490) A, IV, 115. (1491) 117. Die v. L. (1491) A, IV, 116. 117. Heinrich (1497) C, III, 128. Claus in Stettin (1500) B, VI, 170. Die v. L. (1515) A, IV, 452. Tile, Joachim, Georg u. Claus (1524) C, III, 336. Georg (1525) A, IV, 172. Joachim auf Wustrow (1525) A, IV, 152. 156. 169. (1540) VII, 263. 274. Claus, Georg u. Tile (1542) A, IV, 191.

Lohne (Lone, Lon, Loen, Lhone, Lonhe) D. in d. Altmark b. Arendsee A, V, 336. 340. 362. 413. 414. 416 (2 Mal). 418. 429. 433. 482.

Loho Ort u. Gehölz dabei, in Baiern C, II, 298.

Loitz (Lotze, Loez, Loytze, Lozitz, Lösitz) 1. D. in Meklenburg im Lande Turne an d. Grenze der Prignitz A, III, 343. B, IV, 175.

2. Schloss, Vogtei u. Land in Pommern A, XXIV, 311. B, I, 497. II, 130. 419. V, 120. 488. VI, 496. C, II, 37.

Vogt od. Hauptmann: Peter Podewils (1493) B, V, 488. Otto v. Wedel (1543) A, XXIV, 311. (1547) B, VI, 496.

3. Fam. in Gramzow: Johann (1530) A, XXI, 396., in Greifswalde: Wedige (1493) B, V, 488., in Stettin: Hans (1507) A, XIX, 426 f. (1516) XXIII, 407. (1532) XXI, 505 f.

Lokkum (Locken) Abtei im Hannöverschen A, XVI, 446. 452 (wo fälschlich Socken).

Lolle Fam. in Salzwedel: Conrad (1361) A, XIV, 124.

Lolsow Fam.: Clemens (1491) A, IX, 242.

Lombardei (Lombarden, Lombarten, Lamparthen, Lamperten, Lamperth, Lombardia) Land u. Markgrafschaft B, II, 63. 98. 234. 253. 313. III, 79.

Markgraf: Joh. Franciscus Gonzaga (1436) C, I, 221.

Priorat des Johanniter-Ritter-Ordens B, III, 79.

Lammatzsch (Lomatsch, Lomacz) Fam. in Hain in Sachsen: Thimo (1319) B, I, 421.

Lomnitz (Lompnitz, Lomitz) Fam. v.: Nicolaus sonst Benlim (1405) A, XX, 10. (1438) 36.

London (Lunden, Londonia) A, XV, 305. B, II, 208.

Das Westmünster als königl. Palast B, II, 208.

Sct. Paulskirche. Domherr: Ivo v. Glynton (1348) B, II, 208.

Lundisches Gewand (Tuch) A, II, 170. 374. 375. D, 89 Anm.

Lonicko od. Loneke vergang. D. in d. Prignitz b. Putlitz A, II, 324.

2. Fam.: o. Vorn. (1297) A, XXII, 16.

Lonnen Fam.: Andreas (1542) A, IV, 192.

Lopir Fam.: Claus (1454) A, XX, 58.

Loppetitz s. Luptitz.

Loppow (Löppow) D. in d. Neumark b. Landsberg A, XVIII, 372. 374. 379. 388. 427 f.

See dabei od. Bruch 427. 439.

Lora (Lore) Herrschaft im Halberstädtischen. Herren zu L. s. Hohenstein Grafen.

Lorenz s. Laurenz.

Lorenzdorf (Lorentzstorp, Laurentzsdorp, Lawrentzendorp, Lorentdorp) 1. D. in d. Neumark b. Landsberg A, XVIII, 131. 300. 398. 399. 399 f. XXIV, 20 f. 60. 69. C, I, 544.

2. Fam.: Arnd (1385) A, XVIII, 408.

Loretto (—tho) Graf v. (1231) B, I, 13.

Lorize Fam.: Johann (1481) A, XV, 379.

Lose Fam.: Tile u. Bete, Gebr. (1430) SB, 277. (1440) A, XXIII, 213., in Perleberg: o. Vorn. (1322) A, I, 134., der alte (1323) 135. Dietrich (1324) A, III, 363., in Stendal: Bernhard (1564) A, XVI, 237., in Wittenberge: Johann (1274) A, I, 296.

Loseke (Losseke, Löseke) 1. See b. Plaue A, X, 220.

2. Fam.: Gerke (1435) A, I, 184 vgl. 113., in Salzwedel: Berthold (1476) A, XIV, 373.

Losenrade (Lossenr—, Lossenrode) D. in d. Altmark b. Seehausen A, 246 vgl. 230. 282. 298. 327. 330. III, 441. B, V, 327.

Lositz 1. D. in Pommern b. Piritz A, XIII, 487.

2. 2 Seen, der Grosse u. der Kleine L. b. Frankfurt a. O. A, XXIII, 394.

osse (Losszum) 1. D. in d. Altmark b. Seehausen A, II, 441. III, 90. 91. 93. VI, 259. VII, 217. XXVII, 6.

Pfarrer: Heinrich (1312) A, XVII, 6.

2. Fam. in Salzwedel: Claus, seine Frau Elisabeth u. ihr Sohn Jacob (1441) A, XIV, 266., ohne d. Letztern n. ihr. T. (1444) 276 ff. (1492) 448.

3. Fam. v. der: Jacob (1365) A, XXII, 63.

ossig (Losyc) D. in d. Neumark b. Sternberg C, III, 339. 461.

ossow (Losso, Lossau, Lossaw, Losau, Lossen, Lussow, Luschkaw, Lusgow, Lossavia) 1. D. in d. Mittelmark b. Lebus A, XI, 127. 128. XIX, 151. XX, 34. 49 f. 80. 82. 98 f. 111. 112 f. 122. 335. 406. XXIII, 25. 107. 203. 209. 255. 256. 261. 301. 336. 408. 432. B, V, 220. 221. C, II, 186. 467. 470. III, 144 f. 464. 508.

Kirche A, XX, 34.

Priester: Paul Lehmann (1471) A, XX, 80.

Zollstätte A, XI, 127. 128. B, V, 220. 221. C, II, 186. III, 144 f. 508.

See dabei A, XX, 34. XXIII, 62.

2. D. in d. Neumark b. Landsberg A, XXIV, 229.

Fliess dabei A, XXIV, 229.

3. D. in d. Ukermark b. Pasewalk? B, V, 415.

4. Fam. v.: Junge (Juvenis) (1300) A, XX, 196. (1301) B, I, 233 (wo fälschlich Juulx). Peter od. Petso od. Petzko (1303) A, I, 126. (1305) VIII, 201. X, 223. XI, 16. (1308) XX, 198. (1309) XI, 20. (1312) XXIII, 11. (1313) SB, 225 (2 Mal). (1315) A, IX, 11. 13. XII, 209 (wo fälschlich Busso). B, I, 371. 375. 377. SB, 385. (1316) A, XVIII, 375. 444. XXIV, 11. B, I, 389. 391. (1317) A, XI, 22. XII, 351. XXIII, 15. 16. B, I, 401. (1318) 425. VI, 52. 53. (1319) A, IX, 14. (1321) XX, 342. (1325) XVIII, 377. 378 (2 Mal). Petzko u. sein Sohn Tile (1334) A, XX, 207. Die Frau v. L. u. Petz (1336) A, XX, 208. Offo (1320) B, I, 458. (1326) B, II, 105. (1337) A, XVII, 380. Johann (1330) A, IX, 358 vgl. 334. Otto (1336) A, VII, 313. Johann, Otto, Offo u. Renzo, Gebr., u. Johann (1350) B, II, 304. 309. Hermann (1325) A, XXIV, 13. (1328) XXIII, 25. XXIV, 14. (1329) B, VI, 58. Johann (1341) A, XXIV, 364. Nicolaus u. Hermann, Gebr. (1354) A, XXIII, 64. Junge (1366) A, XXIII, 100. (1368) 104. Peter (1368) A, XX, 237 (wo fälschlich Loslavia). Georg u. Petzo auf Drenzig u. s. f. (1369) A, XX, 238. Die v. L. in d. Neumark (1388) B, III, 105. Lothar (1388) A, XXIII, 125. (1403) B, III, 166. Conrad (1390) A, VIII, 364. (1392) XI, 235. Severin auf Rathenow (1413) B, III, 309. (1414) 310. Peter od. Petz auf Drenzig (1413) C, I, 61. (1416) 70., u. seine Söhne Peter u. Hans (1402) A, XXIII, 140. Otto auf Köpenick (1416) A, XII, 16. (1421) B, III, 418. Otto auf Biegen (1416) A, XXIII, 203. C, I, 64 f., u. seine Söhne Hans u. Otto (1416) A, XX, 16. Otto (1415) A, XX, 15 f. (1418) 255. (1420) 18. (1423) X, 264. (1424) XX, 25. Otto auf Biesenthal (1424) A, XX, 24. (1427) XII, 211. Otto auf Lossow (1427) A, XIX, 151. Otto auf Biegen (1427) A, XX, 262. Otto Hofrichter (1431) A, XX, 266. Otto u. Hans auf Friedland (1428) A, XX, 26 f. Hans (1429) A, III, 424. Otto auf Lossow u. sein verstorb. Aeltervater Hermann (1436) A, XXIII, 203. (1450?) XX, 406. Die v. L. n. ihr. T. (1436) A, XXIII, 203. Peter auf Drenzig (1437) A, XX, 271. B, V, 165. Otto auf Lossow (1438) A, XXIII, 209. Die v. L. (1438) A, XX, 36. Hans (1438)

A, XX, 37., auf Friedland u. sein verstorb. Vater Otto (1438) 273. Ein L. (vor 1450) A, XX, 449. Die L. n. ihr. T. (1450?) A, XX, 406. Hans u. Caspar, Gebr., auf Friedland (1450) A, XX, 287., u. ihre Mutter 413 f. (1453) 414 ff., Katharina, Hans' Witwe 415. Martin (1458) A, XX, 63. (1459) 65. Hans auf Bottschau (1458) A, XIX, 161., u. seine Frau Margarethe (1459) 162 f. (1461) C, I, 351 (3 Mal)., n. s. T. (1473) C, II, 104. Die L. (1460) C, I, 339. 341. 344. Hans u. seine Frau Katharina (1463) A, XX, 290. Otto u. Hermann auf Lossow, Otto auf Biegen u. Nicolaus (1470) A, XXIII, 255. 256. Hans auf Biegen (1472) A, XX, 297. Benedict u. Hans, des verstorb. Hans Söhne (1472) A, IX, 494. Barbara (1473) C, II, 127. Nicolaus (1478) A, XIX, 165. Clemens (1478) A, XXV, 81 f. (1491) IX, 242. (1494) 246. Hans auf Bottschau u. sein verstorb. Bruder Georg (1486) A, XX, 168. Caspar Thorwärter in Tangermünde (1509) A, XVI, 131. Die L. (1510) B, VI, 235. Des verstorb. Hans Söhne Hans u. Georg (1512) C, II, 469 (2 Mal). Georg u. Hans, Gebr., auf Bottschau u. Gander (1541) A, XX, 174. Hans auf Woltersdorf b. Magdeburg (1548) A, IX, 300. (1555) VIII, 9. Georg auf Woltersdorf (1552) A, IX, 317.

Lostau (—ov, —ow, Loztow od. —cowe) 1. D. im Magdeburgischen b. Burg A, VIII, 99. 419.
2. Fam. v.: Heinrich (1224) A, X, 449. Peter (1368) A, XX, 237.

Loterbeck od. Luterbeck s. Lauterbach.

Loth Fam. in Brandenburg: Bartholomeus (1541) A, IX, 286.

Lothringen (Lothringh, Lotringen, Luttringen, Lothringia, Lotharingia) Land u. Herzogthum B, V, 237. D, 237.

Herzöge: M. (1235) B, I, 16. O. d. N., seine Tochter Elisabeth (1399) C, I, 44. O. d. N. (1477) D, 237.

Deutsche Ordens-Komthurei. Komthur: Claus v. Remich (1443) B, IV, 288.

Lotsche (Lotkow, Lossik, Loczke, Loozke) 1. D. in d. Altmark b. Gardelegen A, XXV, 437. B, III, 317. 333.
2. Fam. v.: Moritz (vor 1420) B, III, 333. (1420) 391.
3. See in d. Mittelmark b. Bernau (Loziliz) A, X, 200.
4. wüste Feldmark in Pommern b. Dramburg A, XVIII, 205.

Lotsteich (Lotsteych) 1. Ort in Pommern b. Lassen B, VI, 345 f.
2. Fam.: Tewes (1464) A, XX, 70.

Lotstrope Fam. v.: S. (1277) A, XVI, 404.

Lotus Fam. in Königsberg i. N.: Mote (1425) A, XIX, 90.

Lotze s. Loitz.

Lotzow Fam. v.: Heinrich (1211) A, X, 81.

Lovede Fam. v.: Heinrich (1352) A, XVII, 242.

Loveko Fam.: Helmir (1283) A, XXII, 11.

Lovene D. in Meklenburg-Strelitz A, XIII, 337.

Lovenitz vergang. D. in d. Ukermark? B, IV, 87.

Lovenstadt Ort in Baiern b. Würzburg B, III, 421.

Lovesse vergang. D. in d. Neumark A, XXIV, 77.

Lousz Fam.: Ilse (1485) A, XXII, 82 f.

Louwin s. Lewin.

Lowdan Fam.: Hans A, I, 420 Anm. (1548) II, 517.

oxau Fam. v.: G. (1531) B, VI, 383. (1538) 454. 455. 459.
oyow s. Lögow.
oysind Fam. in Westphalen: Regenhard n. s. T. (1474) A, XI, 115.
oyticow Fam. v.: Gebhard (1321 u. 22) B, I, 480.
oze Fam. v.: Martin (1368) B, II, 492.
ozeke in Anhalt, s. Liskow.
ozer Fam.: o. Vorn. (1323) SB, 225.
ozienbrock Fam.: Peter u. Nicolaus, Gebr. (1314) A, XVIII, 103.
oziz s. Loitz.
u Fam. v.: Heidenreich (1283) B, I, 170. Mali (1310) A, XIX, 179. Hermann (1376) A, XXI, 465.
uban s. Laubow u. Lauban.
ubanow vergang. D. in Pommern A, XXIV, 4.
Lubatow s. Lübtow.
Lubatz Fam.: Johann (vor 1356) A, VIII, 272., in Prenzlau: Janeke (1370) A, XIII, 263. (1373) XXI, 201., in Spandau: Marcus u. Johann (1317) A, XI, 304.
Lubbea Ort b. Peiz B, VI, 234.
Lubberti Fam. in Mittenwalde: Nicolaus (1392) A, XI, 235.
Luben vergang. D. im Magdeburgischen b. Burg nebst 2 Wenddörfern A, XI, 451. 467 f.
Lubenbeke Bach in Meklenburg (?) A, XXV, 291.
Lube(n)lake See b. Havelberg A, I, 44. III, 306. 308.
Lubeneke Mühle b. Wriezen A, XII, 413. 421.
Luberseken vergang. D. in d. Ukermark b. Templin A, XIII, 320.
Lubes früherer Name der Stadt Müncheberg A, XX, 127. 128.
Zoll A, XX, 127.
Vogt: o. d. N. (1232) A, XX, 127.
Mühle A, XX, 168.
Lubesow See in Pommern b. Dramburg A, XVIII, 215.
Lubetow See in d. Prignitz b. Zechlin A, II, 365. 366.
Lubiat (Lubetow, Lubata) Fliess in d. Ober-Lausitz B, I, 96.
Lubich od. Löbich Ort an d. poln. Grenze der Neumark. Mühle das. A, XXIV, 135 f.
Lubichauer Fam.: Conrad (1423) B, III, 454 f. (1435) IV, 145. (1441) 251.
Lubin (Lubyn) 1. Schloss im Posenschen? Castellan: Ulrich (1224) A, XX, 126.
2. See b. Frankfurt a. O. A, XXIII, 357.
Lubinsche Mühle, die in d. Neumark b. Reppen A, XIX, 156.
Lubisch (Lübisch) 1. D. in d. Mittelmark b. Storkow A, XX, 508. 511.
2. Mühle in d. Prov. Preussen A, XXIV, 124.
Lublin 1. St. in Polen. Castellan: Johann (1421) B, III, 399. 401.
2. Land A, XX, 190.
Lubochow (Lubichow) D. in d. Neumark b. Kottbus A, XIX, 105.
Lubolz D. in d. Nieder-Lausitz b. Luckau B, II, 174.
Lubow See b. Frankfurt a. O. A, XXIII, 394.
Lubraz (Lubrasz, Lubranz, Ludbranz) s. Lieberose.

Lubrecht Fam. in Kottbus: Hans (1451) B, V, 12.
Lubusitz (—sysz) D. in d. Nieder-Lausitz b. Guben C, II, 20.
Lubyesczko See an d. poln. Grenze d. Neumark B, IV, 134.
Lubza D. in Polen A, XX, 204.
Lucca (Luca) St. in Italien B, II, 63.
Lucede vergang. D. in d. Mittelmark b. Belzig A, XXIV, 343.
Lucen Fam. v.: Albert (1359) A, V, 108., in Frankfurt a. O.: Heinrich (1312) A, XXIII, 12.
Luceria Bisthum. Bischof: Aymardus (1295) A, VIII, 181.
Luceum Bisthum in Spanien. Bischof: Fernandus (1419) D, 199.
Luch Fam. v.: Godeko od. Gottfried (1283) B, I, 170. (1284) 179.
Luchau od. Luchauer Fam. v.: Heinz (1471) C, I, 547. O. Vorn. (1473) C, II, 127. Heinrich (1486) C, II, 318. 319. 323. Conrad (1486) C, II, 318. Jobst (1486) C, I, 321. 325.
Luchdorf vergang. D. im Magdeburgischen A, XXII, 416.
Luchen Fam. v.: Wesner (1356) A, IX, 50. Anna (1456) A, XXI, 65.
Luchim Fam. v. in Stendal: Rudolf u. Marcell, Gebr. (1336) A, IX, 34.
Luchsreie Gegend in d. Neumark an d. Grenze A, XXIV, 72.
Luchte Fam. in Golnow in Pommern: Dietrich (1500) B, VI, 170.
Lucie Fam. in Salzwedel: Bertold n. s. T. (1332) A, XIV, 75.
Luçon (Lucina) St. in Frankreich. Presbyter zu Sct. Laurentii das.: Guido (1267) A, XIII, 213.
Lucifer Fam. in Prenzlau: Gerhard (1372) A, XXI, 199. 200. (1373) 201. Franz (1402) 235. (1434) 275., in Neu-Ruppin: Otto (1365) A, IV, 300. O. Vorn. (1365) 302 Anm.
Luckau (—aw, —ow, Luckow, Lucko, Lucckaw, Lugkow, Luggow, Lucou) 1. St., Weichbild u. Herrschaft A, III, 361. IV, 58. 67. X, 130. XI, 71. 231. 255. 259. 261. XIII, 307. 308. XV, 76. 143. XX, 141. 342. 367. 374. 377. 380. 400. 423. 427. XXIII, 52. 142. XXIV, 471. B, I, 260. 306. 409. 467. II, 21. 114. 174. 179. 195. 197. 237. 289. 306. 308. 319. 320. 321 (2 Mal). 322. 340. 341 (4 Mal). 342 (3 Mal). 342 f. 345. 394. 462. 473 f. 482. 519 f. III, 59. 93. 133. 149. IV, 414 f. 442. V, 52 f. 199. 331 f. 336. 464. 468. VI, 114. 116. C, I, 32. D, 322. 333 (2 Mal). SB, 81. 109 f. 127. 483.
Zollfreiheit B, II, 346. Münze A, XX, 342. XXIII, 52.
Kalausches Thor B, V, 53.
Mühlen B, IV, 346. V, 32 f.
Spital z. heil. Kreuz vor d. Stadt B, V, 52 f.
Bürger- u. Einwohner-Familien: Eberhardi, Fustchin, Futerce, Kalau, Köpke, Möller, Moritz, Paserin, Richard.
Raths-Familien: Gebhard, Richard, Schilling.
Jude: Schmol.
Pfarrer o. d. N. u. Prediger-Mönchsorden B, II, 306. 308.
2. Fam.: Conrad (1439) B, IV, 194.
Lucke s. Luckow.
Luckeghe Fam.: Hermann (1311) A, XVII, 464.
Luckenberg (Lu(c)keberg(h), Lucberg) 1. vergang. D. b. der Altstadt Brandenburg A, VIII, 112. 118. 127. 133. 147. 282.

Sct. Nicolai-Kirche A, VIII, 112. 118. 127. 133. 147.

Vgl. Brandenburg Altstadt.

2. Fam. v.: Johann (1372) A, VIII, 300. Cracht (1378) 320.

Luckendorf vergang. D. in Meklenburg B, IV, 85.

Luckenem od. —ennem od. —num 1. vergang. Ort im bischöflich-halberstädtischen Sprengel A, XVII, 449. 450.

Komthurei des Deutschen-Ordens. Komthur: Bodo v. Wanzleben (1275) A, V, 276.

2. Fam. v.: Coneken (1311) A, XVII, 460. Heyso, Johann u. Hildebrand, Gebr. (1311) 467.

Luckener Fam.: Caspar (1461) C, 352.

Luckenwalde (Luckenwald, Lu(c)kewalde, Luckewolde) 1. Schloss u. St. A, VIII, 135. 459. IX, 61. 379. 418. X, 486 (öfter). 487. 490. 491. XI, 472. XXIV, 365. B, III, 263. 273. D, 296 f. SB, 8.

Bürger- u. Einwohner-Familien: Buchholz, Froidemann, Hecht, Jörge.

Pfarrkirche A, X, 490. 491.

Pfarrer A, IX, 61. X, 486: Nicolaus (1323) A, VIII, 225. XI, 30. SB, 225. Johann (1342) A, XXIV, 365. Curd (1366) A, IX, 379. Joh. Plate (1374) A, IX, 386. O. d. N. (1381) A, IX, 61. Marx Kalau (1479) B, V, 319.

2. Fam. in Brandenburg: Johann (1342) A, VIII, 352. (1388) 355. (1390) 364., n. s. T. (15tes Jahrh.) IX, 253., in Jüterbock: Hans (1413) B, III, 313.

Luckesdorf vergang. D. im Magdeburgischen A, XVII, 427.

Luckespel Fam.: Tile (vor 1420) B, III, 312. 325.

Luckow (—aw, —ouw, Lucke, Luckenne, Lucow, Lugwe, Luckow) 1. D. in Anhalt b. Koswig A, VIII, 419.

2. vergang. D. in d. Altmark b. Gardelegen? A, XVII, 361. XXII, 254. B, I, 289. IV, 317.

Pfarrer: Heidenrich v. Gommern (1310) B, I, 289.

3. Ort in Meklenburg C, III, 202.

4. 2 DD. in d. Ukermark: a) Gross-L. A, XIII, 315. 356. 429. C, II, 433. 471.

b) Klein-L. C, II, 433.

O. Beiwort C, I, 71. II, 433.

5. D. in Pommern b. Randow B, II, 373.

6. Fam.: Heise (1311) A, XVII, 471 vgl. Luckenem. Hermann (1368) A, XX, 352. (1372) 354. (1376) XI, 233. (1387) I, 254. Jan (1380) A, XXI, 50. Hans (1419) C, I, 71. (1420) 71. O. Vorn. (1420—24) B, IV, 89. 91. Heinrich (1416) A, XX, 378. (1418) 380. 383 f. (1421) 384., auf Stremmen (1425) 387 f. Matthias u. sein Vater Peter (1434) A, XX, 31 f. Georg u. Hermann (1436) D, 329. Conrad (1439) B, IV, 194. C, I, 234. Heinrich u. Hans, Gebr. (1448) A, XX, 404. (1465—72) 431. Heinrich (1453) A, XX, 414. Caspar, Hansche u. Conrad (1461) C, I, 352. Paul auf Trebitsch (1483) A, XX, 440., u. Heinrich auf Trebitsch (1485) XXIV, 466. Balzer (1488) A, XX, 89. Heinrich (1514) A, XX, 467. Die L. (1518) A, XX, 501 (oft). 502. Caspar u. seine Brüder u. Vettern Reyns, Heinrich u. Heinrich, ferner Heinrich u. Georg, auch Georg u. Ludwig (1527) C, II, 484. Reichard (1531) C, II, 509., in Beeskow: Georg (1387) A, XX, 367., in Berlin: Elias (1313) SB, 223., in Burg: Hermann (1351) A, X, 475. 476., in Frankfurt a. O.: Nicolaus (1409) A, XXIII, 151. Michael u. seine Frau Anna (1418) A, XXIII, 161., in Pasewalk: Peter (1434) A, XXI, 63. Arnd u.

sein verstorb. Vater (1434) A, XXI, 506 f. Hermann (1476) 350., in Prenzlau: Arnd (1409) A, XXI, 247. (1426) 420., in Neu-Ruppin: Nicolaus (1402) A, XXIV, 399. Valentin u. Thomas (1541) A, IV, 260., in Stendal: Rulko, Merso u. Eblo (1337) A, XV, 98., in Strassburg: Heinrich (1328) A, XXI, 146., in Werder: Claus (1540) A, X, 380.

7. Fam. v.: Conrad (1325) A, XXI, 137. Clucke (1426) A, XX, 395.

Lucksleben (—leve) Fam. in Osterburg: Joachim (1521) A, XVI, 377.

Ludeger Fam.: o. Vorn. (1337) A, XIV, 80.

Lud(h)e Fam. in Pommern: Siegfried (1339) B, VI, 64.

Ludeke (Ludekow, Ludekus, Lud(t)ke, Ludicke, Ludick, Ludekin, Lud(i)ge, Luidtke, Lutke, Ludwig, Lüdeke, Ladewich) Fam.: o. Vorn. n. s. T. (1320) A, III, 356. O. Vorn. (1352) A, XVII, 242. Nicolaus (1377) A, 23. 115. (1381) VIII, 335. (1386) 349. O. Vorn. (1386) A, I, 111. 164 f. Heinrich (1400) A, I, 257. Tideke (1416) B, III, 336. Johann (1422) A, XII, 172. Der Cardinal-Priester (1446) B, V, 2. Heinrich (1458) A, XXIV, 170 f. Heine (1510) A, XX, 108. Caspar (1527) A, XXII, 334. Valentin (1534) A, XXV, 163. Johann (1540) A, VII, 263 f., n. s. T. 264. Johann (1541) D, 361 Anm. (1542) A, IV, 193. (1552) II, 132. Mattheus d. ä. u. d. j. (1565) A, III, 205. Mattheus' Sohn Lucas (1580) 206. (1592) 208., n. des Vaters T. (1596) 198. 208. Mattheus (1573) A, III, 204. (1575 ff.) 205 ff. (1581) 175. 195. (1585) II, 173 ff. (1588) I, 439. (1601) II, 181. (1604 ff.) III, 199 f. (1622) 210. Joachim (1586) A, XIII, 510. (1592) 517., in Berlin: Nicolaus (1381) A, VIII, 335. (1386) 349., in Bernau: Hermann's Sohn Andreas (1421) B, IV, 85. Matthias (1492) A, XII, 188. 376., in Bismark: Peter (1534) SB, 429., in Burg: Hans (1493) A, XI, 442., in Friedeberg: o. Vorn. (1338) A, XVIII, 288., in Gardelegen: Hans (1416) B, III, 335., in Königsberg i. N.: Claus (1348) A, XIX, 211., in Oderberg: Matthias (1492) A, XXII, 189., in Rathenow: Thomas (1514) A, VII, 447. 448. Balzer (1514) A, VII, 447., in Neu-Ruppin: Lenze (1490) A, IV, 350. Erasmus (1541) 258. Michael (1557) 380. Thomas (1576) 380., in Soldin: Thomas (1521) A, XV, 507.

Ludemann od. Lüdemann Fam.: o. Vorn. (vor 1420) B, III, 343. (1420) 392., in Stendal: Heile (1418) A, XV, 211 f., in Stettin: Johann (1539) A, XXIII, 468., in Wusterhausen a. D. (1528) A, IV, 173.

Luder od. Lüder Fam.: o. Vorn. (1293) A, V, 54. Desgl. (1414) B, IV, 7. Johann (1537) D, 99., in Neu-Brandenburg: Henning (1431) A, XIII, 6. 59. (1439) 361., in Prenzlau: Ludolf (1436) A, XXI, 276. Nicolaus (1436) 278. O. Vorn. (1439) 281 ff. Luder u. sein Sohn Luder (1446) 425 f.

Ludesdorf vergang. D. u. Zollstätte in Franken B, I, 344.

Luditz (Lutitz) St. in Böhmen B, III, 420. 423.

Ludini vergang. D. im Magdeburgischen b. Jerichow, sonst Jadim od. Jadini (s. d.) genannt A, II, 435.

Ludolf od. Ludolfi Fam.: Ludolf, miles, u. seine Frau Bia (1219) A, X, 194. Tile (1474) A, XI, 114. O. Vorn. (1564) B, VI, 526., in Königsberg i. N.: Nicolaus (1344) A, XIX, 207. Vgl. Rudolf u. Rudolfi.

Ludorf D. in Meklenburg b. Röbel A, XXV, 23.

Ludow D. C, III, 336 (wahrscheinlich falsch st. Rudow).

Lübars (Lübbars, L[illegible] Lub(b)ars, Lubas) 1. D. in d. Altmark b. Salzwedel A, XIV, 164. 437. XVII, 350.

2. 2 DD. im Magdeburgischen b. Ziesar A, VIII, 240.: a) Gross-L. A, VIII, 9. 239. 299 f. IX, 314. 315. 317.

Kirche u. Pfarrer A, VIII, 239. 299 f.

Pfarrer: Burchard (1198) A, X, 186 f. Enot (1244) A, XXIV, 336. Hermann (1372) A, VIII, 299 f.

Capellan: Siegfried (1275) A, X, 83.

b) Klein- od. Ost-L. A, VIII, 19. 240. 299. IX, 317.

Capelle A, VIII, 240. 299.

Kirchen in beiden DD. A, VIII, 240.

O. Beiwort A, VIII, 419. 457. X, 77. 79. 83. 187. XXIV, 336.

3. in d. Mittelmark b. Berlin A, VII, 243. VIII, 274. 307 f. 311. 418. IX, 386. X, 342 (2 Mal). XI, 483. SB, 334. 337.

Pfarre A, VIII, 274.

Pfarrer: Siegfried (1269) A, VII, 243. Peter Bodonis u. sein Vorgänger Johann (1358) A, VIII, 274. Nicolaus v. Predemitz (1374) A, VIII, 307 f. IX, 386. (1375) VIII, 311.

4. Fam. (v.): Johann (1219) A, X, 194. Barthold, Gottfried u. Johann (1234) A X, 199. Heinrich u. Johann (1251) A, X, 206. Martin (1307) A, VIII, 204. Johann (1355) A, VIII, 272. Nicolaus (1372) A, VII, 236 (2 Mal)., in Salzwedel: Meino (1297) A, XIV, 42.

Lübbau (—ow, —o, Lubbow, Lubbouwe) 1. D. im Hannöverschen b. Lüchow A, XIV, 157. 158. 252. B, II, 496. III, 111. VI, 217. SB, 42.

2. Fam. in Salzwedel: Henneke, seine Frau Gese u. seine Tochter Geseke (1446) A, XIV, 282.

Lübben (Lubin, Lubbin, Lubyn, Lubbyn, Lubene, Lob(b)en, Lobin, Lübin) Schloss, St. u. Weichbild in d. Nieder-Lausitz A, XI, 255. XIII, 94. XX, 255. 377. XXIV, 325. B, I, 437 f. II, 306. 308. 438 f. 462. 482. III, 134. 149. IV, 443. V, 393. 396. VI, 208. 233. 234. D, 313. 332 (3 Mal). 333. 335. SB, 81.

Propst- od. Pfarrkirche B, II, 438 f.

Pfarrer: o. d. N. (1350) B, II, 306. 308.

Kloster-Abt: o. d. N. (1357) A, XIII, 94.

Land-Vogt: Heinrich Dunkel (vor 1518) A, XX, 496.

Official: o. d. N. (vor 1546) A, XXIV, 255.

Lübbenau (Lübenau, Lubenau od. —now, Lobenau od. —now) 1. Schloss u. St. in d. Nieder-Lausitz A, VI, 291. 297. XXII, 321. B, II, 114. 462. 482. V, 55. 390. 393. D, 152. SB, 218.

2. D. in d. Neumark b. Kottbus: Gross-L. B, V, 182. VI, 434. 435.

3. Fam.: o. Vorn. (um 1400) A, IV, 430. Lorenz n. s. T. (1484) A, XIX, 412., in Mittenwalde: Claus (1507) A, XI, 250.

Lübberitz (Lubberitz, Luberritz) D., j. Vorwerk im Magdeburgischen b. Neu-Haldensleben A, VI, 289. XVII, 132. B, VI, 78. 132. 426. 442.

Lübbersdorf (Lubbe(r)storf, Lubirstorff, Lubrechzdorp, Lubrechtisdorp) 1. D. in Meklenburg b. Stargard A, III, 506. B, VI, 21.

2. Fam. v.: Wilhelm (1289) B, I, 491. (1292) 203. (1296) 492. (1298) B, VI, 28. (1300) A, XIII, 17. Henning (1304) B, I, 255. Tideke (1369) A, XXI, 45. Bernhard (1393) A, II, 337. (1408) XIII, 341. Ulrich (um 1410) B, IV, 5. (1418) 18. 19. 20. (1420) 42. (1421) 21.

40. (1422) 18. 21. 92. (1424) 86. Wilke (1431) A, XIII, 58. Brungardis (1522) A, XXI, 77. Elisabeth (1527) A, XXI, 78. 78 f. 79. (1528) 77. 79. 80. (1536) 81. (1538) 82.

Lübbesee (Lubbeze) 2 Seen in Pommern b. Dramburg: der Grosse u. der kleine L. A, XVIII, 134. 220. 224. 372. 441. 516. XXIV, 74. 75. B, I, 452.

Lübbichow (Lub(b)ichen, Lubchen, Lubichyn, Lübichin, Lobechen, Lobichin) 1. 2 DD. in d. Neumark b. Königsberg: a) Hohen-L. A, XXIV, 122. C, II, 439.

b) Nieder-L. A, XXIV, 199.

2. 2 DD. ebendas. b. Lebus: a) Gross-L. A, XXIII, 219 (2 Mal). 263. XXIV, 224. C, I, 62. 70. 71. SB, 311.

b) Klein-L. A, XXIII, 219. XXIV, 224. C, I, 71.

Lübeck (Lubeck, Lubek, Lube(c)ke, Lub(e)gge, Lubegk(e), Lub(i)ke, Lub(b)i(c)k, Lubigk, Lubyk, Lubec, Lybeke) 1. St. A, I, 73. 101. 113. 116 Anm. 118. 160. 161. 162. 164. 183. 356. II, 45 f. 69. III, 341. 345. IV, 281. VI, 16. 120. VIII, 369. IX, 341. XII, 412. 486 f. XIV, 4. 9. 193 (2 Mal). 493. 507. 513. XV, 116 (2 Mal). 120. 121. 289. 299. 300 f. 304 (2 Mal). 305 f. 306. 307 f. 308 f. 315. 317 f. 319. 320. 221 f. 326 f. 340. 363 ff. 376 f. XVI, 429. 447. 448. 458. XVII, 13. 151. 152 f. 153. 154. 155. 156. XX, 26. 322. XXI, 488. 512. XXII, 214. XXIII, 17. 187. 250. 294. 296. 359. 362. B, I, 32. 32 f. 33. 34. 34 f. 35 ff. 40. 41. 42. 49. 81. 116 f. 117. 130. 134 (2 Mal). 135. 140 (2 Mal). 141. 155. 156 f. 159. 161 (2 Mal). 162. 163 f. 164. 166 (2 Mal). 169. 174 f. 175. 178. 202. 210 f. 211. 259. II, 4. 26. 146. 158 f. 190. 194. 199 f. 206. 259 f. 286 f. 288. 290. 301. III, 361 f. 457. 460. IV, 187. 254. 396 ff. V, 79. 82 f. 116 f. 122. 123. 174 f. 271. 329. 459. VI, 17. 18 f. 19. 26. 29. 31. 31 f. 34. 35 (2 Mal). 36. 38. 39. 41 f. 43 (2 Mal). 45. 46. 47 f. 48 (2 Mal). 49. 50. 66 f. 67 (2 Mal). 68 (2 Mal). 69. 69 ff. (öfter). 71 f. 72. 73 f. C, I, 14. 16 f. 26 (2 Mal). 27. 29. 30. 31. 31 f. 188 f. 330. 436. II, 97 f. 105. 109 f. 131 f. 328 f. 331. III, 40. 78. 286. D, 58 f. 343. 349. 377. SB, 70. 73. 480.

Bürger- u. Einwohner-Familien: Alexander, v. Bremen, Dusendmark, Glüsing, Godvorbedesche, Grawert, Kalbe, Klinkrath, Krüger, Lemkin, Pape, v. Rostock, Sachteleben, Schröder, Sobbershausen, v. Welsen, v. Wickede, Wittstruck.

Raths-Familien: Alexander, v. Bardswiek, Bertram, Bochold, v. Boizenburg, v. der Brücke, Campsor, Constantin, v. Güstrow, v. Hausen, Heydeby, Hildemar, Jacob, v. Iserloh, Karsdorf, Kasfeld, Kleindienst, v. Köln, v. Kolko, Kuro, Ludwig, v. Mühlen, Osthausen, Pape, Ruther, Schöneke, Schwarz, v. Vishausen, Vorrad, Weiss, Wrot.

Vogt: o. d. N. (1277) B, I, 130. (1282) 156. 164. (1300) A, XII, 412.

Syndikus: Joh. Osthusen (1472) A, XV, 326.

Schulze: o. d. N. (1299) B, VI, 29.

Lübecksches Recht u. Maass A, XIX, 410. B, I, 296. 339.

Pfennige A, XIV, 203. 211.

Dominikaner-Kloster A, IV, 281.

Abt: Johann (1227) A, VI, 11.

Prior: Friedrich (1227) A, VI, 11.

Sct. Johannis-Nonnenkloster A, III, 345. XVI, 429. 446 f.

Aebtissin: Hildegunde (1357) A, XVI, 429.

Karthäuser-Mönchskloster St. Marien b. d. Stadt. Prior: Gottfried (1425) A, XX, 26.

Prediger-Mönche od. Minoriten B, I, 35 ff.

Sct. Spiritus-Hospital A, XVI, 447.

2. Bisthum A, XIV, 187. D, 273.

Bischof überhaupt C, II, 109.

Bischöfe: o. d. N. (1252) B, I, 36. Burchard (1283) B, VI, 20. (1299) 29. Conrad (1302) A, VIII, 190 ff. 192 f. Friedrich (1308) SB, 9. Heinrich (1321) B, I, 473. (1327) A, VIII, 232. (1328) SB, 18. (1333) C, II, 7. (o. J.) A, I, 244. O. d. N. (1350) B, II, 302. O. d. N. (1440) A, XIX, 439. Nicolaus (1443) B, IV, 296. 305. O. d. N. (1446) A, II, 150. Arnold (1450) A, II, 152. O. d. N. (1465) B, V, 82. Albert (1474) A, XVII, 154. 155 f. O. d. N. (um 1490) D, 372. Georg (1527) B, VI, 346 ff.

Domkirche A, XIV, 493. XXV, 478.

Domstift A, XVI, 458. XXII, 152. B, I, 34 f. 35 ff. 42. 49.

Pröpste: Bruno (vor 1245) B, I, 26. O. d. N. (1257) B, I, 49. Johann (1391 ff.) A, XIV, 187 ff. Joh. Welling (1443) B, IV, 285. 305.

Dechanten: o. d. N. (1252) B, I, 34 f. 35. (1257) 49. Dietrich (1358) A, XXII, 152. O. d. N. (1377) A, XVI, 448. Johann v. Gatzerow (1391) A, XVI, 458. (1394) XIV, 193.

Cantor: Heinr. Goldoge (1316) A, VII, 248.

Vicar: Heinr. Belitz (1507) A, XXV, 478. Joh. Paschen (1509) A, XIV, 493 f.

Domherren: o. d. N. (1252) B, I, 35 f. Hako (1298) A, III, 348. Heinrich Goldoge, Joh. Bule u. Ditmar Schulup (1327) A, XII, 487. Nicolaus v. Insel, Jacob Pleskow u. Joh. Lange (1394) A, XIV, 193. Nicolaus v. Insel (1394) 193. Joh. Eggard (1446) A, XXI, 426.

3. Fam. (v.): Heinrich (1264) A, X, 211. Ludolf Cunneke (1275) B, I, 489. Gretha (1280) A, V, 303. XIV, 23. Thomas (1289) A, XI, 13. Die v. L. (1361) B, II, 437. Heinrich (1382) A, III, 400. (1391) XXV, 274. Johann (1386) A, III, 403. (1370) 100. (1379) XXV, 43. B, III, 71. Christian (1496) A, XVII, 356. (1518) 38 f., in Greifenberg i. P.: Jacob (1500) B, VI, 170., in Lüneburg: Heinrich (1305) A, XVI, 409. Ditmar Zabel u. seine Nichten Adelheid u. Elisabeth (1356) A, XVI, 440 f. Albert's Witwe Margaretha (1360) 434. Adelheid u. ihr. T. (1370) A, XXII, 192. Meineke (1432) A, XIV, 249., in Perleberg: Johann (1332) A, I, 123. (1333) 139. (1382) III, 399 f. (1385) I, 363., in Salzwedel: Ofke, seine Frau Elsebe sein Enkel Ludeke u. sein Vetter Meineke (1415) A, XIV, 224 f., Joachim (1521) 530., in Spandau: Johann (1302) A, XI, 302., in Stralsund: Bertram (1493) B, V, 488.

Lüben (Luben, Lubben, Luban) 1. vergang. D. im Hannöverschen A, XXII, 281.

2. vergang. D. in d. Nieder-Lausitz C, I, 48.

3. vergang. D. in d. Neumark b. Sternberg A, XXIV, 174.

4. 2 DD. in d. Prignitz b. Wilsnack: a) Gross-L. A, II, 92. 97. 98. 102. 122. 123. 511. III, 157. 161. 436. 468. 492. X, 496 f. XXV, 76 f. B, IV, 85. 180. SB, 387.

b) Klein-L. A, II, 92. 93 f. 97. 98. 102. 112. 511. III, 436. 468. VII, 100. XXV, 76 f.

O. nähere Bezeichnung A, I, 185. II, 111. III, 375. B, IV, 78. V, 344 f.

5. Schloss, St., Weichbild u. Amt in Schlesien B, VI, 432. 484. D, 365.

6. Fam. v. der: Meinhard (1319) B, I, 438. Dietrich (1342) A, XIII, 104. Heinrich (1350) B, II, 304. 309.

7. Fam. in Frankfurt a. O.: Nicolaus (1467) A, XX, 74., in Kiritz: Heinrich (1333) A, XXV, 17.

Lübenitz 1. vergang. D. in d. Altmark A, VI, 451.

2. See in d. Mittelmark b. Bernau A, XXIV, 415.

3. vergang. D. ebendas. A, VIII, 418. XII, 168.

Lübesse (Lubetz, Lubitcze) Schloss u. D. in Meklenburg b. Schwerin B, I, 414. IV, 6. 7. 8 (2 Mal). 17 (2 Mal). 19. 41. 43. 89. 90. 99. 134. 183. 184.

Lübische See, der in d. Mittelmark b. Storkow A, XX, 481.

Lübkow (Lubeke) D. in Meklenburg b. Stavenhagen B, IV, 5.

Lübs (Lubitz) 2 DD. im Magdeburgischen b. Jerichow: a) Gross-L. B, III, 295.

b) Klein-L. A, VIII, 419. B, III, 294.

O. Beiwort A, X, 85. B, VI, 426. 442.

Pfarrer: Heinrich (1301) A, X, 85. XXIV, 343 (2 Mal). (1314) 356.

Lübsewitz Fam. v.: Gerhard (1312) B, I, 320.

Lübtow (Lubbetow, Lubtow) D. in Pommern b. Piritz A, XXIV, 183. B, I, 23. IV, 156. C, II, 439.

Lübz (Lubitz, L(o)ubtze, Lübze, Lupze, Luptz) Schloss, St., Amt u. Vogtei in Meklenburg-Schwerin A, I, 245 vgl. 230. XXV, 62. B, I, 383. 384. 482. IV, 46. 47. V, 459. C, III, 297 f. 351. 352.

Vogt: Honning Pinnow (1489) B, V, 459.

Lübzow (Lübb(e)zou, Lubzow, Lubsow, Lubcze) D. in d. Prignitz b. Perleberg A, I, 92. 99. 146. 245. 308. III, 395. 425. 434. 495. XXIV, 422. XXV, 41.

Lüchfeld (Luchfeldt, —felde, —velde) 1. D. in d. Mittelmark b. Neu-Ruppin A, II, 4. III, 459. IV, 125. 164. 165. 174 f. 190. 256. 358. 370. VII, 261. 261 f. C, III, 338.

Kirche u. Pfarre A, VII, 261. 262.

2. Fam. in Neu-Ruppin: Matthias Sartor (1365) A, IV, 302.

Lüchow (Luchow od. —ove od. —aw, Lychow, Lochow) 1. Schloss, St. u. Land od. Amt od. Vogtei in Hannover A, I, 180. III, 477. IV, 150. V, 297. 308. 371. 374. VI, 14. 272. 452. 453. XIV, 52. 163. 189. 203. 211. 258. 366. 377. XVI, 424. 461. 506. XVII, 63. 361. 363. XXII, 43. 69. 72. 102. 105. 266. 286. 294. 354. XXV, 195. 199. 247. 328. 398. 467. B, I, 213. 260. 347. 348. 398. 428 f. 432. 432 f. 436. 450 f. 451. II, 50. 478. III, 111. 113. 114. 152. 205. 367. 416. 417. IV, 236. 259. V, 185. 457. VI, 37 f. 216. 217. 223. 224. C, II, 157 f. III, 24. 25 f. 26. SB, 42 f.

Kaufhaus B, I, 347.

Das Drevensthor A, VI, 452. B, VI, 37.

Bürger- u. Einwohner-Familien: v. Arneburg, Bunge, Dannenberg, v. der Horst, Hoyer, Knesebeck, Lüneburg, Rusmann, Schulze (Sculteti), Walter, Wulhase, Zabel.

Propstei A, XXV, 467.

Pröpste: Hugo v. Schnege (1311) A, VI, 453. Johann (1302) A, XXII, 102. (1304) 105. Heinrich (1319) B, I, 433. Otto v. Dannenberg (1377) A, XXII, 69. (1378) VI, 42. XXII, 72. Balduin v. d. Knesebeck (1464) A, XVII, 345 f. (1478) 350. Simon Reineke (1508) B, VI, 223.

Viceprops' us Vogt (1477) A, XXV, 398.

Archidiakonus: Werner (1255) A, XI, 228.
Kirche A, V, 345. XVII, 345.
Sct. Johanniskirche A, VI, 452. B, VI, 37 f.
Johanniter-Ritter A, VI, 14.
Elenden-Gilde A, V, 345.
Ausserhalb der St. die Sct. Georgs-Capelle A, XXV, 398.
Mühle B, VI, 37.
Der Borchardswald B, I, 347.
Amtmänner od. Vögte A, I, 177. 179. 180. B, IV, 236.: Hans v. Helingen (1488) B, V, 457. Joh. Koch (1547) A, XVI, 300.
2. Grafschaft C, III, 24.
Grafen: Ulrich (1188) A, V, 22. Werner (1184) A, XVII, 1. (1190) V, 26. (1202) XXII, 88. (1208) XVII, 2., u. Ulrich (1200) A, XVI, 395., u. Heinrich (1217) 396. Ulrich (1225) A, VI, 399. 400. Werner (1235) A, XXII, 6. H. (1235) A, VI, 14., u. sein Bruder Ulrich (1250) XXII, 93. Heinrich (1264) A, XVII, 438 f., u. Otto (1264) XXII, 96. (1265) XVI, 403 f. Heinrich (1301) A, V, 307. XIV, 45. (1302) XXII, 102. (1303) 102. (1304) 105. (1306) VI, 452. XIV, 49. B, VI, 37 f. (1308) A, XXII, 109., u. seine Verwandten Kunigunde u. Gerberg 110. (1311) VI, 452 f. XXII, 22. (1313) XXII, 109 f. B, I, 344. (1315) A, IX, 11. 13. XIV, 55 (2 Mal). 56. XVI, 412. 413. (1316) II, 206. XVIII, 375. 444. B, I, 395. (1317) A, I, 132. VI, 24. XI, 21. XIX, 10. B, I, 400., n. s. T. (1319) 432. Günther (1319) A, III, 97. B, I, 432. 432 f. 435., u. seine Frau Mathilde 436. 450. Der letzte des Geschlechtes n. s. T. (1328) A, XVI, 415.
3. Fam. v. A, I, 268.: Bertold (1214) A, XXII, 425. Ludolf (1223) A, XVI, 396. Robodo (1280) C, I, 10. Hermann, auch v. Arneburg geheissen (1300) A, VI, 452. (1310) I, 129. XVI, 5. (1311) B, I, 307. 309. (1312) A, XXII, 379. B, I, 337. (1313) A, VII, 123. B, I, 349. (1314) A, V, 63. XV, 62. XIII, 489. XVIII, 11. XIX, 454. (1315) II, 80. IX, 11. XII, 209. XV, 65. XVI, 412. B, I, 375. 377. SB, 385. (1316) A, II, 206. XIX, 70. B, I, 395. (1317) A, VI, 95. X, 234. 429. XI, 22. XII, 288. XIII, 41. 239. XV, 66. XVIII, 445. XIX, 70. 183. XXIII, 15. 16. (1318) II, 458. IV, 428. V, 66 (2 Mal). X, 235. 429. XI, 24. XV, 67. XIX, 456. XXIV, 12. XXV, 188. B, I, 421. 422. 425 (2 Mal). VI, 52. 53. (1319) A, II, 120. 459. V, 68. VII, 86. 410. VIII, 218. 219. IX, 14. XI, 25. XII, 289. XV, 70. XVIII, 103. 219. 376 (2 Mal). B, I, 429. 435. 436. C, III, 24. SB, 224. (1320) A, V, 70. XVII, 234. XXII, 116. (1321) A, XVII, 478. (1322) V, 71. XVI, 7. XXII, 27. XXV, 197. B, VI, 55. (1324) A, V, 72. VII, 202. 309 (wo fälschlich Johann). 412. IX, 23. 25 (2 Mal). 27. XII, 416. XIII, 243. XV, 77. XIX, 187. XXI, 131. 133. XXIV, 357. B, II, 21. (1325) A, I, 136. II, 265. III, 364. XI, 30. XIII, 168. XVIII, 377. 378 (2 Mal). 446. XXI, 20. 138. XXIV, 13. XXV, 13. (1326) IV, 395. IX, 28. XVIII, 380. XXI, 139. 140. 406. XXIV, 14. (1327) V, 74 (2 Mal). VI, 349. VIII, 232. 234. XV, 81. 82. SB, 227. (1328) A, II, 272. XVIII, 381. XX, 139. XXIII, 25. XXIV, 14 (2 Mal). B, II, 52. (1329) A, IV, 395. XI, 31. XXI, 144. XXV, 15. B, VI, 58. (1330) A, XIII, 24. 245. XVIII, 284. XXI, 24. (1334) V, 79. VIII, 243. (vor 1335) VI, 351. Heinrich als Hof-Notar (1320) A, XIV, 63. (1326) XII, 292. (1327) XI, 305., als Hof-Capellan (1329) XI, 305. Hoier Franke (1336) A, XXII, 42. Cunz auf Kunersreuth (1478) B, V, 269 f. (1479) 316 f. 326.

4. Fam. in Salzwedel: Johann (1280) A, V, 304. XIV, 24. (1285) 31 (2 Mal). 32. (1289) XVII, 6. (1290) XXV, 180. (1291) XXII, 13. (1296) XIV, 41. (1298) 42. Johann (1357) A, XXV, 229. (1378) XIV, 165. (1391) XXV, 274. (1393) 379. (1402) XIV, 207.

Lückel Fam. in Zossen: o. Vorn. (1655) A, XI, 297.

Lückstädt (Luc(k)stede, Luckstat, Luxstede) 1. D. in d. Altmark b. Arendsee B, XIV, 95. XXII, 69. XXV, 322. C, II, 436.

2. Fam. in Salzwedel: Peter (1373) A, XIV, 157. Stephan (1407) 214. (1415) 225. (1426) 236. Pasche n. s. T., seine Witwe Adelheid (1481) 399.

Lüdelsen (Ludelsben, Ludeltzem, Ludelsen) vergang. D. in d. Altmark b. Diesdorf A, XVI, 478. 490. 496. 497. XVII, 330. XXII, 98. 108. 129. 207. 275.

Kirche A, XVII, 345. 351.

Pfarrer: Heinrich (1290) A, XXII, 98.

Lüderitz (Luderitz, Luderytz, Ludritz, Luderise) 1. D. in d. Altmark b. Tangermünde A, I, 54. V, 159. 244. XV, 181. 216. 255. 357. 437. 438. 461 (2 Mal). XVI, 68. 143. XVII, 101. XXII, 389. XXV, 367 f. 373. 408. 468. B, III, 341. 343. 344. V, 200. SB, 412.

Pfarrer: Johann (1340) A, XXII, 389.

2. Fam. v. A, I, 12.: Johann (1247) A, V, 36. (1282) 44. Dietrich (1301) A, XV, 49. (1305) VI, 90. XV, 52. (1306) V, 60. (1316) XV, 65. (1318) V, 67. (1320) XVII, 374. (1321) 375. (1327) V, 73. (1328) 75. (1342) 92. Albert (1295) B, I, 213. (1301) A, XV, 49. (1305) 52. (1322) B, VI, 55. (1325) II, 29. (1332) 70. Sein Sohn Henning (1305) A, XV, 52., n. s. T. (1317) 65. Albert d. j., Albert's Sohn (1324) A, XV, 79. (1327) V, 74. (1328) 75. (1329) 75 (2 Mal). 76. (1336) 80. (1340) XXII, 388. Albert u. Albert (1338) A, V, 87. Conrad (1324) A, V, 73. Conrad u. Arnold auf Schwarzlose (1324) A, V, 72. Arnold, gen. v. Jagow, seine Brüder Wasmod u. Albrecht u. sein Vetter Dietrich (1328) A, V, 75. Wesseco (1325) A, XV, 85. Wasmod (1329) A, V, 75 (2 Mal). 76. (1338) 87. (1339) 89. (1342) 92. Ebel od. Ebelin(g) auf Kalbe (1316) A, VI, 94. (1320) V, 69. XVII, 374. (1321) 375. (1332) B, II, 70. (1340) A, XV, 101. Henning u. Ebeling (1342) A, V, 92. Arnold u. Conrad (Curd) Gebr. (1341) A, XVII, 494. Conrad und Gotzeke (1341) A, XV, 495. Conrad (1344) A, XVII, 497. (1354) V, 103. Gotzeke (1344) A, XXII, 48 f. (1345) XVII, 498. Henning (1345) A, VI, 462 f. (1350) V, 101. X, 473. (1353) 126. (1363) VIII, 284. X, 483. Arnd und Johann (1359) A, XVII, 507. Arnold (1361) A, XIV, 122. 123. (1365) V, 341. (1373) 120. XVI, 17. Ebel (1371) A, XXII, 396. Der v. L. (1386) D, 190. Elisabeth (1403) A, I, 494. (1469) 498. 499. Cone auf Lüderitz (1402) B, III, 151 f. (1406) A, V, 159 f. (1414) B, III, 217 f. (1420) 370. (1421) A, I, 181. XVII, 340. (1423) B, III, 454. (1431) A, V, 196 f. Hans, Arnd, Dietrich, Claus, Cone, Henning, Gerke u. Bertold, Gebr. (1407) A, XXV, 53 f. Die v. L. (zu Anfang des 15ten Jahrh.) B, III, 343. IV, 5. (1420—24) 43. Tideke (1414) A, XVII, 101. (1416) 102. B, III, 336. 343. (1317) 322. (1422) A, XXIV, 414. Cone u. Tideke (vor 1420) B, III, 343 f. Hans (1420) A, IV, 515. Claus (1418) A, IV, 500 f. (1423) B, IV, 40. (1426) A, XIII, 5. 80. (1427) B, IV, 99. Cone u. Arnd (1427) A, XVII, 109. Cone (1428) A, XXV, 303. Henning (1420) B, IV, 43. (1422) 41. 42. 44. 75. 76. (1423) 45. (1448) A, V, 428. VI, 248. 249. B, IV, 412. Gerhard od. Gerd (um 1400) A, XIII, 105. (1420) C, I, 72. (1420—24) B, IV, 88. 89. (1429) B, III, 499. (1430) A, I, 400. II, 493. (1431) XV, 242. (1440) V, 428. (1448) 428. (1453) XV, 278. Bertold u. Gerke (1430) A,

I, 460. Bertold, Hans, Claus u. Gerke (1430) A, IV, 518. Cone, Arnd, Claus, Hans u. Tideke, Gebr. u. Vettern (1437) A, XV, 251 f. Arnd u. seine Frau Ilse (1439) A, VI, 501 f. Alle v. L. auf Bitkow (1444) A, XXV, 328. (1449) 346 f. Gerd, Arnd u. Hans (1443) A, XXV, 68. Hans in Stendal (1445) A, XV, 268. Arnd u. Heinrich (1448) A, XXV, 342. Arnd, Henning, Hans, Hans u. Albrecht, Gebr. u. Vettern (1448) A, XXII, 492. Gerd, Arnd u. Henning (1448) A, XXV, 344. Henning (1448) A, VI, 249. XXV, 335. B, IV, 412. Arnd (1447) A, IV, 100. XVI, 78. (1448) III, 303. V, 305. VI, 248. 249. XXV, 331. u. seine Frau Ilse u. deren Sohn Betke Woldeck 338 f. 344 f. Arnd (1448) A, XXV, 341 (2 Mal). C, I, 296. (1449) A, VI, 129. XXII, 493. C, I, 302. (1450) A, III, 304. VI, 423. VII, 208. XXV, 349. SB, 66. (1451) A, III, 452. XXV, 363. C, I, 303. (1452) A, III, 453 f. VI, 206 f. 207 f. (1453) III, 455. VI, 133. XIV, 295. (1454) VI, 208 f. XXV, 368 f. (1455) B, IV, 493 (2 Mal). (1456) A, II, 312. (1457) XXII, 79. SB, 367. (1458) A, XVI, 492. XXII, 277. (1463) VI, 219 f. 425. (1464) VII, 440. (1465) XVI, 92. XXV, 377. (1466) XI, 181. XXV, 380 f. SB, 90. (1467) A, III, 464., als d. ä. XV, 302 f. B, V, 113. (1468) A, XXV, 386. (1469) VII, 440. XV, 310. (1470) C, I, 531. (1472) A, VI, 140. 221 f. VII, 31. XV, 337. 340. XVI, 104. XVII, 148. B, V, 176. (1473) A, V, 451. (1475) SB, 102 Anm. (1476) A, XV, 356 f. XXIV, 458. SB, 115. (1477) A, XXII, 508. XXV, 397. (1479) V, 244 f. XXV, 403. 403 f. (1480) V, 245 f. (1481) XXV, 408., n. s. T. (1482) A, VI, 252. (1507) XV, 461 (2 Mal). (1509) 466. Gerd (1451) A, XV, 363. Arnd u. Hans, Gebr. (1454) A, XXV, 367 f. Andreas (1454) A, XVII, 134. Die v. L. (1455) A, XXII, 494. Albrecht u. Joachim (1458) A, XXV, 373. Hans, Hans' Sohn, auf Lüderitz (1463) A, XII, 499. (1471) IX, 204. (1472) V, 235., als d. ä. (1476) XVII, 357. (1479) V, 244 f. (1480) VI, 428. (1481) XXV, 408. Hans u. sein Vetter Tile (1473) A, XV, 348. Albrecht u. Hans d. j. auf Bitkow (1479) A, V, 244 f. Hans auf Walsleben (1482) A, XXV, 409. (1486) 426. Des verstorb. Hans Sohn Arnd (1486) A, XXV, 426. Alle die v. L. (1488) A, XV, 408. Albrecht (1488) A, XXV, 435. Gertrud u. Hippolyta (1489) SB, 374. Des verstorb. Ewald Witwe Margarethe, geb. v. Görne (1490) A, XXV, 439. Tideke (1490) A, V, 474 ff. Ludwig (1491) A, VIII, 448. (1507) 467. (1519) 480. 484. Hans auf Walsleben (1495) A, III, 507. XXV, 456. (1496) XV, 440., n. s. T. (1522) SB, 408. Cune auf Bitkow (1495) A, XV, 437. (1496) 438 f. Stephan (1496) A, I, 326. SB, 393 f., n. s. T. (1528) A, I, 54. Hans u. seine Tochter Adelheid (1496) A, I, 326 f. Henning, Albrecht, Hans, Cune, Gerd, Henning, Lodelof u. Arnd, Tidekens Sohn, Gebr. u. Vettern (1499) C, II, 435. Gerd od. Gerke auf Walsleben (1499) A, XV, 444. Gerd auf Walsleben, Henning auf Bitkow, dessen Bruder Albrecht, Hans u. seines Bruders Kinder auf Lüderitz, Kone auf Bitkow u. seine Brüder Ludolf u. Joachim (1502) A, XXV, 468. Arnd, Thideken's Sohn, Hans, Ebel's Sohn, u. Arnd, des verstorb. Claus Sohn, u. Arnd, des verstorb. Claus Sohn (1509) A, XV, 466. Johann d. ä. (1509) A, XV, 466 f. Asmus (1512) A, V, 263. Hans (1513) A, V, 264 f. XV, 474. Des verstorb. Ebel Sohn Hans, des verstorb. Claus Sohn Hans u. Tideken's Sohn Arnd (1513) C, II, 493. Albert u. Henning (1513) A, V, 264 f. Arnd (1516) A, XV, 490. Gerd (1516) A, XXV, 498., u. sein Vater Hans (1517) SB, 396. Albrecht's Söhne Joachim, Heinrich u. Gerd (1521) C, II, 498. Des v. L. Witwe o. d. N. (1521) A, XVI, 378. Hans' Sohn Gerd auf Walsleben (1522) SB, 408. (1523) 409. C, II, 499. (1527) 484. Elisabeth (1525) SB, 412 f. Joachim, Arnd, Hans, Joachim u. Heinrich, Gevettern u. Brüder auf Lüderitz (1525) SB, 412. Des verstorb. Claus Sohn Hans u. des verstorb. Tideke Sohn Arnd, Gevettern

auf Lüderitz (1526) A, XV, 518. (1528) I, 54. C, II, 487. (1529) A, XVI, 143. C, III, 485. (1532) A, XVI, 181 f. 182. Jacob u. seine Frau Lucie u. Gerd (1526) SB, 413. Arnd u. Hans auf Lüderitz (1529) A, XVI, 143. Arnd (1530) A, XV, 467. Gerd auf Walsleben (1531) A, XV, 527. 529. (1532) XXII, 343. (1535) VI, 254. (1530) SB, 435., n. s. T. (1540) A, VII, 283. Die v. L. (1532) A, VI, 271. Gertrud (1540) A, VI, 165. Des verstorb. Gerd Sohn o. d. N. (1540) A, VII, 283. Andreas (1540) SB, 453. (1545) 486 ff. Die v. L. (1541) A, IX, 285., auf Bitkow (1541) A, XVI, 165. Ludwig (1541) A, VII, 493. Des v. L. Tochter (1541) A, IX, 285. Asche n. s. T. (1541) A, XVI, 211. Joachim (1546) SB, 159. (1547) A, VII, 232. Anna (1558) A, XVI, 389. Andreas auf Walsleben (1547) A, XVI, 300. (1548) IX, 304. (1550) XVI, 385. (1551) V, 274. (1552) VI, 280. (1558) XVI, 389. (1564) B, VI, 525. Joachim's Sohn Andreas Friedrich (1583) A, III, 197. Angelus (1583) A, III, 206. Andreas Christoph (1600) A, III, 208. (1602) 208. (1621) 209. 210. Hartwig Theodorich (1622) A, III, 210.

Lüdersdorf (Luderstorp(h), Luterstorp) 1. vergang. D. im Magdeburgischen b. Burg A, X, 469. XXV, 437.

2. wüste Dorfst. in d. Mittelmark b. Neu-Ruppin A, IV, 152. 473 f. 428. XIII, 127. B, IV, 41. 43. 75. 178.

3. wüste Dorfst. ebendas. b. Wriezen A, VIII, 418. XII, 413. 472.

4. wüste Dorfst. ebendas. b. Zossen A, X, 479. XI, 188. 276. 293. 295. 298.

5. D. in d. Ukermark b. Angermünde A, VIII, 420. IX, 422. XIII, 237. 247.

6. Fam. v.: Conrad (1261) A, XIII, 211. (1277) 221. Busse (1350) A, X, 473. Die Lüdersdorfin (1427) A, XI, 320.

Lüffingen (Luffing(h), Luffinghe) D. in d. Altmark b. Gardelegen A, VI, 152. 159. XVII, 149. XXII, 374. 393. 396. 397. 400. B, III, 334. 347. SB, 366.

Lüge od. Lügow (Lügen, Luge, Lughe, Lugen, Lügben) 1. D. in d. Altmark b. Salzwedel A, V, 339. 416 (2 Mal). 418. 482. VI, 259. XIV, 55. 355. XVII, 149. 197.

2. Fam. in Salzwedel: Johann (1361) A, XIV, 126. (1367) 145. (1378) 165., n. s. T. (1400) 204. Wendel (1412) 221., bei Werben: Thimerik (1351) A, VI, 405.

3. Fam. v.: Hartwig (1297) A, XXIV, 341. (1301) 343 (2 Mal). Margarethe (1350) A, XXII, 53.

Lügener Fam.: Jacob (1537) D, 360.

Lühe (Luge, Lughe, Lügen, Lugaw, Luchow) 1. D. im Magdeburg b. Möckern A, IV, 85. 94. 104. 150. XXIV, 396. 398. 400. 401. B, III, 324. IV, 76.

2. Fam. v. der: Otto (1316) B, I, 384. 386. Gerhard u. seine Frau Kyne n. ihr. T. (1378) A, XIV, 164.

3. Fluss (Lia) A, XVII, 419.

Lühsdorf (Luterstorff, Lüsse Vruendorf) D. in d. Mittelmark b. Tr.-Briezen A, IX, 400. 422. 487 vgl. 344.

Lüme od. Löme Wiesen in Schlesien b. Fürstenberg B, I, 390. 392.

Lüne (Lune) 1. Abtei im Hannöverschen A, XIV, 177. XVI, 446. XXV, 457.

Pröpste: o. d. N. (1377) A, XVI, 447. 448. 452. Johann (1406) 466. Dietrich (1442) A, XXII, 267.

2. Fam.: Jacob (1511) A, XIV, 500.

Lüneburg (Lüneborch, Lünenborg od. —borch, Luneborg od. —borch, Lunburg od. —burch, Lunenburg(k), Lunenborg od. —borch, od. —burch, Lunemburg od. —burch, Luenborch, Luneborrig) I. St. A, I, 90. 109. 183 vgl. SB, 509. 186. 263. II, 500 f. III, 329. 444. IV, 253. V, 207. 216. 217. 241. 243. 296. 301. 305. 306 (2 Mal). 386 f. 420. 432. 468. 476. VI, 243. 250. 251. 359. 360. X, 328 f. XI, 114. XIV, 3. 152. 153. 163. 168. 173. 177 f. 186. 200. 225. 228. 234. 235. 263. 273. 279. 280. 372. 377. 382. 384. 433 (2 Mal). XV, 254. 295. 300. 307. 309. 313. 315. 317. 319. 320. 363 ff. 385 ff. 399 ff. 402 ff. XVI, 176 ff. 409. 411. 428. 429. 434. 439 f. 446 ff. 452 ff. 456. 466. 471. 475 f. 479. 481. 489. 493. 504 f. XVII, 171. 236. 254. 256. 259. 284 f. 289. 300. XXII, 56 f. 58. 70. 90. 100 f. 103. 135. 137. 141. 168. 187. 188. 197. 214 f. 217 (?). 221. 224. 237. 250. 251. 256. 259. 272. 283. 284. 308. 312. 313. 314. 316. 318. 349 f. XXIII, 294. 359. 362. 436. XXV, 37. 178. 180. 181. 187. 206. 219. 241. 262. 267. 269 f. 281. 283. 284. 285. 288 (2 Mal). 310 Anm. 422. 467. B, I, 80 (2 Mal). 92. 134. 261. 262. 379. 488. 489. II, 478. III, 113. 117 ff. 466. 490. IV, 137. 187. 201 f. 207. 207 f. 222. 223. 234. 236 ff. 253 ff. 255. 396 ff. V, 20 f. 28 ff. 123. 129 f. 164. 166. 185. 221. 254. 378. 415. 417. 418 f. 419 Anm. VI, 177 f. 179. 203 f. 220. 227. 228. 312. 313. C, I, 329 f. 545 f. II, 59. 105. 145. 329. III, 20 f. 78. D, 4. 165. 204. 221. 226. 229. 230. 273. 274. 316. 349. SB, 189. 205. 455. 456. 480.

Der Neumarkt A, XXII, 56.

Das Haus Soderotinge od. Volquerdinge, Memmingen od. Menningen od. Enningen, Munzing, Hinxst A, XXII, 57. 58. 70. 101. 168. 188. 214. 224. 237. 251. 312. Das Haus Cyghe A, XXV, 178. Das Haus Eding A, XXV, 186. Das Haus Uling. Ebendas. Ebbing 267. 269.

Saline (Sulte, Sulcze, Salz, Salina) A, II, 19. V, 309. VI, 331 Anm. XIV, 43. 172. 228. 235. 249. XVI, 409. 428. 429. 439. 440 f. 446 ff. 452 ff. 458 f. 466. 475 f. 504 f. XXII, 57. 58. 70. 101. 168. 188. 214. 224. 237. 251. 272. 312. XXV, 178. 180. 187. 262. 267. 269. 272. B, IV, 253 ff. V, 221. 418 f. VI, 178. 203 f. C, II, 105. SB, 189. 455. 456.

Salzrecht A, XXII, 58.

Einwohner- u. Bürger-Familien: Becker, Bere, Bertram, Beve, Bisping, v. dem Damme, Fahrendorf, Grabow, Gronehagen, v. der Hagen, v. der Heide, Heyne, Hoyer, Hutzing, Kappenberg, v. Klöden (Gloden), Krüger (Croger), Kuhnhar, Lange, Langhaar, v. Lübeck, Marschal, Möller, v. Mühlen, Münster, Rafen, Ritter (Miles), v. Roloffsdorf, v. dem Sande, Sankenstädt, Schellepeper, Schumacher, Semmelbecker, Stettin, Stoterogge, v. Sülze od. Soden (de Salina), Symens, v. Toppenstädt, Viscule, Voghelsen, v. Urden, Wend, Witte.

Raths-Familien: Abbenburg od. Apenburg, v. Aken (de Aqua), Andreas, Bartoldi, Bene, v. dem Berge, Bertram, Beve, Bolze, Borchdorf, Bromes, v. der Brücke, Cruse, v. Dassel, Dicke, Döring, Duckel, Elver, Garlop, Gluer, Grabow, Gravenhagen, v. d. Hagen, Hartwig, Hasseke, Helmold, Herder, Herwig, v. Herzberg, Hoke od. Hoyke, Holle, Holste, Hopfensaat, Hoyer, Hut, Kampenberg, Köppen, Lange, v. dem Lo, v. Lübeck, v. d. Mühlen, Münter, Niebur, Ohm, v. Palma, v. Parchem, Peckardi, v. Penze, Rapprath, Ritter (Miles), Rokswale, Ruscher, v. Sacco, v. dem Sande (de Arena), Sankenstädt, Schellepeper, Schillstein, Schilten, Schumacher, Semmelbecker, v. Soden (de Salina), Sodmeister, Springintguth, Stilisten, Stoterogge, v. der Sülze (Sulten), Swicker, Thodo, Tobing, Verdeward, Vinclo, Viscule od. Vischkule, Volkmar, Volzke, Weddissen, Willer, Zabel, v. Zerstädt. Sechs und vierzig Mitglieder des Rathes (1457) aufgezählt B, V, 28.

Stadtvogtei B, V, 125 f.

Vögte: Joh. v. Lobeck (1289) A, XXV, 175 f. Dietrich v. Berge (1292) A, XXII, 100.

Notar: Joh. v. Remstädt u. s. T. (1364) A, XVI, 440.

Zöllner: Hans Dalenborg (1429) B, III, 490.

Geistliche Stiftungen:

a) Sct. Cyriacus-Kirche B, I, 459.

Capellan: Johann (1252) A, X, 208 (2 Mal), 422.

b) die Heilige Geist-Capelle nebst Hospital A, XVI, 446. 448. 452.

Vicar: Joh. Mahlsdorf (1421) A, XIV, 235.

c) Sct. Johannis-Kirche A, XIV, 439. 505. 522. XXV, 269.

Propstei dabei A, XXV, 532. Propst: Joh. Koller (1522) A, XIV, 522.

Vicare: Nicolaus Beren u. Jacob Brukemann (1386) A, XXV, 270. Joh. Capellmann (1421) A, XIV, 235. Peter v. dem Hope (1432) A, XIV, 249. Conrad v. Hagen (1466) A, XIV, 493.

d) Sct. Michaelis-Mönchs-Abtei A, XIV, 177. XXV, 422. 467. B, I, 92.

Aebte: O. d. N. u. o. J. A, XXV, 422. Ludolf v. Hitzacker (1476) A, XIV, 372. Balduin (1526) A, XVII, 361.

e) Minoriten- od. Barfüsser-Mönchs-Kloster A, XIV, 177. 234. XXV, 288. Guardian Eler (1337) A, XXV, 206.

Die Sct. Annen-Gilde A, XIV, 177.

Vogtei A, XXV, 258.

II. Fam. (v.): Gebhard (1217) A, VI, 11. (1226) XXII, 91. Johann (1243) A, XV, 11. Elward (1243) B, I, 486. Richard (1272) C, III, 4. Heino Schacke (1283) B, I, 170. Johann (1316) A, VII, 247 f. Margaretha Reinhold (1322) A, XXII, 120. (1350) 144. (1360) 163. Heinrich (1346) B, II, 190. (1347) 191. 200. Margarethe (1360) A, XVI, 436. Ermegard (1352) A, XXII, 147. (1360) 159., u. Gertrud (1360) 162. (1365) 171. Ermegard, Ermegard, Gertrud u. Margarethe (1369) A, XXII, 183. Ermegard (1369) A, XXII, 184., u. Gertrud (1370) 192. Lüdeke auf Meseberg (1369) A, XXII, 451. Heinrich u. Busse, Gebr. (1383) A, A, XXII, 455. Heinrich n. s. T. (1404) A, XXII, 460. Busse (1403) A, XXII, 460. (1405) 461 ff. (1420) B, III, 316. Friedrich (1443) A, X, 443. Michael (1472) A, VI, 379. Nicolaus (1541) A, XVI, 289., in Frankfurt a. O.: Dietrich (1429) A, XXIII, 186. 187. 196. (1437) XIX, 153. Heinrich (1429) A, XXIII, 192. O. Vorn. (1452) D, 333. Die L. (1483) D, 341. Thewes (1507) A, XXIII, 336., in Landsberg a. W.: Michael (1385) A, XVIII, 409., in Lüchow: Michael (1472) A, VI, 379., in Neu-Ruppin: Andreas (1541) A, IV, 248. 375., in Soldin: Johann (1326) A, XVIII, 446.

III. Das Land od. Herzogthum (Herrschaft, dominium) A, I, 186. 203. VI, 38 f. XIV, 211. XVII, 176. 188. XXII, 210. 326. 362. XXV, 195. 196. 239. 281. 287. 374. 474. B, I, 92. 262. II, 51. 478. 504. 505. 506. 507. 531. III, 5. 111. 117 f. 204 f. 238 f. 362. IV, 236. 259. 282. V, 112. 166. 221. 268. 303. 341. 415. 457. VI, 331 f. C, I, 264. 266. 269. II, 110. III, 282 Anm. D, 203 f. 368. 381.

Das Lüneburger Amt in Klitze A, VI, 329.

IV. Die Herzöge (s. Braunschweig, Herzöge): Heinrich's u. Otto's, des röm. Kaisers Neffe Otto (Puer), der Sohn Wilhelm's u. der Helena, der Schwester des dänischen Königs Woldemar,

nennt sich blos Herzog v. Lüneburg, bald Herzog v. Braunschweig u. Lüneburg D, 274. (1219) B, V, 7 f. (1222) A, XXII, 89 f. (1226) 90. 90 f. 91. (1234) B, I, 15. (1236) A, XXII, 92. (1241) 92. († 1252) D, 274. Seine Gemahlin Mathilde (1261) D, 274. Luidgardis, geb. Gräfin v. Holstein (1272) A, XXI, 448. Johann († 1276) D, 274. Otto (der Strenge) vermählt sich mit Kunigunde, der Tochter des Markgrafen Otto III. v. Brandenburg D, 13 (o. d. N.). (1282) A, II, 86 f. (1284) B, I, 176. 178 o. d. N., nennt sich Herzog v. Braunschweig u. Lüneburg: (1289) A, V, 289. (1292) B, I, 202. (1293) A, V, 306. VI, 243. (1295) B, I, 212 f. 213 f. 214. (1296) B, VI, 25. C, III, 8. (1300) I, 230. (1302) A, V, 290. B, I, 244. (1304) 255. 260 f. (1306) C, III, 14. (1308) A, XVI, 410. XXII, 109. XXV, 184 f. 185. C, III, 15 f. (1309) A, V, 290. B, I, 284. 285 f. (1315) 378. 379. VI, 50. (1317) I, 413 ff. (1319) A, XIV, 60. XV, 70. B, I, 436. (1320) A, II, 87. XIV, 61. XVI, 5. XVII, 375. XXII, 116. XXV, 191 f. B, I, 450 f. 451. (1321) A, V, 311. XIV, 63 f. XVII, 331 (2 Mal). XXII, 117. 118. XXV, 193. (1322) XXII, 27. XXV, 194 ff. 196 f. B, I, 483. (1323) A, II, 210 f. XIV, 64. B, II, 1 ff. 6. (1324) A, IV, 43. VI, 84. XIV, 65 f. XV, 105. B, II, 166. (1325) A, II, 271. XV, 97 f. XXII, 381. B, II, 27. 29. (1326) A, XVII, 235. XXV, 198. (1327) X, 120. B, II, 236. VI, 57. (1328) II, 49. (1329) A, VI, 349 f. XIV, 70 f. 71. XV, 89. XXII, 383. B, II, 59. (1330) A, XIV, 73 (2 Mal). XV, 89 f. XVI, 7. XXII, 383 f. (1331) XVII, 332. B, II, 64. (1332) A, XXII, 384 f. B, II, 67. 68 f. 69 f. 70. 71. (1333) 81. 82. (1334) A, II, 279. V, 78 f. XV, 92 f. XVI, 8 f. XVII, 483. XXII, 386. B, II, 85 f. 93. 96. (1335) A, XVI, 10 f. XXII, 39. 386 f. (1336) V, 80. 80 f. XV, 97 f. (1337) VI, 130. XIV, 80. XV, 98. XVII, 490. B, II, 116. (1338) A, V, 316. XV, 100. B, II, 138. (1339) A, XVII, 492. (1340) V, 317. XVII, 493. (1341) XXV, 207 f. (1343) V, 320. VI, 457. XIV, 83. XV, 102 f. 105 ff. 115. XVI, 324. XXV, 208 f. B, II, 159 f. 161 f. 163. 165 ff. 169. (1344) A, V, 320 (2 Mal). XIV, 86. XV, 117. 118. († 1344) XVII, 498., n. s. T. (1345) A, VI, 99. 460. 461. 462. 463 (3 Mal). XVI, 327. (1347) B, VI, 78 ff. (1348) II, 207. (1350) A, XVI, 425. 427. (1351) XIV, 98. 99. 100. 101. XV, 141. (1352) XIV, 105. XV, 145. (1361) XIV, 123. (1362) XXV, 238. (1365) XIV, 141. (1380) 168. (1450) VI, 130. (1488) 150. Otto, seine (erste) Gemahlin Mathilde aus bairischem Geschlechte (1292) B, I, 202., u. seine Söhne Otto u. Wilhelm (1315) B, I, 379. C, III, 20 f. (1320) B, I, 450 f. 451. C, III, 25 f. (1328) A, XVII, 236. Otto u. sein Sohn Otto (1315) B, I, 378. VI, 51. (1316) I, 387. Otto d. j. (1321) A, XXV, 193. Otto u. sein Vater Otto u. seine Mutter Mathilde (1330) A, XXV, 202 f. Seine zweite Gemahlin Agnes aus brandenburgischem Geschlechte u. Witwe des Markgrafen Waldemar v. Landsberg u. Brandenburg (s. d.), Inhaberin der Altmark als Witthumes (1319) A, XIV, 60. 69 f. XV, 70. 71. (1320) V, 69. 70 (2 Mal). XIV, 61. 63. XVI, 5. XVII, 234. XXII, 116. XXV, 191. (1321) V, 291. 311. XIV, 64. XVII, 478. XXII, 118. B, I, 463 ff. (1322) A, V, 70 f. XVI, 7. XVII, 234 f. XXII, 27. XXV, 194 ff. 196 f. B, I, 483. VI, 54 f. (1323) A, XIV, 64. 114 f. XXV, 194 f. B, II, 2. 6. 7. 7 f. (1324) A, XIV, 65 f. XV, 77. 78 f. 79. XVII, 58. 59. B, II, 12 f. (1325) A, XV, 79 f. XXII, 381. (1326) XVII, 235. XXV, 198. (1327) B, II, 40. (1328) A, VI, 349. XIV, 69 f. (1329) 70 f. 71 (2 Mal). XV, 88. 89. XXII, 383. B, II, 59. (1330) A, XIV, 73 (2 Mal). XV, 89 f. XVI, 7. XXII, 383 f. (1331) XVII, 237. 332. (1332) XIV, 75. XXII, 384 f. B, II, 68 f. (1333) A, XXII, 385. B, II, 81. († 1333) A, XVII, 498., n. ihr. T. (1334?) V, 77 f. 78 f. XXII, 486. (1336) V, 80. XIV, 78. (1339) XXV, 206 f. (1341) B, II, 147. (1343) A, XIV,

81 f. XV, 111. XXV, 326. (1345) I, 148. (1348) B, II, 232. (1350) A, XVI, 425. (1351) XIV, 98. 99. 101. (1352) 105. (1360) 117. (1361) 123. (1362) XXV, 238. (1365) XIV, 141. (1318) 168. (1512) 502. Otto, als Schwager des Markgrafen Ludwig v. Brandenburg, seine Söhne Otto u. Wilhelm u. seine Brüder (1328) A, XXV, 199. Die H. (1328) B, II, 51. (1338) A, XVII, 333. Otto u. Wilhelm, Gebr. (1334) A, XVI, 419. (1338) V, 292. (1340) XVII, 63. (1346) B, II, 188. SB, 25. (1350) B, II, 289. 297. SB, 27. Der Herzog Magnus v. Braunschweig nennt sich auch Herzog v. Lüneburg (s. d.). Die H. (1351) A, XIV, 98. 99. B, II, 330. Wilhelm (1352) A, XXV, 221 f. (1353) 222 f. Der H. (1360) A, VI, 35. (1361) B, II, 437. Wilhelm (1364) A, V, 340. VI, 38 ff. XVII, 250. (1366) B, II, 477. (1367) A, XVII, 251. (1368) B, VI, 103. Wilhelm u. Ludwig (1365) A, XXV, 36. Der H. (1368) A, II, 63. Wilhelm (1369) SB, 42. Die H. aus dem Hause Sachsen-Wittenberg (s. Sachsen). Albrecht (1371) A, XVII, 254. 255. (1372) B, II, 525 f. (1373) 533. 536. (1374) A, XXII, 196 f. B, III, 46. (1370—80) A, XVI, 443 f. (1380) A, XXII, 210. Wenzel u. Albrecht, Gevettern (1371) A, XVII, 255 f. B, II, 507 f. (1372) 525. (1373) 530. 533. 536. (1374) A, XVII, 258. (1376) XXIV, 384. (1377) VIII, 311 f. vgl. 41 (wo fälschlich Rudolf). XXV, 258. (1378) VIII, 320 f. XVII, 259 f. Wenzel (1373) A, II, 295. IV, 67. B, II, 535. (1374) III, 46. 51. (1377) A, VIII, 312 f. 314. XVI, 24. 26 f. Der H. (1373) B, III, 5. (1374) 44. Die H. (1380) D, 189. (1402) A, V, 372. Otto (1398) A, XXV, 288. Rudolf, Herzog v. Sachsen u. L., u. Albrecht, desgl. (1405) B, III, 169 f. Der H. v. Sachsen u. L. (1410) B, III, 176. Rudolf (1411) B, III, 184 ff. 188 ff. 191. SB, 52 f. (1412) B, III, 202. 202 f. (1415) 243. (1416) 250. 251. 253. (1417) 256. (1418) 257. Rudolf u. Albrecht (1414) B, III, 216 f. Albrecht (1417) B, III, 256. Die H. (1415) B, III, 239. (1420) D, 325. Rudolf (um 1420) B, III, 348. Vgl. Sachsen. Der v. L. (1437) D, 216 (wo fälschlich Lowenburg). Die Herren v. Sachsen u. Lüneburg (1440) B, IV, 207. Wilhelm, wird Bischof v. Hildesheim (1452) D, 224. Friedrich (1455) D, 203 f. (1456) 229. Der H. (1464) D, 234. (1467) B, V, 112. (1473) C, II, 113. 128. Der H. (1476) A, III, 477. Friedrich's d. ä. Tochter, Witwe des Herzogs Heinrich v. Meklenburg (1476) A, III, 477. V, 254 (die Frau v. Lüneburg). Wilhelm u. sein Sohn Herzog Friedrich v. Lüneburg (1476) ebendas. Der junge H. (1477) C, II, 194. Die Frau v. L. (1480) B, V, 341. (1481) 373 f. (1484) C, II, 305. Die (Herrschaft) v. L. (1484) B, V, 415. 417. C, II, 304. 305. Heinrich (1486) A, XV, 402., u. seine Mutter Anna v. Nassau (1485) A, V, 467. (1519) D, 87. Der H. (1489) A, XVII, 300. (1491) D, 343. (1520) B, VI, 312. C, III, 292. Der alte H. u. s. T. (1540) C, III, 474. Die H. (1505) A, XXV, 474. Franz Otto, vermählt mit Elisabeth Magdalena, Tochter des Kurfürsten Joachim II. v. Brandenburg (1559) D, 120. Wilhelm's Tochter Sophia, vermählt an Markgraf Georg Friedrich v. Ansbach (1579) D, 134. Der H. (1595) D, 155. 156. (1596) 157 (2 Mal). 158. Vgl. Braunschweig u. Sachsen.

Herzogliche Beamte.

Küchenmeister A, XXV, 234.

Marschälle: Paridam (1222) A, XXII, 90. Conrad (1320) A, XXV, 191 f. B, I, 451.

Notare od. Schreiber: Cracht (1222) A, XXII, 90. (1226) 91. Arnd Bleke (1447) B, IV, 398.

Truchsess: Burchard v. Wolfenbüttel (1226) A, XXII, 91.

Lüneville (Lunevilla) St. in Frankreich C, III, 280.

Lünig od. Lüning [illegible] Fam.: Heinrich (vor 1420) B, III, 341. 343. 344. 346. 392., in Sals-

wedel: Arnold u. seine Frau Ode (1347) A, XXII, 50., in Wusterhausen a. D.: Matthias (1395) A, IV, 309. (1396) 310.

Lünow (Lunow, Lunaw) 1. vergang. D. in d. Altmark b. Kalbe A, XVII, 149.

2. D. in d. Mittelmark b. Brandenburg A, VII, 491. 492. VIII, 419. 437. IX, 32. 156 f. 157 f. 176. 179. X, 313 f. 502. C, I, 243. II, 432.

Kirche u. Pfarre A, VII, 491. 492.

See dabei A, IX, 156 f. 157 f.

3. D. in der Ukermark b. Angermünde A, VIII, 420. XII, 228. 354. 363. XIII, 236. 237. 247. XIX, 69 f. C, I, 63.

Kiez A, XIII, 236.

See dabei A, XII, 354.

4. vergang. D. in Meklenburg b. Stargard B, IV, 52. 176.

Lüschow (Luschow, Lusskow, Luskow, Lusgow, Lüsschgow, Luzcow) 1. Ortschaft in Pommern A, XVIII, 388.

2. Fam.: Thomas u. Otto, Gevettern, u. des Letztern Brüder Janicke u. Claus (1359) A, XXI, 455 f. Lambert u. seine Schwester Katharina u. Claus, gen. Knuppel (1384) A, XIII, 493., in Königsberg i. N.: Tieze (1358) A, XIX, 234. Jacob (1411) 310.

3. Fam. v.: Nicolaus (1338) B, II, 129 (2 Mal).

Lüssow Fam. in Tr.-Briezen: Hans (1401) A, IX, 394. 395. (1419) 405. (1457) 365. Peter (1514) C, III, 234.

Lüten Fam. im Weichbild Guben, die (1452) C, II, 20.

Lütge Fam. in Bernau: Andreas' Sohn (1422) B, IV, 74.

Lütgendorf (Lutkendorp) D. im Mansfeldischen b. Schraplau A, XVII, 441.

Lütke (Lütticke, Lüttecke) Fam. v. der: Markus (1653) A, VII, 235. (1665) 236. B. (1665) 238.

Lütkeheide (Lutk—) D. in d. Prignitz b. Wittenberge A, III, 505. 511.

Lütkeheinrich (Luttich H., Luczke H.) Fam.: die Witwe Christine u. ihre Tochter Dorothea (1434) A, XIX, 153., in Drossen: Paul (1458) A, XIX, 161. (1464) XXIII, 245 f., in Frankfurt a. O.: Paul u. Michael, Gebr. (1471) A, XIX, 164. (1478) 164 f. Paul (1472) A, XX, 80. (1477) 305. (1486) 307.

Lütkelinde (Lutkelind) wüste Feldmark in d. Prignitz b. Perleberg A, III, 498.

Lütkemann (Lutt(e)kemann) Fam. in Salzwedel: Johann (1381) A, XXII, 76. (1391) XXV, 275. (1394) XVII, 13. (1395) XIV, 196. (1405) V, 158. (1419) 178., u. seine Frau Ilse (1447) XVII, 16.

Lütkenburg (Luttekenborch) Fam. v.: Johann (1298) A, III, 348.

Lütkendorf (Lutk—) D. in d. Prignitz b. Putlitz A, III, 506. B, IV, 74.

Lütke See, die b. Dorf Dolgow b. Lindow A, IV, 453.

Lütte (Lutke, Lukede) D. in d. Mittelmark b. Belzig A, VIII, 372 f. 459.

Pfarrer s. Fredersdorf.

Lüttich (Lutich, Leodium) St., Land u. Erzbisthum A, VIII, 163 (2 Mal). XIII, 497. C, I, 217. 218. 441. D, 235 (wo fälschlich Cleodium).

Erzbischöfe: Everach (968) A, II, 436. Heinrich (1161) A, VIII, 103. O. d. N. (1249) B, I, 30.

Lützen (Luezen, Luzin) 1. D. u. Gerichtsbezirk in d. Provinz Sachsen B, I, 198.

2. Fam. v.: Rulo, Marsilius u. Albert (physicus) Gebr. (1344) A, XV, 119.

Lützendorf s. Schenk v. L.

Lützke (Lutzke, Lützeke) 1. wüste Dorfst. u. Gehölz in d. Mittelmark b. Rathenow od. Friesack A, VII, 135. 379.

2. Fam.: Ludolf (1459) A, VI, 376.

Lützkendorf (Lutzk—) Fam.: Martin (1492) A, X, 105.

Lützlow (Lutzlow, Lutzele(w), Lussel(l)ow, Lutslove, Luzselow) 1. D. in d. Ukermark b. Prenzlau A, XIII, 388. 406. 415. 441. 504. 513 (öfter). 517. XIX, 184. XXI, 450. B, II, 351. 352. 369. 498. 501. SB, 320.

2. Fam. v.: Heinrich (1348) A, XIX, 234. 435.

3. Fam. in Prenzlau: Jacob (1402) A, XXI, 235. (1407) 243. 245. (1408) 246. (1409) 247. (1412) 253. (1422) 418. Henning (1439) 285.

Lützow (Lu(i)tzow, Luzow, Lutczow, Luczaw, Lutzaw, Loycaw, Lutzen) 1. Hof in Meklenburg b. Gadebusch B, IV, 83.

2. D. in d. Mittelmark b. Charlottenburg (Vorstadt) A, IX, 244. XI, 409. XII, 36. C, I, 55. 69.

3. Fam. v.: o. Vorn. als d. j. (1316) B, I, 384. 386. Wiprecht (1316) A, VII, 248. (1318) B, I, 427. (1319) A, I, 300. II, 208. (1320) XIII, 167. (1321) II, 81. III, 358. 358 f. (1322) 209. (1323) 211. (1324) V, 291. (1328) SB, 18. (1329) A, IV, 47. Seine Brüder Hennike, Volrad u. Borchard (1321) A, III, 358., od. Volrad, Borchard u. Johann (1324) V, 291. Der v. L. (1325) A, II, 267. 271. (1329) 274. (1339) 212. Die v. L. (1352) C, III, 32. Volrad (1352) C, III, 32. Johann (1352) C, III, 34. Detlef, Burchard u. Wiprecht (1376) A, XXI, 465. Luder (1376) A, IV, 72. XXI, 464. (1377) II, 434. (1386) I, 164. Johann, Luder u. Wiprecht, Gebr. (1405) A, II, 221 f. Wiprecht (1409) A, I, 308. Hans u. Wiprecht, Gebr. (1411) A, II, 223. (1421) 224. Wiprecht auf Grabow (1423) B, IV, 83. (1424) 83. Die v. L. auf Grabow u. Stavenow (1420 ff.) B, IV, 61. 78. 79. 80. 84. Helmold (1423) B, IV, 83. Wiprecht u. Helmold auf Grabow (1422) B, IV, 81 (2 Mal). (1423) 83 f. (1425) 95. Wiprecht u. Tonies auf Grabow (1423) B, IV, 82. Gumpert (um 1420) B, IV, 84. Die v. L. auf Grabow (1425) B, IV, 180. (1426) A, I, 185. B, IV, 180. (1427) A, I, 185. Luder auf Grabow (1426) A, I, 185. (1427) B, IV, 176. Borchard (1423) B, III, 451. Wiprecht (1429) B, III, 493., u. Luder (1432) IV, 180. Luder u. Helmold (1442) B, IV, 261. Die v. L. auf Grabow (1437) A, I, 186. Luder (1472) A, II, 511. Dithold u. Joachim (1475) SB, 99. Bosse (1478) B, V, 459. (1479) 329. (1480) 331. Berthold (1489) B, V, 458. Claus (1508) C, III, 190.

Lüwemann pommersche Fam.: Heinrich (1468) B, V, 124.

Luffenow Gehölz in d. Altmark b. Gardelegen A, VI, 152 f.

Lug (Lugk) 1. Gegend b. Fährbellin A, VII, 105.

2. vergang. D. in d. Nieder-Lausitz b. Kalau B, V, 55. C, II, 4.

Luggendorf D. in d. Prignitz SB, 478.

Luhme Feldmark in d. Prignitz b. Wittstock A, II, 324. 340 vgl. 327. III, 471. IV, 505. VII, 23 vgl. 12.

Die See, der Berlin dabei A, VII, 23.

Luibitz Mühle an d. poln. Grenze der Neumark B, IV, 134. Vgl. Lubisch.

Luiduine vergang. (ltmark b. Kalbe A, XVII, 428.

Lukotz der Grosse, See b. Neu-Zelle A, XX, 17.
Lumanns Fam.: Aleke (1426) A, XXII, 253.
Lumeritz vergang. D. in d. Neumark b. Sonnenburg A, XX, 251. C, III, 465.
Lund St. u. Erzbisthum in Schweden. Erzbischof: o. d. N. (1317) B, I, 412.
Prediger-Mönchskloster. Lector: Nicolaus (1289) A, XVIII, 441.
Lunden St. im Land Dithmarsen in Holstein. Pfarrer: Nicol. Seger v. Osterburg n. s. T. (1517) A, VI, 387.
Lunko See an d. poln. Grenze d. Neumark A, XXIV, 75.
Luntschitz od. Lunczicz Ort in Polen C, III, 39.
Unterhauptmann das.: Scheffrenecz Potkomorsky (1424) C, I, 184.
Luparitz Fliess in d. Ukermark b. Chorin A, XIII, 221.
Lupansko See in Preussen b. Oliva B, I, 302.
Lupborensis Fam. in Stendal: Heinrich (1285) A, XV, 33.
Lupen s. Lippehne.
Lupfen (Lupffen, Luppfen) Grafschaft. Grafen v.: Hans, zugleich Landgraf zu Stulingen u. Herr zu Hohenach (1417) B, III, 256. (1423) 443 Anm. 444. (1426) 466. (1429) IV, 106. 108. (1431) SB, 60 f. (1434) C, I, 194 ff. Heinrich (1453) B, IV, 480. Heinrich, Siegmund u. Hans (1466) C, I, 384.
Luppel Fam.: o. Vorn. (vor u. 1420) B, III, 337. 391.
Luppersdorf (—storph) Fam.: Henning (1352) A, XIII, 329.
Luppow (Lupaw) Fluss in Pommern b. Stolpe A, XVIII, 1.
Lupprandsdorf (—desdorp) verscholl. D. b. Nebra A, XVII, 444.
Lupsdorf s. Lipsdorf.
Lupten s. Lipten.
Luptitz (Lubtitz, Loppt—) Fam. (v.): Heinrich (1399) A, XIII, 97. Georg (1418) B, III, 341. Hans (1461) C, I, 351. Matthias (1481) C, II, 270. 275. (1494) B, VI, 29. (1499) A, XVIII, 266. 350. (1503) 352. 353.
Luptow vergang. D. in d. Neumark b. Krossen C, II, 439.
Lupus Fam., s. Wolf.
Lupyn Fam.: Christian (1311) B, I, 305.
Lusarius Fam.: o. Vorn. (1243) B, I, 486.
Lusche Fam.: Claus n. s. T. u. die L. (1531) A, XXIII, 445.
Luschow wüste Dorfst. in d. Mittelmark beim D. Pessin C, I, 245.
Luscus Fam., s. Schiele.
Lusebeke Bach in d. Altmark b. Gardelegen A, XXV, 359.
Lusitz 1. = Lausitz, s. d.
2. verscholl. D. in Pommern b. Kolbaz B, I, 22.
Luskow (Lussgow) Fam. v.: Henning (1321) B, I, 470. Nicolaus (1321) A, XXI, 126. (1338) B, II, 128 f. 129 ff. 137. Thomas' Sohn Claus (1375) A, XIII, 334.
Lusow D. in Anhalt b. Zerbst. Pfarrer: Heinrich (1251) A, X, 206.
Lussenitz Fam. v. der, s. Liesenitz.
Lusser s. Löser.
Lussow s. Lossow.

Lustorf verscholl. D. in d. Ukermark b. Templin A, XIII, 434.
Luten (Luthen) 1. wüste Feldmark in d. Altmark b. Stendal A, XXV, 464.
2. Fam. in Brandenburg: Albrecht (1407) A, IX, 84. (1411) B, III, 353., in Frankfurt a. O.: Peter u. Albert (1312) A, XXIII, 11., in Stendal: Rudolf, Marcellin u. Albert, Gebr. (1347) A, V, 97.
3. Fam. v. dem: Rule u. Merseke, Gebr. (1346) A, XV, 132. Tamme (Thomas) (1368) A, XX, 352. Albrecht (1413) C, I, 58.
Luthardeshusen Fam. v.: Wedego (1321) B, I, 475.
Luthardessen vergang. Schloss im Braunschweigischen B, IV, 469.
Luther (Lutter) Fam.: Martin in Wittenberg A, I, 98. 385. VIII, 86 f. IX, 351. B, VI, 349. geb. (1483) D, 74. (1524) C, III, 302 f. 309 f. 356 f. (1525) A, XXV, 150. (1534?) XXIV, 487 f. (1536) D, 99. (1540) 102 Anm. (o. J.) 78. († 1546) 109.
Die Lutherische Secte, Ketzerei, Gesänge A, VIII, 87. 88 f. XV, 527. 529. XXIV, 486 f. SB, 149.
Lutheran (Luthran) D. in Meklenburg-Schwerin b. Lübz. Pfarrer: Johann (1352) A, XXV, 30 (wo fälschlich Luthrau).
Lutkaw wüste Dorfst. in d. Altmark b. Stendal? A, V, 462. VI, 289.
Ludke od. Ludtke s. Ludeke.
Lutkirch Ort in Baiern? C, I, 385.
Lutkrobel Ort an d. Elbe A, XVII, 388.
Lutoborius, Sohn des Pribislav (1229) A, VI, 13.
Lutow 1. See in d. Prignitz b. Havelberg A, III, 167.
2. Fam.: Albert (1407) A, IX, 84. Luder (1479) C, II, 238., in Prenzlau: Claus (1409) A, XXI, 247.
Lutra od. Lutera Fam. v.: Heinrich, kaiserl. Mundschenk (1190) A, V, 25. (1195) C, I, 2. (1197) 6. 7.
Lutsleven s. Lützlow.
Lutstädt (—stede) Fam.: Betke (1366) A, XXI, 41.
Luttenberg (Lutterberch d. i. Lauter Berg, Mons Sorenus) 1. s. Petersberg.
2. Grafen v: Werner (1264) A, XXII, 96. XXV, 175.
Lutter (Luttere, Lutere, Liudere, Lythere) 1. Schloss, St. u. Benedictiner- Sct. Peter-Abtei am Barenberge A, II, 87. V, 37. X, 120. XV, 100. 403. XVI, 177 f. 452. 458. XVII, 436. 437. XXII, 89. 344. B, I, 92. 230. VI, 123. C, III, 458. D, 173.
Einwohner-Familien: Darnemann.
Hauptmann: Friedrich v. d. Gartow (vor 1330) A, XV, 100.
Aebte: o. d. N. (1191) A, VII, 436. Albert (1235) A, XVI, 400. Ludolf (1241?) A, XXII, 92. (1253) V, 37. O. d. N. (1327) A, X, 120.
Dechant: Jacob (1253) A, V, 37.
Prior: o. d. N. (1327) A, X, 120.
2. Fam. v.: Egbert (1258) B, I, 57. Arnold (1292) A, VII, 306. (1306) XXIV, 350. Heinrich (1321) B, I, 470. Die v. L. (um 1350) A, II, 89.
3. Fam. in Magdeburg: Ebeling u. s. T. (vor 1409) A, X, 509.
Lutterow 1. wüste Dorfst. in d. Prignitz b. Havelberg A, I, 459 Anm. II, 87. 477. B, IV, 19. 21.

2. Fam. v.: Euchard (1320) A, I, 482., in Neu-Ruppin: die Frau (domina) o. Vorn. (1365) A, IV, 300.
Lutzel Gehölz in Baiern C, II, 298.
Lutzendorf s. Schenk (Fam. v.).
Lutzin vergang. D. in d. Neumark b. Sonnenburg A, XXIV, 22.
Luxdorf Fam. v.: Michel auf Schacksdorf, Friedrich u. Bartel, Gebr. (1532) C, II, 509.
Luxemburg (Lue(z)emb—, Lucenb—) St., Grafschaft u. Herzogthum B, III, 134. 135. 149.
Marien-Kloster. Abt: o. d. N. (1500) A, XIII, 299.
Grafen: Heinrich (1308) B, I, 277. 278. (1319) 444. 445 (2 Mal). Johann (1335) B, VI, 61.
Der Herzog o. d. N. (1427) SB, 59. S. auch Böhmen.
2. Fam. v.: Nicolaus (1347) B, II, 202.
Luzeg Fam. in Berlin: Otto (1354) C, I, 34.
Luzin s. Lützen.
Lybius Fam.: Christoph (1552) A, II, 132.
Lyck Fluss in d. Prov. Preussen A, XXIV, 128.
Lydlau Fam. v.: Hans auf Awres (1506) B. VI, 204. (1512) 249.
Lye Fam. v.: Zabel u. Otto (1309) A, XV, 57.
Lyeszczno poln. Fam. v.: Raphael (1481) C, II, 264.
Lykever Fam.: Yeskin (1338) A, XXI, 30.
Lympura Fluss in d. Prov. Preussen A, XXIV, 128.
Lynar gräfl. Fam. v.: Rochus (1395) A, II, 378. Rochus (1557) D, 119. (1584) A, XI, 152., vermählt mit Margarethe v. Thermow (1558) D, 144 f. (1596) 158. († 1596) 158. Anna, vermählt an d. Freiherrn Johann v. Springenstein u. Neuhausen (1594) D, 152. († 1595) 152. Casimir (1595) D, 155. (1596) 157.
Lyniczere verscholl. D. in d. Ukermark b. Lichen. See dabei A, XIII, 8. 11. 15. 31.
Lyon (Lugdunum, Lucduna) St. A, V, 36. VI, 15. VIII, 157. 158 (3 Mal). 159 (2 Mal). 160 (2 Mal). XIII, 215. XV, 12. XIX, 4. 7. XXII, 224. 368. 431. B, I, 27 (2 Mal). 28. 32. D, 222. SB, 383.
Lyr Fam. v. der: Arnold Gisel (1651—76) A, II, 65 f.
Lysau vergang. D. b. Delitzsch? Pfarrer: Johann (1327) B, II, 40.
Lysen Fam. in Rostock in Meklenburg: Hermann (1342) B, VI, 70.
Lytten Fam. in Berlin: Henning (1340) SB, 230.
Lyverichsdorf (—torp) verscholl. D. im Magdeburgischen an d. Elbe A, X, 206.
Lyven Fam. in Neu-Ruppin: Hennike u. Arnd (1365) A, IV, 300.

M.

Maackmase 2 vergang. DD. in Meklenburg A, III, 339.
Maas od. Maasen (Mass, Maes, Massen, Maz, Moss) 1. vergang. D. in d. Neumark b. Züllichau B, V, 454. VI, 141.
2. Fam.: Thomas u. seine Brüder Coppe u. Claus (1475) A, XXV, 395. Dietrich (1480) A, XVI, 370. (1481) 382. (1482) 410. (1486) 373) (1488) XIV, 427., n. s. T. (1492) 449.

Nicolaus (1532) A, XVI, 180. (1541) IV, 257. SB, 467. (1542) 192. Johann (1525) A, IV, 157. (1541) 596. (1542) 192. Margarethe (1558) A, IV, 460. (1563) 461., in Arneburg: Andreas (1469) A, VI, 211. (1460) 216. (1461) 217 f. (1462) 219. (1481) XXV, 408., in Brandenburg: Hans (1417) B, III, 355. Martin (1467) A, X, 313., in Kiritz: Balthasar (1406) A, I, 378., u. sein Sohn Hans (1429) A, III, 425 f. (1431) 436 f. Claus (1432) A, III, 427 f. (1441) 438. (1442) 441. Die M. (1472) 471. Claus, Balthasar u. Joachim, Gebr. (1472) 472. Claus (1475) 472. (1490) 499 f. (1491) 131. (1495) I, 501. Balzer (1525) A, IV, 164. Die M. (1525) A, IV, 168. 169. 170. Claus (1525) 169. 170. (1541) SB, 465. Joachim (1541) 466., in Perleberg: Hans (1399) A, III, 409. (1408) I, 172. (1416) III, 416. (1429) 425. (1433) I, 115 f. Hans u. Joachim (1524) II, 236., in Prenzlau: Henning (1392) A, XXI, 227., in Rathenow: Jacob (1541) A, VII, 447., in Seehausen i. A.: Dietrich (1455) A, VI, 376. (1462) 378., als Propst in Krewese (1481) 382., in Stendal: Cone (1483) A, XV, 390., in Wittstock: Borchard (1541) A, IV, 255. 368. 377. Joachim (1548) A, I, 436., in Wusterhausen a. D.: Joachim (1541) A, IV, 409. 411.

Machern (Moggere) Abtei in Sachsen. Camerarius: Meinhard (1525) A, X, 118.

Machlin (Machelin) D. in d. Prov. Preussen b. Deutsch-Krone. See dabei A, XXIV, 73. B, II, 465.

Machnow (Machenow, Magenow, Machenaw) 1. vergang. D. in Meklenburg B, V, 271.

2. 2 DD. in d. Mittelmark b. Teltow: a) Gross-M. A, VIII, 458. XI, 262. 315 f. 319. 327 (2 Mal). 342. 348. 354. 363. 374 f. 381. 406. 413. 425. 444. C, I, 54. II, 432. 452. 459. SB, 280. 293.

b) Klein-M. od. Sand-M. auf d. Sande A, XI, 416. 428. 472.

O. Beiwort A, III, 200. X, 331. 352. 354. XI, 202. 214. 262. 339. 449. XII, 9 f. 34. 59. XIII, 307. B, V, 271.

3. Fam. (v.): Nicolaus (1372) A, VII, 336 (2 Mal). (1374) VIII, 305. (1376) XI, 233., in Brandenburg: Andreas (1541) A, IX, 284. 285.

Machow Ort in d. Neumark b. Peiz B, VI, 234.

Machovius Fam.: o. Vorn. (1288) A, I, 274.

Machtersem vergang. D. im Braunschweigischen (?) A, II, 89.

Machwitz (Machewytz) Fam. v.: Sander (1414) A, XVIII, 168 f. 169. (1415) 171. (1416) XIX, 317. (1417) XXIV, 126. (1419) XVIII, 172 f. (1420) 175 f. XXIV, 127. 132.

Mackethal (Makedal, Mackedell) vergang. D. in d. Altmark b. Angern A, V, 426. 455. VI, 289.

Mackenstädt (—stede) Schloss od. D. im Hannöverschen A, XVII, 424.

Mackesdorf (—torp) Fam.: Clemens (1545) A, XXII, 355.

Madel Vorwerk im Magdeburgischen b. Burg B, VI, 403.

Madlitz (Madelitz, Modlitz, Modelisse) D. in d. Mittelmark b. Lebus, See, Teich u. Mühle dabei A, XI, 317. 412. XX, 40 f. 43 f. 64. 66. 67. 77. 88 f. 93. 93 f. 97. 97 f. 102 f. 105. 117. 119. 339. XXIII, 215. 239. 263. 469. C, I, 56.

Madlow (Maddlow) D. in d. Neumark b. Kottbus. Mühle. Pfarrer: B, VI, 236 f.

Madrid (Madrit) SB, 185.

Mähren (Mehren, Merhen, Meren, Merheren, Merhern, Mereren, Mährland, Moravia) 1. Land u. Markgrafenthum A, VI, 14. 15. XVI, 40. XXIII, 220. B, I, 108 ff. 129. 146. II, 364. 376. 433 Anm. 507. 512. III, 53. 87 f. 132. 135. IV, 3. V, 280. VI, 117 ff. C, I, 327. 451. 457. 462. 474. 475. 476. II, 39. 40. 224. III, 494. D, 17. 30. 33. 190. 225. 235. 252. SB, 80. 86.

Wein A. XXIII, 412.

Johanniter-Ritter-Ballei. Prior: o. d. N. (1238) A, VI, 14.

Markgrafen, Fürsten od. Herren B, I, 109.: des Königs v. Böhmen Johann ältester Sohn Karl (1335) B, VI, 61. Johann, Kaiser Karl's IV. Bruder aus Luxemburgischem Geschlechte (1349) B, II, 251. (1350) 271. 276. 279. (1353) 347. (1354) 361. (1355) 364. 375 ff. 377 f. 380. 382 f. 384. 384 f. 385 f. (1356) 397 f. (1359) VI, 93. (1360) II, 428. (1361) 433. (1363) A, VI, 194. B, II, 445 ff. VI, 95 ff. (1364) II, 472. SB, 39. (1367) 41. (1369) A, XX, 238. (1370) XI, 59. 60. B, II, 507. (1371) 512. 518. 519 f.; er wird eventuell in die Mitbelehnung mit der Margrafschaft Brandenburg aufgenommen (1373) A, VII, 427. IX, 481. XI, 62. XII, 308. 506. XV, 180. XVI, 18. XXIII, 114. B, III, 2. 3. 19 ff. 27 f. (1374) A, XVIII, 148 f. B, III, 36 ff. 39 ff. 42 ff.; daher sich seitdem, wie seine Brüder, öfters Markgraf v. Brandenburg (vgl. Brandenburg Markgrafen) nennt 48. 51. 53. Nachmals wird er auch Herzog v. Görlitz (s. d.) (1378) B, III, 66. (1379) 70. (1382) 90. 91. (1385) 93., u. Markgraf der Lausitz (1388) A, I, 304. B, III, 98. 100. 103. 104. 105.; ihm sind einzelne Theile der Mark Brandenburg verschrieben 106. (1395) A, XXIV, 98. B, III, 121 ff., n. s. T. (1397) 133. 134. (1401) 149. Seine Tochter Elisabeth, vermählt an d. Markgrafen Wilhelm v. Meissen (1395) B, III, 125 f. (1397) 133 ff. 136 f. (1398) 137. Seine Söhne Johann d. j. (1373) B, III, 21., Jobst, Zobesla u. Procopius (1379) A, XI, 60. Jobst u. Procopius, Gebr. (1385) B, III, 91 f. VI, 105. Ihnen beiden wird die Mark Brandenburg verpfändet (1388) A, I, 305. B, III, 97 ff. 99 f. 100 f. 101 f. 102 f. 103. 103 f. 104 f. 105 (2 Mal). 105 f., n. ihr. T. (1412) A, XVI, 40. Procopius (1388) A, XVI, 30. 334. (1395) B, III, 123. (1396) 130 f. (1402) 88. 89 Anm. Jobst (1388) A, IX, 68 f. XII, 78. 314. 315. B, III, 96 f. 107 f. 108 f. (1390) 109. (1391) 111 f. 112. 114. (1392) A, IX, 388. XXIV, 93. (1393) 94 ff. B, III, 115. 116. (1394) A, XXIV, 98. (1395) IX, 390. XXIV, 99. B, III, 120 f. 121. 123. Er heisst nun vorwiegend Markgraf v. Brandenburg (vgl. d.) (1394) B, III, 117). (1395) 125. (1396) 131. 131 f. 132. (1397) 133 f. 136 f. (1398) 137. 138. (1399) 139 f. 140. (1400?) 143. 143 ff. (1401) 148 f. Er bekennt die Lausitz dazu (1401) 149 f. (1402) 157 ff. (1403) 160 f. 163 f. 164. 165. 166. 167. (1409) 171. 171 f. 172. (1410) 174. Er wird röm. Kaiser 176 f., st. 1411. S. Rom. Kaiser.

Hofbeamte. Kämmerer: o. d. N. (1271) B, I, 110.

Mundschenk: Izlo (1271) B, I, 108.

2. Fam. v.: Nechel (1478) A, XX, 426.

Mästchen Fam. v. dem: Heydam (1399) A, XVIII, 416.

Maffeis Fam. de: B. (1459) A, VI, 216.

Magdeburg (Magdburg, Magdeborch od. —borg, Magdenburg, Magdheborch, Magadeburg, Magadaburg, Magdaburg, Magetheburg, Maghedeburg, Magidiburg, Maidburg, Maydburg, Maideburg, Maydeburg(h), Meidburg, Meideburch od. —borch, Meydeborch od. —borg, Meigdeburg od. —borch, Meichdeborch, Meygdeburch od. —borch, Megdeburch, Mey(e)deburg od. —borgh od. —borg, Megedborch, Mecdeburg, Medeborch, Medburg) A) Burg. Burggrafenthum od. Grafengeding SB, 152.

Burggrafen: Burchard (um 1150) A, X, 72 (wo die Jahreszahl falsch). (1160) VI, 10. (1161) VIII, 104. 105. (1172) III, 338. (1179) X, 447. Gevehard (1195) C, I, 1. (1209) B, I, 4. 5. (1215) D, 173. Burchard (1210) A, XXIV, 327. (1221) SB, 2. (1224) A, X, 449. (1249) XXIV, 338. Burchard d. ä. u. sein Sohn Burchard (1267) B, I, 94 f. Johann u. Albert,

Herzöge v. Sachsen (1278) A, X, 452. Albert (1291) B, I, 199. Burchard (1305) B, I, 265. (1306) A, XXIV, 350. Rudolph, Herzog v. Sachsen (1319) A, XI, 25. (1320) VIII, 223. 224. XI, 26. 27. (1321) X, 235. 236. (1322) XI, 29. (1323) 29. (1324) 28. Burchard (1355) B, II, 371. (1359) C, I, 41. (1373) B, III, 21. Johann, Graf v. Hardeck (1355) B, II, 371. (1360) 431. (1363) A, VI, 405. (1374) B, III, 47. Burchard u. Johann (1368) A, VI, 408. IX, 53. XII, 305. XIV, 131. XV, 161. XVI, 330. XIX, 242. XXI, 186. B, VI, 100. Albrecht, Herzog v. Sachsen-Lüneburg (1405) B, III, 169. Michael, Graf v. Hardeck (1434) B, IV, 135 f. 346 f.

B) Stadt. Altstadt u. Neustadt A, I, 42. 160. 161. 162. 163. 434. 435. 460. II, 39. 40. 105. 148. 154. 272. 436. 440. 444. 455. 460. 470. 480. 481. 485. 489. 495. 503 f. 505. 511. 515. III, 79. 80. 81. 161. 384. 336—38. 349. 350. 386. IV, 43. 44. 68. 74. 76. 77. 184 ff. 189. 281. 342. 343. V, 38. 47. 48. 51. 52. 53 (2 Mal). 81. 82. 83. 123. 124 (2 Mal). 128. 133. 156. 184. 224. 248. 249. 298. 334. 338. 383. 400. 407. 427. 447. 455. 468. VI, 10. 41. 89. 130 f. 144. 145. 153. 162. 167. 185. 315. 329. 423. VII, 175. 246. 334. 423. 459. 478. VIII, 90. 91. 94. 95 f. 97. 99. 101. 104. 105 (2 Mal). 106. 112. 113. 116. 131. 137. 143. 145. 150. 151. 177. 178. 181. 183. 189. 190. 191. 198. 200. 205 f. 207. 230. 242. 246. 249. 268. 269. 281. 281 f. 285. 286. 318. 345. 351—53. 357. 358. 379. 385. 408. 409 (2 Mal). 429. 474. 492. IX, 5. 21. 82. 106. 135. 147. 178 (2 Mal). 187. 188. 239. 240 f. 299. 353. 476. 477. 479. 480. X, 1. 20. 41. 64. 71 (öfter). 72. 73. 74. 82. 85. 88. 90. 91. 96. 127. 148 f. 212. 223. 275. 285. 287. 292. 303 f. 304. 307. 309. 318. 319. 437. 440 ff. (öfter). 447. 449. 450. 451 (3 Mal). 452 (2 Mal). 454 (2 Mal). 455. 456 (öfter). 457. 458. 462. 463. 466. 468. 470. 471. 472. 492. 509 f. 530. 531. XI, 114. 241. 265. 404. 437. 442. 445. 446. 460. 468. 503 (2 Mal). XIII, 130. 310. 311. XIV, 130. 433 (2 Mal). 435. XV, 6. 8 f. 45. 47. 67. 97. 98. 179. 289 f. 301. 305. 306. 307. 315. 317. 319. 358 ff. 363 ff. 371. 374 f. 385 ff. 399 ff. 402 ff. 426. 435. 458. 488. XVI, 2. 114. 176 ff. 179. 180. 188. 203. 212. 213. 215. 232. 237. XVII, 49. 60. 71. 72 f. 73. 106. 122. 137. 146. 148. 159. 171. 201. 204. 258. 281. 304. 387. 421. 423. 424. 425. 432. 440. 464. 469. 471. 472. 477. XVIII, 65. 214. XIX, 6. 176. 323. XX, 114. 131. 132. 184 (2 Mal). 185. 189 (2 Mal). 196. 385. 386 f. 395 f. 396 f. 420. 421 f. 423 ff. 447 ff. XXI, 94. 110. 111. 257. 420. 421. 451. XXII, 108. 369. 375. 377. 392. 395. 406. 417. 436. 452. 453. 456. 463 (2 Mal). 464. 465. 474. 475. 479 f. 480. 481. 496 ff. XXIII, 187. 188 f. 190 f. 191. 213. XXIV, 322. 324. 327. 330. 331. 333. 334. 335. 342. 343. 344. 345. 350 (2 Mal). 363. 379. 381 f. 390. 391. 394. 396. 397. 399. 406. 410. 417. 424 f. 426. 447. 458. 467. 470. 472. 480. 496. 498. XXV, 8. 39. 51 ff. 55 f. 56 ff. 137 f. 149. 177. 251. 257. 268. 290. 298 f. 312. 369. 379. 429. 431. 438. 473. 480. B, I, 9. 10. 62. 64. 94. 104. 115. 116. 118. 130. 151 f. 183. 184. 185. 205. 233. 345. 345 f. 351. 354. 355. 364 ff. 366 ff. 391. 392. 394. 397. 398. 399. 400 (2 Mal). 404 f. 409. 409 f. 411. 417 f. 431. 459. 467. 471. II, 6. 53. 114. 249. 337. 408. 517. III, 69. 72. 73. 75. 110. 180. 211. 213. 216. 217. 220. 225. 235 Anm. 262. 294 f. 301. 320 f. 331. 332. 346. 348. 349. 353. 358. 369 f. 370. 388. 391. 392. 395. IV, 53. 150. 207. 209. 221 ff. 226. 232. 234. 278. 285. 296. 312. 313. 318. 322. 395. 433. V, 63. 110. 113. 123. 202. 215. 219. 330. 412. 413. 456. VI, 8. 52. 123 (2 Mal). 348 ff. 427 ff. 447 ff. 490 ff. 504 ff. C, I, 394. 395. 543. II, 138. 139. 188. III, 3. 142. 182. 237. 287. 427. 457. 460. D, 14. 25. 26. 45. 61. 110. 112 (2 Mal). 118. 125. 134. 160. 165. 168 ff. 186. 187. 188. 189. 190. 191. 194. 196. 200. 203 f. 205 f. 207. 208. 215.

217. 223. 277. 279. 281. 283. 284. 285. 299. 317. SB, 2. 3. 9. 13. 20. 21. 44. 48. 61. 104 f. 127. 146 f. 156. 229 f. 242. 377. 403. 404. 456. 506.

Rathhaus A, X, 275. B, III, 331. D, 174. 176. 182.

Breite Weg D, 180. 208.

Markt D, 174. 208.

Neumarkt A, VIII, 286. D, 174. 206. 208.

Walscher Thurm D, 178.

Brücke D, 178.

Mos- od. Musshaus B, I, 351. 367.

Bürger- u. Einwohner-Familien: Ahlemann, v. Aschersleben, Bade, Barth, Becker, Behme, Beyering, Böttcher, v. Borg (Burg), v. Borne, Brauer (Braxator), Brunn, Brunnwedel, Cardemome, Claus, Cruse, Cuon, Cyriacus, v. Dedleben, Ditmar, Dörre od. Dörne, v. Domensleben, Dosse, v. Egeln, Eiwolt, Emden, v. Erteneberg, Gans, Gerbrecht, Gericke, Ghoghemark, Ghum, Glövemann, Glüsing, Goldeke, Günther, Hagebutte, Hahn, v. Haldensleben, Hassefeld, v. Helmstädt, Henning, v. Hetfeld, v. Hildesheim, v. Hoie, Hosenmacher, Jahn, Insel, v. Kalbe, Keller, Kiritz, König, Köpke, Körling, v. dem Koverde, Kremer, Lange, Lassen, Lebbechun, Leveson, Lindow, Löwe, v. Lossow, Lutter, Möhring, Moritz, Müller, v. Oebisfeld, Otto, v. Pegow, Pless, Questeken, v. Randow, Reiner, Ritter, Ritze, Rode (Rhode, Rohde), Ronewitz, v. Rosenburg, Rove, Salomon, v. Schartau, v. Schlanstädt, v. Schöningen, Schulze, v. Seehausen, Spielhövel, Sturm, Sulte, Thomas, Tundersleben, Wernazelen, Wesske, Wilkens, Winnig, Woltersdorf.

Raths-Familien: Ahlemann, Hoppe, v. Hordorf, Keller, Merkel, Müller, Neugover, Pfeil, Rade, Raven, Rode, Rolof, Stalberg, Rust, Vricke, Wusterwitz.

Schulze (praefectus) A, XVII, 425.: Hademar (1139) A, X, 70., u. seine Söhne Siegfried u. Alberich (1144) A, III, 79. XVII, 429., u. sein Sohn Heinrich (1159) 433. 434. Conrad (1172) A, III, 338. (1179) X, 447. Hermann (1208) A, XVII, 3. (1209) III, 91.

Schöppen, Schöppenstuhl, Schöppensprüche A, I, 108 Anm. VI, 160 Anm. X, 291 f. 440 f. 449. XV, 127. XX, 385. 386 f. 395 f. 396. XXI, 155 f. 233 f. 420. B, VI, 504 ff.

Notar: Heinrich (1362) A, VI, 103.

Magdeburgisches Stadtrecht A, IX, 335 f. 363. 364. 365. XV, 6. 124. XXI, 88. 89. 93 f. 98. 134. 156. 234. 275. 277. 418 ff. B, I, 252 f.

Syndikus: Mattheus Rust (1393) A, XII, 356. (1401) VIII, 379. Engelbert Wusternitz (1420) D, 200. Franz Pfeil (1554) B, VI, 507.

Kämmerer: Heinrich Müller (1554) B, VI, 507.

Die verschiedenen Innungen u. Meister aufgeführt (1315) B, I, 368.

Gewandschneider-Gilde A, XV, 8 f.

Juden B, I, 130. C, III, 237.

Münze A, XVII, 423.

Zoll A, XVII, 204. 423. XXV, 369.

Mühlenhof C, III, 242.

Mühlenvogt: Hans Reinhard (1493) A, XI, 441.

Geistliche Institute (Kirchen, Capellen, Klöster).

Sct. Aegidii-Capelle A, III, 349. 350.

Sct. Agnes-Kloster A, XXII, 406. B, I, 185.

Capellan: Paul Topp (1397) A, XXII, 406.

Kirche des heil. Ambrosius A, II, 503.

Prediger: Johann Millingesdorf (1452) A, II, 503.

Die Sct. Antonius-Herren C, III, 241.

Apostel-Stift. Propst: H. (1226) A, XX, 179.

Augustiner-Mönchs- od. Eremiten-Kloster A, IX, 386. X, 41. XIX, 323.

Prior Philipp, Subprior Johann v. Scherenbeck, u. die Lectoren Hermann v. Bokenum u. Rudolph Blot (1341) A, X, 41.

Mönche: Arnold Dietrich (1351) A, VIII, 266. Hermann (1374) A, IX, 386. Heinrich Notzeling (1423) A, XIX, 323.

Carmeliter-Kloster. Provinzial: Simon (1441) A, III, 439.

Dominicaner-Kloster A, IV, 281.

Das Gangolphi-Stift U. L. Fr. im erzbischöfl. Hofe nebst Capelle A, XXIV, 396. 399. 400.

Das heil. Geist-Hospital A, XXV, 72.

Die Georg-Capelle A, VIII, 345. 357. 379.

Die Sct. Jacobi-Pfarrkirche. Pfarrer: Heinrich v. Alsleben (1373) A, VIII, 303.

Die Sct. Johannis-Pfarrkirche A, VI, 102.

Pfarrer: Henning Hidde (1350) A, X, 473.

Die Sct. Katharinen-Kirche. Prediger: Laurens Rolines (1452) A, II, 503.

Das Benedictiner-Cistercienser-Nonnen-Kloster Sct. Lorenzi A, IX, 479 f. XXII, 456. XXIV, 335 f. 341 f. 342. 343 (2 Mal). 344. 344 f. 345 f. 351. 362. 365. 400. 405. 479 f.

Aebtissin A, XXIV, 351.: o. d. N. (1339) A, XXIV, 362. Sophia (1342) A, XXIV, 365. Johanna (1370) A, IX, 479 f. Adelheid (1409) A, XXIV, 405.

Propst: Johann (1244) A, XXIV, 336. Heinrich (1282) A, XXIV, 345. Gerhard Hertshals (1339) A, XXIV, 362. Johann (1370) A, IX, 479 f. Luder Schröder (1409) A, XXIV, 405.

Priorissa: Katharina (1409) A, XXIV, 405.

Nonne: Tralke Kempen (1387) A, XXII, 456.

Capellane: Hermann (1244) A, XXIV, 336. Conrad (1370) A, IX, 480.

Mariae Magdalenae poenitentes sorores, curia od. domus u. conventus earum. Propst u. Prior: o. d. N. (1263) A, X, 451 (2 Mal).

Das Prämonstratenser-Kloster u. Collegiatstift Sct. Marien A, III, 79. 80. VII, 334. VIII, 17. 23. 101. 138 f. 182 ff. 205 ff. 429. X, 70. 71. 72. 73. 75. 456. 457. 458. 470. 471. 472. 473. 474. 477. 478. 514 f. 516. XVII, 424 f. 429. 430. 431. 432. 432 f. 433. 437. XXII, 395. XXIV, 330 f. 331. 332 f. 341 f. 368 f. 396.

Propstei A, VII, 334. VIII, 429.

Pröpste A, X, 456 f.: Wiger (1136) A, VIII, 101. (vor 1139) D, 274. 287. O. d. N. u. o. J. 277. Evermodus (1139) A, X, 70. (1144) III, 79. (1145) 81. Ludwig (1144?) A, XVII, 429. Wichmann (1145?) A, XVII, 431. Ludwig (1159) A, XVII, 433. Balderam (1161) A, VIII, 105. 106. (1170) 110. (1172) III, 338. (1173) VIII, 110. X, 75. (vor 1183) D, 288. Ulrich (1187) A, X, 77. Wichmann (1215) A, VIII, 131. (1221) 72. X, 66. D, 173 f. (1224) A, VIII, 138 f. (1226) XXIV, 330 f. (1228) 331. Johann (1236) A, XXIV, 332 f. O. d. N. (1281) B, I, 152. Nicolaus (1295) A, VIII, 182 ff. (1297) XXIV, 341. O. d. N. (1308) A, X, 456. Werner (1311) A, X, 458. Peter (1349) A, X, 470. 471. 472. O. d. N. (1350) A, X,

473. (1351) 474. (1354) 477. 478. Johann (1368) A, XXII, 395. (1370) VII, 334. Conrad (1437) A, X, 514. 516. Everhard Woltmann (1467) A, VIII, 429. Heinrich Schott (1511) B, VI, 244. Christian Grosshaupt (1512) A, XXIV, 479 f. O. d. N. (1537) A, XXIV, 496. 497. 498.

Dechant: Friedrich (1303) A, XXIV, 345.

Prioren: Engelbert (1297) A, XXIV, 341. Conrad (1311) A, X, 458. (1349) 470. 471. 472. 478. Barsilius (1350) A, X, 473. (1354) 477. Heinrich (1437) A, X, 514. 516. Hermann (1467) A, VIII, 429.

Cellerarius: Gadolf (1236) A, XXIV, 333.

Subprior: Günther (1311) A, X, 458.

Custos: Bertram (1228) A, XXIV, 331.

Hospitalarius: Johann v. Erpz (1311) A, X, 458.

Scholasticus: Heinrich (1303) A, XXIV, 345.

Thesaurarius: Heidenreich (1303) A, XXIV, 345.

Domherren: Siegfried v. Brandenburg (vor 1173) D, 275. Balduin, Arnold u. Ulrich (1159) A, XVII, 433 (2 Mal). Alexander (1216) A, VIII, 132. Jordan u. Theodorich (1311) A, X, 458. Matthias (1340) A, X, 466. Bernhard Bekehrer (1482) A, V, 247.

Das Minoriten-Franciscaner-Prediger-Mönchskloster A, III, 350. V, 46. 298. VIII, 194. 246. X, 457- XXII, 475.

Prior: o. d. N. (1281) B, I, 152.

Subprior: Alverich (1285) B, I, 182. 183.

Lectoren: Heinrich (1276) A, XX, 189. Burchard (1276) A, XX, 189. (1285) B, I, 182. 183. Johann (1285) A, V, 46.

Das Sct. Moritz-Kloster u. Stift s. nachher: Erzbisthum.

Das Sct. Nicolai-Stift auf dem Neumarkt A, III, 349. V, 152. 216. VII, 306. VIII, 173. 181. 286. 318. 345. X, 448. XVII, 146. XXII, 395. 463 f. 481. XXIV, 327. 328 f. 329 f. 398. XXV, 7 f. 8. 478. 479. 480. B, I, 288. V, 219. C, II, 138 f. D, 174. 205.

Pröpste: Theodorich (1187) A, X, 77. Willebrand (1224) A, X, 448. Heinrich v. Grüneberg (1259) B, I, 65. (1310) A, XXV, 7. Heinrich v. Wederden (1368) A, XXII, 395.

Dechanten A, VIII, 286.: Alberich v. Grabow (1305) A, X, 225. The. (1310) A, XXV, 7. Johann (1352) A, XXIV, 369. Bertold (1384) A, I, 159 ff. O. d. N. (1395) A, XII, 356 f. (1405) XXII, 463 f. Gregor v. Warbeck (1507) A, XXIV, 476. (1509) XXII, 481. (1512) XXIV, 479 f.

Scholastici: Arnold v. Lutter (1306) A, XXIV, 350. Theodorich v. Dassel (1310) A, XXV, 7. 8. Ludolf Knust (1407) A, XVI, 154. Vincenz Tiede (1507) A, XXV, 479. 480.

Senior: Joh. Sepe (1405) A, XXII, 463 f.

Thesaurarii: Johann (1310) A, XXV, 7. O. d. N. (1359) A, X, 251. Emeko v. Lemmershausen (vor 1384) A, I, 159. 162.

Domherren: Sigeboth (1144) A, III, 79. Otto (1217) A, XXIV, 329. Johann (1226) A, VIII, 141. Arnold (1259) B, I, 65. Heinrich v. Gattersleben, Arnold Cornix u. Ludolf (1266) A, V, 38. Albert v. Alvensleben (1284) A, VIII, 173. (1310) B, I, 288. Johann v. Braunschweig (1289) A, VIII, 181. X, 454. Arnold v. Lutter (1292) A, VII, 306. Hermann v. Sandersleben, Johann Felix u. Hermann Tense (1297) A, XXIV, 341. Johann v. Borch (1301)

A, III, 349. Heinrich v. Schönebeck, Albert v. Alvensleben u. Hermann Crispus (1310) A, XXV, 7. Johann v. Gruwelhut u. Conrad (1310) A, XXV, 8. Dietrich v. Heilsleben (1317) SB, 13. Hermann v. Arneburg (1335) A, XIII, 247. (1337) VII, 86. Friedrich v. Gutenswegen (1342) SB, 20. Nicolaus Bernhardi (1384) A, VIII, 345. Emeke v. Lemmershausen (1386) A, V, 133 f. (1389) VIII, 357 f. Nicolaus Kuneke (1472) A, XVII, 146. Gottfried Apothecarii (1386) A, V, 134 Anm. Joh. Hasselmann (1479) A, XV, 371. Nicolaus Glien (1486) A, XVI, 115 ff. Heinr. Bewer (1541) A, XVI, 215.

Vicare: Th. de Ponte (1266) A, V, 38. Heinr. Bavari v. Berlin (1378) A, VIII, 318. Ludolf Hiddesdorf (1384) A, I, 161. Joh. Tolking (1512) A, XXIV, 480.

Pfarrer: Hugo (1226) A, XXIV, 331.

Peter-Pauls-Kirche in d. Neustadt u. Petri-Stift A, II, 505. III, 161. V, 262. VI, 145. VIII, 229. XXII, 452. B, I, 151. D, 180.

Propst: Nicolaus v. Werder (1452) A, II, 505.

Dechant: Mattheus Vischer (1558) A, III, 162. 163. (1581) 206.

Domherren: Wilhelm (1281) B, I, 151 f. Curd v. Schartau (1370?) A, XXII, 452. Conrad Balder (1484) A, VI, 145. Nicolaus Sanne (1510) A, V, 262.

Pfarrer: Werner (1326) A, VII, 229.

Sct. Sebastian-Kirche u. Stift A, IV, 76. V, 38. 468. VI, 41. 144. VIII, 318. X, 515. XVI, 180. XVII, 159. XXII, 108. XXV, 7. C, I, 543.

Pröpste: Heinrich (1172) A, III, 338. (1173) VIII, 110. (1187) X, 78. (1190) V, 26. Gebhard v. Querfurt (1310) A, XXV, 7. Ludolf v. Grieben (1452) A, II, 505.

Dechanten: Siegfried (1172) A, III, 338. Conrad (1173) A, VIII, 110. Gerbert (1217) A, XXIV, 329. Ditmar (1352) A, XXIV, 369. Joh. Dorn (1378) A, VIII, 318. O. d. N. (1389) A, VII, 134 f. (1394) V, 145. Tilemann Westphal (1433) A, V, 200. (1434) 203. Gerhard Koneke (1452) A, II, 505. O. d. N. (1457) A, XIV, 300. (1476) XVII, 159. Jacob Nefe (1484) A, VI, 144 f. O. d. N. (1490) A, V, 255.

Scholastici: Balduin (1210) A, XXIV, 327. Mattheus v. Redekin (1421) A, V, 182.

Domherren: Heinrich (1208) A, X, 191. (1209) VIII, 127. Gerbert (1214) A, VIII, 129. Eckbert (1216) A, VIII, 132. Reinard (1236) A, XXIV, 333. (1238) VIII, 154. Theodorich, Joh. v. Neuendorf, Rudolf v. Erpitz u. Barthold (1266) A, V, 38. Barthold Dequede u. Herbert (1266) A, V, 38. Heinrich (1295) A, VIII, 181. Gerbert Schmuck (1307) A, XXII, 108. Rex (1342) SB, 20. Nicolaus Kuneke (1421) A, V, 182. Joh. Brun (1437) A, X, 515. Tilemann Schartau (1451) A, V, 217. Dionysius Storbeck (1471) A, II, 42. Arnold Budits (1512) A, V, 263. Nicolaus Seger v. Osterburg n. s. T. (1517) A, VI, 387. Cyriacus Müller (1556) A, III, 164.

Vicar: Joh. Röxe (1470) A, XV, 317. Terminarien A, VI, 167.

Die Pfarrkirche u. Stift Sct. Ulrich. Domherr: Conrad (1310) A, XXV, 8.

Altarist: Henning Karsch (1516) A, XV, 488.

Clericus: Burchard (1296) A, X, 85. Johann v. Aken (1337) A, V, 81 f.

Fam. (v.): Hermann (1229) A, VI, 12. Arnold (1232) A, XXII, 428. Heinrich (1248) A, II, 447. Gotzwin (1261) B, I, 70. (1262) A, XIX, 6. Otto Randewig (1297) A, XXIV, 341. (1301) 343 (2 Mal). Johann (1327) A, VIII, 234. (1342) XIII, 32. (1346) VIII, 269.

261. (1359) V, 106. (1365) IV, 302. X, 127. Johann, Schösser zu Koburg (1435) B, IV, 140. 141. 145. (1437) 149 f. Johann, Propst zu Naumburg (1441) B, IV, 251. (1445) C, III, 55., in Arenswalde: Peter (1378) A, XVIII, 37. XIX, 475. (1380) 476. (1381) 477. 478. (1388) 481., in Drossen: Heinrich's Witwe Gertrud u. ihre Söhne Hans u. Claus (1353) A, XIX, 140., in Frankfurt a. O.: Peter (1432) A, XXIII, 199., in Friedeberg: Peter (1416) C, I, 69., in Neu-Ruppin: Johann (1365) A, IV, 302.

C) Erzbisthum (Diöces, Land, Stift) A, I, 160. 162. II, 157. 436. 437. 477 ff. 494 f. III, 336 ff. V, 124. 128. 133. 163. 334. VI, 186 f. 187 f. VII, 248. VIII, 91. 93. 94 f. 95 f. 96 ff. 98. 99. 103. 120. 149 f. 185. 280. 285. 302. 305. 313. 474. IX, 82. 106. 135. 299. X, 1. 24 f. 77. 89. 91. 127. 271. 295. 492. XI, 437. XIII, 311. XIV, 187. XVII, 159. XX, 129. 178 ff. 196. XXII, 453. XXIV, 344. 352. 372. 484. B, I, 298. II, 442 f. III, 4. 5. 57. 90. 91. 238 f. 264 ff. 328 ff. 379 ff. 410. IV, 278. 287. V, 59 ff. 280 f. 290. 330. 412. VI, 18. 103. C, I, 1 f. 2 ff. 5. 5 f. 7. 39 f. 132. 264. 269. 366. 367. 369. 388. II, 462. III, 230. 236 ff. 245 f. D, 8. 14. 17. 23. 25. 26 ff. 32. 47. 56. 101 Anm. 124. 152. 174. 175. 176. 178. 179. 188. 197. 276. 296 (3 Mal). 297. 298. SB, 48. 74 f. 104 ff. 110 ff. 115 ff. 172 f.

Juden B, IV, 287.

Erzbischöfl. Palast od. Hof. Capelle dabei A, II, 505. VIII, 181. XVII, 304. XXII, 480. XXV, 259. 473. B, I, 364. 367. C, III, 237. SB, 403. 404.

Erzbischof im Allgem. A, IV, 71. 104. V, 83. 426 f. 442 (2 Mal). 451. VI, 457. VII, 10 f. VIII, 93. 94. 104. 429. X, 220. XIV, 231. B, II, 336 ff. 357. D, 8. 17. 27 ff. 152.

Die Erzbischöfe: Friedrich (946) A, II, 435 vgl. 382. Adelbert (968) A, II, 437. VIII, 95 f. 96 ff. 98. D, 276. 298. Giselhard od. Giseler (997) A, VI, 185 (2 Mal). IX, 474. (o. J.) D, 290. (1000) 293. Tago (Tagino, Dageno, Tegeno) (1006) A, VI, 186. 187. (1008) II, 385. (o. J.) D, 290. Gero v. Domersleben (1015) A, XVII, 424 f. (o. J.) D, 293. Hunfried od. Grinfried (1023) A, II, 386. (1025) VI, 187. XXV, 168. (1045) D, 290. († 1051) A, II, 386. Der 10te o. d. N. (um 1090) D, 290. Hartwig (o. J.) D, 290. (1096) 293. Adelgott (o. J.) D, 290. († 1118) A, II, 390. Roger od. Rocker (vor 1125. † 1125) A, II, 390. (od. 1126) D, 290. Norbert (s. von ihm A, I, 5 ff. II, 390 ff.) (1125) D, 283 f. (1129) A, II, 392. († 1134) D, 284. (o. J.) 289. 290., n. s. T. (1139) A, X, 70. (1145) III, 80. (1170) 84. (1182) 87. (1187) X, 76. (1189) 78. (1217) VIII, 132. (1295) 182. 183. (1308) X, 456. (1309) VIII, 205 f. (1537) XXIV, 496. Conrad (1136) A, XVI, 1. (1137) D, 284. (1139) A, VIII, 101 f. 103. (1144) XVII. 429., n. s. T. (1144) 430. (1150) X, 71. (1188) VIII, 120. Friedrich (1144) A, XVII, 430. (1145) III, 81. XVII, 431. 432. (1147) D, 274. 277. (1148) A, XXIV, 322. (1149) I, 8. II, 397. (um 1150) X, 72. (1152) XXII, 416. 417. Wichmann (1155) A, X, 65. 71. D, 285. (1157) 4. 287. (1159) A, XVII, 432. 433 (2 Mal). (1161) VIII, 104. 105 f. (1166) 107. (1170) II, 399 f. 441. III, 85. D, 296. (1171) D, 273. 277. (1172) A, III, 386 ff. (1173) VIII, 109. 110. X, 74. (1174) VIII, 110 f. (1179) II, 443. VIII, 111. 112. X, 447. (1183) VIII, 113. (1186) 114. (1187) 116. X, 76. 77. (1188) VIII, 120. (1190) V, 25. 26. (1191) XVII, 436. (o. J.) D, 290 (2 Mal)., n. s. T. (1196) XXII, 421. (1197) VII, 469. VIII, 123. (1209) A, VIII, 126. (1224) X, 448. Ludolf (1193) A, X, 184 od. 409. (1195) C, I, 1. (1196) B, IV, 312. 313. C, I, 2 ff. D, 7. (1197) C, I, 5 f. 7. (1199) D, 172. (1201) A, VIII, 124 f. (1202) X, 187. D, 172. (1205) A, X, 189. 410. (o. J.) D, 173. 296., n. s. T. (1224) A, X, 448. Albert (1204) D, 296. (1207) A, X, 190 (öfter). XXIV, 326. (1208) D, 8. (1209) A,

XVII, 436 ff. B, I, 4. (1210) A, XXIV, 327. (1211) X, 80. 81. (1214) VIII, 128. (1215) 131. D, 173. (1216) A, X, 192. (1217) VIII, 137. XXIV, 328 f. (1218) D, 296. (1219) B, I, 8. D, 291. (1220) A, VIII, 137. (1221) X, 66. B, I, 9. D, 174. SB, 1 f. (1222) D, 296. (1224) A, VIII, 138 f. X, 448. XXIV, 329. (1226) XX, 179. (1229) D, 9. 278. SB. 3. 4. (1231) B, I, 13. (um 1234) A, VIII, 144. 145. (o. J.) D, 275. 290., n. s. T. (1259) B, I, 65. Burchard electus (1233) A, X, 449. O. d. N. (1234) A, VIII, 144 f. 145. Willebrand (1235) D, 174. (1238) VIII, 149 f. D, 175. 298. 298 f. (1240) A, XXIV, 334. B, I, 485. D, 10. 278. (1244) A, XX, 129. B, I, 233. D, 278. 291. (1249) A, XXIV, 336 ff. (1252) X, 208. XX, 183 f. (1253) 130 f. 184. (1254) B, I, 233. Rudolf (1253) A, XX, 131 f. 185. (1257) B, I, 49 f. 50 ff. 52 f. 53 f. 55. 56 f. 57 f. SB, 5. (1258) B, I, 60 f. (1259) 62 ff. 65 f. (1254—62) 75 ff. 77 f., n. s. T. (1288) A, XXV, 177. Ruprecht (1258) B, I, 61 f. (1260) 68 Anm. (1262) A, X, 450. (1263) II, 202. (1264) X, 212. B, I, 84 f. 85 f. VI, 8. Conrad v. Sternberg (1266) D, 175 f. (1267) A, XXII, 435 f. B, I, 93. D, 14. 279. (1268) 296. SB, 6. (1268—78) A, XXIV, 340 f. (1269) XVII, 230. B, I, 100 f. 102 ff. (1271) 111. (1272) 115. 116. C, III, 2 ff. (1273) B, I, 118. (1274) A, XVII, 44. (1276) XX, 188 f. B, I, 124. (o. J.) D, 291. († 1276) D, 176. Günther v. Schwalenberg (1276) D, 175 f. 176 f. (1278) A, X, 452. D, 174 f. 177. 299., giebt seine Würde auf 175. 177. Das Erzbisthum bleibt 2 Jahre ledig D, 175. Bernd v. der Welp (1278) D, 177 f. 179., electus (1280) A, XXIV, 344. 345. (1282) 345. Erich D, 11. 180. (1276) D, 176. (1280) 175. (1284) B, I, 176. 177. (1285) A, X, 452. D, 296 f. (1287) A, VIII, 177. 177 f. X, 216. XIII, 129 f. (1288) XX, 195 f. XXV, 176 f. (1289) VII, 247. X, 153. XXI, 451. (1290) V, 51 (wo fälschlich Ulricus). XVIII, 64 f. (1291) X, 218. XIX, 176. B, I, 198. 199. (1292) A, X, 218. (1293) V, 53. (1294) VII, 85. B, I, 207. 208. (1295) A, VIII, 181. X, 211. C, III, 7. D, 296. (o. J.) D, 17. 291., n. s. T. (1297) A, VIII, 187. Burchard, der 25ste Erzb. (1297) A, X, 221 (2 Mal). (1300) 223. B, I, 230. (1301) A, A, III, 349. X, 454. XXIV, 342. (1302) VIII, 190 ff. (1303) 193 f. (1304) 197. (1305) X, 225. D, 291. (1306) A, X, 227. XXIV, 349. (1307) SB, 6. Heinrich (1307) A, X, 455. XXIV, 350. D, 297. SB, 7. 8., n. s. T. (1533) B, VI, 402. Borchard (Lappe?) v. Schraplau, der 27ste Erzb. (1308) A, VIII, 204. X, 229 (2 Mal). (1309) D, 181 f. (1310) A, XXI, 110 f. XXIV, 352 f. B, I, 297 ff. (1311) A, III, 96. VIII, 207. X, 229. B, I, 302 f. 303 f. 304 f. (1312) 322 ff. 331. SB, 10. (1313) B, I, 343. 345 f. (1314) 351. 364 ff. 366 ff. (1315) 366. 367. (1316) 386 ff. 391. 394. 395. SB, 12 f. (1317) B, I, 410 f. D, 297. (1318) A, XIX, 128. B, I, 419. C, III, 22 f. (1319) B, I, 430 f. 436. 447. D, 20. (1320) A, VIII, 322. 323. B, I, 459. 463. IV, 314. 320. (1321) A, XXV, 193. B, I, 463 ff. 465 f. 467. 471. 499. (1322) 500. (1323) A, VI, 188. B, II, 9. (1324) A, IV, 43. XV, 77. 78. (1325) II, 267. XVII, 379., n. s. T. (1326) VIII, 227. 228 ff. (1327) 232. (1338) III, 371. 372. (1347) B, VI, 77. (1443) IV, 314. 320. (1444) 332. (1514) C, III, 241. O. d. N. (1326) A, VIII, 230. 231. Otto v. Hessen D, 168 f. (1328) A, XVII, 60. B, II, 53. (1332) 70. (1333) 77. (1334) A, IV, 51. VIII, 243. X, 2. XIII, 246. (1335) VIII, 245 f. X, 462 (2 Mal). (1336) IX, 477. XV, 97. B, II, 104. 105 f. 106 ff. 109. 109 ff. 112 ff. 114 f. 115. 115 f. IV, 314. (1337) A, V, 81 (2 Mal). 82 (öfter). 83 (2 Mal). 84. (1338) III, 371. 372. B, II, 140. (1339) A, XVII, 62. (1340) X, 466. XVII, 63. XXII, 388. (1341) XXIV, 363. (1342) X, 122. (1343) B, II, 160. 161. (1345) A, X, 468. XXV, 2[illegible] 6) VIII, 262. XVII, 65 f. B, II, 184. (1347) 199. VI, 77 ff. (1348) A, III, 379. V [illegible] falscher Jahresz.). IX, 43. XVI, 13. 328. B, II, 214. 216. 229. 232 f. 237.

D, 184. (1349) A, XI, 156. B, II, 248. 248 f. 249 f. D, 185. (1350) A, XI, 40. XV, 134 f. 135 f. 136. B, II, 266. 290. 299. 302 ff. (1351) A, II, 490. XV, 138. 139. XVI, 14. 329. XVII, 67. 501. B, II, 328. 330. 336 ff. 338. 343. SB, 28. (1352) A, VIII, 269. XV, 146. (1354) B, II, 349 f. 357 f. 358 f. 359. 362 f. IV, 325. SB, 31 f. 32 f. (1355) A, VI, 192. XV, 151. B, II, 366. 372 Anm. VI, 90 f. (1356) A, III, 290 f. XX, 148. B, II, 398 ff. (1357) A, VIII, 272. B, II, 403 f. VI, 90. (1358) A, V, 105. D, 291. (1359) A, III, 291. 292 f. X, 251. B, II, 416 ff. 423. (1360) A, XVII, 69. (o. J.) D, 291. († 1361) D, 185., n. s. T. (1364) A, XVII, 387. (1443) B, IV, 314. (1444) 332. 337. (1449) 423. Dietrich (Kagelwit) (1361) A, XXIV, 372. D, 185 f. (1362) A, II, 464. B, II, 441. 442. 442 f. 443. (1363) A, III, 294. V, 338. VI, 193. 408. IX, 53. XII, 305. XIV, 131. XV, 158. 161. XVI, 330. XIX, 242. XXI, 186. XXIV, 372 f. 373 f. B, II, 444. 452 f. 453. 454 f. VI, 100. SB, 239 f. (1364) A, II, 283 f. vgl. 250 u. 301. VIII, 285. XVII, 387. XXII, 449. B, II, 487. SB, 38. 241. (1365) A, XVII, 70 f. SB, 242. (1366) A, XVII, 507 f. (1367) VIII, 286. IX, 253. XVII, 72 f. XXIV, 378 f. 379 f. 380 f. B, II, 480. 486. VI, 101 f. D, 186. (o. J.) 186., n. s. T. (1370) A, X, 13. XXIV, 381. (1371) B, II, 517. (1374) A, X, 130. Albrecht v. Sternberg (1369) A, XVII, 75 f. XXV, 250. 251 f. (1370) A, X, 13 vgl. 2. XXIV, 381 ff. XXV, 39. B, II, 507. IV, 315. SB, 43 f. 244 f. (1371) A, II, 490. B, II, 507 f. 516 f. 518 f. 519 ff. Peter (um 1370?) A, XXII, 453. (1372) VI, 41. X, 484. XVII, 257 f. (1373) II, 310 vgl. 301. VIII, 302 vgl. 5. XXV, 257. B, II, 536. III, 4. 5. 44. (1374) A, VIII, 305. B, III, 44. 46. 47 f. 48 f. 51. VI, 104. (1375) B, III, 57. (1376) A, IV, 71. V, 123 (2 Mal). XXII, 453. (1377) II, 470. XVI, 23. XXV, 259. (1378) VIII, 377. XXII, 453. B, III, 68 f. D, 187 ff. (1379) B, III, 68 f. SB, 248 f. (1380) A, VII, 133. 134. B, III, 75. (1384) A, X, 484., n. s. T. (1437) A, II, 495. Ludwig (1381) B, III, 76 ff. Friedrich, vorher Bischof in Merseburg (1382) A, X, 13. B, III, 90. 91. D, 189. Albrecht v. Querfurt (1383) A, II, 490. D, 190. (1384) A, II, 140 f. III, 400 f. VII, 133 f. XVII, 261. D, 190. (1385) A, VIII, 348. XXV, 267 f. D, 190. (1386) 190. (1387) A, VIII, 350—54. B, III, 94 f. (1388) A, VIII, 354. 355. B, III, 95. (1389) A, VIII, 360. (1390) III, 239. IV, 75 ff. X, 14. B, III, 109 f. (1391) A, II, 142. XVII, 90. XXIV, 389. 389 f. XXV, 276. B, III, 113. (1392) A, XVII, 91. SB, 47 f. 48. 49. (1394) D, 190. 300. (1394 ff.) D, 24 ff. (1395) B, III, 120 f. D, 190 f. (1396) A, XVII, 93. B, III, 131 f. (1397) A, X, 489. XXIV, 391. D, 297. (1399) A, VII, 114. B, III, 140. 141 ff. (1400) A, II, 490. 491. XXIV, 394 f. 395. 396. (um 1400) D, 24. (1401) A, II, 491. XXV, 51 ff. (1402) IV, 84. (1403) XXII, 460. B, III, 161. († 1403) D, 192., n. s. T. (1404) A, XXII, 460 f. (1418) XXV, 298. (1430) II, 491. (1437) II, 495. VIII, 408. (1458) B, V, 40. (1469) A, V, 446. Günther, Graf v. Schwarzburg (anfangs als Coadiutor, später als Primas Germaniae) (1403) A, IX, 82. B, III, 161. D, 30. (1404) A, XVII, 98. (1405) XXII, 461 ff. B, III, 169 f. (um dieselbe Zeit) A, VII, 349. (1406) XXIV, 401 ff. (1407) X, 491. (1409) II, 491. X, 509. (1410) XXIV, 406. 406 ff. (1411) XVII, 261 Anm. D, 192. (1412) B, III, 200 f. 201. 330. D, 51. (1413) A, II, 491. XXII, 464 f. B, III, 210 ff. 212. D, 39 f. 52. 195. 196. (1414) A, VII, 45. X, 19 f. B, III, 213 f. 215 f. 217 f. 220 f. 224. 225. D, 40. 41. 53. 54. 194 f. (1415) A, II, 477 ff. 480 f. XXV, 56 f. B, III, 238 f. 244. (1416) 247. 248 ff. 251. 254 f. D, 197 f. (1417) A, II, 491. XXV, 58. D, 198. (1418) A, XIV, 230. XXV, 298 ff. (1419) XXIV, 410. C, I, 132. 147 f. D, 199. (1420) A, XVII, 106. 272. B, III, 261 f. 262 f. 263 f. 264 ff. 328 ff. 371 f. 372 f. 379 ff. IV, 23 f. D, 45. 58. (1421) A, V, 184. VIII, 394. XXIV, 411 f. 413 f. B, III, 394 ff. 402 ff. 405. 406 ff. 412. IV, 24 ff. (1422) A,

XVII, 106 f. B, III, 423. D, 200. (1424) A, II, 491. V, 383 f. B, IV, 53. (1425) A, II, 482 ff. 491. (1426) C, I, 187. SB, 59. (1427) A, XXIV, 416 f. 417 f. B, VI, 121. (1428) A, I, 492. (1429) II, 487 f. B, IV, 108 f. (1430) A, II, 488 ff. XVII, 111. 113 f. (1431) 115. (1433) XXIV, 424 f. (1435) X, 509 f. XVII, 119. SB, 61. (1436) A, XVII, 261 Anm. XXIV, 425 f. (1437) II, 494 f. IV, 94. VIII, 408 f. 409. X, 434 ff. XVII, 281. XXIV, 426 f. (1438) V, 400. IX, 146 f. 149. XVII, 122. XXV, 312. SB, 363. (1439) A, V, 403 f. VIII, 409. (1440) 410. X, 523. 524. B, IV, 407. 409. (1441) A, V, 407. B, IV, 232. 240 ff. (1443) A, X, 9 f. 530. B, IV, 284 ff. 286 f. (1443 u. 44) 295 ff. 311 ff. (o. J.) A, VII, 349 f., n. s. T. (1448) A, V, 425. (1449) B, IV, 422. (1471) A, XI, 403. (1472) 409. (1501) 452. (1514) C, III, 239. (1519) A, VIII, 483. Friedrich, Graf v. Beichlingen (1445) B, IV, 353. (1446) A, II, 147 f. 149 vgl. 128 f. X, 285. 286. XVII, 392. (1448) V, 425 ff. 427. (1449) X, 146 f. (öfter). B, IV, 421 ff. (1450) A, II, 152. B, IV, 433. 435 f. C, II, 18. D, 203. (1451) B, IV, 463 f. 464 ff. D, 205. 224. (1452) A, II, 152 ff. 504 f. XVII, 131. XXIV, 435. XXV, 70. B, IV, 468 ff. (1453) A, II, 156 ff. XVII, 153. (1454) XXV, 369. (1455) D, 203 f. SB, 74 f. (1456) A, II, 507. (1457) X, 295. 297. (1458) B, V, 39 f. (1459) D, 204 f. (1460) 232. (1461) B, V, 59 ff. (1462) A, XXV, 72 f. (1463) D, 233. (1464) C, I, 365. 366. 367. († 1464) D, 234., n. s. T. (1469) A, V, 446. (1475) SB, 97. (1476) 104 ff. Johann, Pfalzgraf b. Rhein (1464) D, 208. (1265) 68. (1466) C, I, 388. 389. 394 f. 395. (1467) A, VIII, 429. XVII, 392 Anm. B, IV, 395 f. (mit falscher Jahreszahl in der Ueberschrift). V, 110 ff. 114. D, 207. SB, 91. (1468) A, XV, 306. (1469) V, 446 f. (1471) XI, 403. (1472) II, 164. XI, 409. XVII, 147 f. (1473) V, 451. B, V, 213. 215. 231. SB, 95 f. (1475) A, III, 474 f. 475. V, 452. XXII, 474. XXV, 78 ff. SB, 97 ff. († 1475) 110., n. s. T. (1476) 105 ff. (1477) B, V, 261. D, 238. SB, 111. 112. (1481) A, V, 461. (1487) SB, 372. Ernst, Herzog v. Sachsen, Landgraf v. Thüringen, Administrator des Bisthums Halberstadt zugleich (1476) A, IV, 103. 188. XXIV, 457 ff. B, V, 250 f. SB, 104 ff. 110. (1477) A, V, 455. XXIV, 459. B, V, 261 ff. C, II, 196. SB, 110 ff. 115 ff. (1478) A, V, 457. B, V, 280. 282. C, II, 228. D, 238. (1479) A, II, 291. 292. B, V, 290. 291. 301. 302. 308 ff. 313. 314. 316. 324. D, 258. (1480) B, V, 343. (1481) A, V, 460. 462. SB, 369 f. (1482) A, III, 305. (1483) XXIV, 464. B, V, 412. (1484) A, VI, 146. XXIV, 464. XXV, 416. (1485) V, 468. (1486) D, 247. 248. (1487) B, V, 449. SB, 372. (1488) A, IX, 239. XXIV, 467. XXV, 429 f. SB, 126 f. (1489) A, IV, 112 f. XXIV, 469. XXV, 437 f. B, V, 464. C, II, 342. D, 77. (1490) A, III, 253 f. IV, 112. 113. VIII, 447. IX, 240. B, VI, 123. (1491) C, III, 127. (1492) D, 251. (1493) A, XI, 441. SB, 128. (1494) A, XI, 442 f. C, II, 399 ff. (1495) B, VI, 131 f. (1496) A, XI, 445 f. B, VI, 124 ff. SB, 377. (1497) A, XVII, 304. (1499) XI, 451 f. (1501) IV, 146. 188. XI, 453 f. XXII, 479. (1502) V, 447 Anm. D, 82. (1503) A, IX, 82. (1504) I, 117. II, 514 f. XXII, 480. XXV, 108 f. (1505) 473. C, III, 171. (1506) A, VI, 225. XXV, 476 f. (1508) III, 305 f. XXIV, 475 f. XXV, 481 f. (1509) XI, 460. 460 f. XVI, 129. XXII, 481. B, VI, 229 f. (1510) A, XXV, 483. (1511) 484 f. 485. SB, 141 f. (1512) A, XVI, 135 f., n. s. T. (1514) C, III, 242. 243 (2 Mal). (1515) A, XVII, 203. (1521) IV, 146. 188. (1531) XI, 467. (1533) IV, 184. (1537) 184. Albrecht, Markgraf v. Brandenburg (1512) A, I, 118. X, 357. D, 350.* (1513) A, VIII, 472. B, VI, 257. C, III, 230. 231. D, 270 Anm. 350. (1514) A, VIII, 86 f. 474. XVII, 201. XXV, 491 f. B, VI, 263. 264. C, III, 233 ff. 235 f. 236 ff. 245 f. D, 85. SB, 142 ff. (1515) A, V, 266. XVII, 203 f. (1516) XXV, 495. (1517) IV, 363 f. XXIV, 484. SB, 352. (1518) A, VIII, 477 f. XIV, 524.

B, VI, 289 f. (1519) A, VIII, 482 ff. XXIV, 485. D, 281. (1520) A, X, 365. (1521) IV, 146. (1523) SB, 147 ff. (1525) A, IV, 150. XVII, 311 f. (1526) 214 f. (1527) VIII, 493. XXIII, 336. (1530) V, 447 Anm. B, VI, 370. (1531) A, XI, 467 f. (1532) B, VI, 385. (1533) A, IV, 183 f. (1534) XXV, 163 f. (1536) XI, 469. (1537) IV, 184 ff. IX, 444. XXIV, 496 f. 497 f. 498 f. (1538) IV, 187 ff. C, III, 456. (1540) A, XI, 472 f. D, 101 Anm. (1541) A, XVII, 221 f. SB, 153 ff. († 1545) D, 107 f. 303., n. s. T. (1564) A, XVII, 238. Johann Albrecht, Markgraf v. Brandenburg, Friedrich's V. Sohn (1545) D, 108. (1546) A, XI, 392. SB, 170. (1548) A, III, 212. SB, 160 f. 162 f. († 1550) D, 111., n. s. T. (1552) 170 ff. Friedrich, Markgraf v. Brandenburg (geb. 1530) D, 94 f. (1546) SB, 170 ff. (1547) B, VI, 487 f. 488 ff. (1539) A, II, 518 f. SB, 165 f. (1552) A, II, 105. 131., 503 f. 504 f. XVI, 226 Anm. († 1552) D, 114., n. s. T. (1553) A, VII, 450. (1555) II, 316. Siegmund, Markgraf v. Brandenburg (geb. 1538) D, 99. (1553) 115. (1554) B, VI, 506. D, 116. SB, 172 f. (1555) D, 118. (1556) B, VI, 510. (1557) D, 119. (1559) A, XVII, 328 f. (1563) B, VI, 522. 524. (1565) A, XI, 494. († 1566) D, 124. Joachim Friedrich, Markgraf v. Brandenburg (1566) D, 124. (1568) A, VI, 288 f. (1569) D, 127. (1571) A, IX, 324. (1577) XII, 134. (1580) D, 310. (1581) 136. (o. J.) 139 Anm. (1586) 316. (1589) A, IX, 330. (1590) D, 318. 319. (1591) 319. (1593) A, VII, 182 f. (1595) D, 155. 156. (1596) 157. SB, 203. Seine Gemahlin Katharina, Tochter des Markgrafen Johann von Küstrin (1570) D, 127. 305. Sein Sohn Joh. Siegmund (geb. 1571) D, 130. (1595) 155. (1596) 157. Joachim Friedrich wird Kurfürst u. sein Sohn Christian Wilhelm wird Erzbischof (1598) D, 163. (1599) 165. 166.

Erzbischöfliche Hof-Beamte.

Capellane: Ulrich u. Friedrich (1174) A, VIII, 111. Conrad (1233) A, X, 449. Eberhard (1259) B, I, 65. Johann v. Braunschweig u. Conrad der Lange v. Braunschweig (1301) A, VIII, 349. Ulrich (1321) B, I, 465. Timotheus (1476) SB, 114.

Droste (dapiferi): Martin (1210) A, XXIV, 327. Johann v. Jerichow (1217) A, XXIV, 329. Gerhard v. Wederden (1215) D, 173. (1221) SB, 1 f. (1224) A, X, 448. (1233) 449. Heinrich v. Alvensleben (1249) A, XXIV, 338. (1253) XX, 131. (1254) SB, 5. (1257) B, I, 50. 53. Richard v. Alvensleben (1272) C, III, 4. (1282) A, XXIV, 345. (1288) XX, 196. XXV, 177. (1297) X, 222. (1301) 454.

Haupt- od. Amtleute od. Vögte od. Vorständer: Rudolf (1139) A, X, 70. Nicolaus v. Bismark (1152) A, XXII, 417. Gerbert (1179) A, X, 447. Heinrich v. Niendorf (1253) A, XX, 131. (1262) X, 450. Conrad Persick (1334) A, X, 12. Nicolaus v. Bismark (1364) A, XXII, 449. Günther, Graf v. Mühlingen u. Barby u. Bosse Duze (1379) B, III, 73 ff. Meineke v. Schierstädt (1380) B, III, 75 ff. Hans v. Schierstädt (1403) B, III, 161 f. Peter v. Kotzen (1413) D, 40. 52. O. d. N. (1420) B, III, 360. (1421) 410. Friedrich v. Hoym (1467) B, V, 113. Friedrich Brand (1468) D, 208.

Hofmeister: Ludwig v. Gnutzen (1405) A, XXII, 463. Apel v. Tettau (1479) B, V, 311. 316. Christoph v. Hain (1488) A, XXV, 429. Botho, Graf v. Stolberg (1518) A, VIII, 478. Joachim v. Bredow (1572) A, VII, 233.

Jägermeister: Gevert v. Plotho (1415) B, III, 356.

Kammerdiener: Hans Jordan v. Herzheim u. Hieronymus v. Conitz (1533) B, VI, 409.

Kanzler (protonotarii, notarii, Secretäre, Schreiber): Richard (1233) A, X, 450. Ditmar (1253) A, XX, 131. Werner (1321) B, III, 465. Nicolaus Frankfurt (1365) SB, 242. Heinrich

(1367) A, X, 253. Ulrich Voigt (1493) A, XI, 441. Johann Cori (1506) A, XXIV, 476. Laurentius Zech (1518) A, VIII, 478. Christoph Türke (1533) B, VI, 409. (1534) A, XXV, 164. Joh. Neuhofer u. Christoph v. Rothschütz (1533) B, VI, 409. Caspar Barth (1552) A, II, 130. Heinr. Oppermann (1593) A, VII, 183.

Marschälle: Conrad Schmuck (1282) A, XXIV, 345. (1285) X, 452. (1288) XXV, 177. Tyle (1290) A, XXIV, 341. (1297) X, 222. (1300) 223. (1301) III, 340. Balthasar v. Trotha (1533) B, VI, 409. Caspar v. Scheiding (1541) A, XVII, 222.

Mundschenke: Ludolf v. Gudenburg (1217) A, XXIV, 329. Richard v. Zerbst (1262) A, X, 450. (1264) B, VI, 8.

Präfect: Heinrich v. Zehmen (1523) SB, 148.

Procuratoren: Ludwig (1224) A, VIII, 138. Arnold Hoke (1430) A, II, 489. 492.

Rath: Hans v. Barby d. ä. (1554) SB, 172.

Vicare in spiritualibus od. pontificalibus: Egidius (1334) A, XIII, 246. Martin (1510) A, XXV, 483.

Die L. Fr.-Capelle neben des Erzbischofs Hofe. Domherr das. Bernhard Bekerer (1482) A, V, 247.

Erzbischöfl. Haus u. Hof in Wanzleben A, XXII, 454.

Das Erzstift od. Domcapitel (Diöces, Land).

Anfangs das Sct. Moritzstift A, VI, 185 (2 Mal). VIII, 90 f. 91. 92. 93. 94. 96. 97. IX, 474 vgl. 465. XIII, 310. XVII, 421. 421 f. 422 f. XXIV, 322. XXV, 168. B, IV, 312. 313. 315 f. VI, 101. C, I, 2. D, 172. 174. 175.

Abt A, VIII, 90. 91.

Propst: Gerhard (1139) A, VIII, 102.

Domherr: Heinrich (1150) A, X, 71.

Vogt A, VIII, 90.

In's Erzstift verwandelt A, I, 94. 105. II, 147. 310. 470. 480 f. 482 ff. 487 f. 488 ff. 514 f. 518 f. III, 305. 395. IV, 71. 75 ff. 85 f. 93. 94. 103. 104. 113. 150. 184 ff. 187 ff. 343. V, 81. 81 f. 82 f. 83 f. 131. 132. 384. 403 f. 425 ff. 442. 468. VI, 188. VII, 36. 183. 458. VIII, 6 f. 12. 22 ff. 23. 24. 28. 86. 104. 177. 177 f. 227 f. 228 ff. 230. 231. 268. 286. 351. 353. 410. 483. IX, 147. 292. 311. X, 12. 13 (2 Mal). 14. 69. 83. 89. 146 f. 218. 222. 227. 229. 286. 295. 448. 450. 452. 454. 462. 466. 468. 484. 509 f. 523 f. 530 f. XI, 442 f. 446. 452. 460 f. 467 f. 472 f. XV, 44. 97 f. 139. XVI, 135 f. 468. XVII, 62. 67. 71. 72. 75. 93. 107. 131. 133. 203. 257 f. 379. 387 (2 Mal). 436 ff. 501. XX, 129. 130 f. 131 f. 188 f. 189. XXII, 477. 479 f. XXIV, 329. 330. 337. 349 f. 350. 363. 381 f. 391. 395. 396. 401 f. 406. 406 ff. 425. 457. 469. XXV, 44. 51 ff. 56 ff. 58. 72 f. 102. 132 f. 137 f. 139. 149. 163 f. 251. 259. 267 f. 290. 294. 298 ff. B, I, 50. 50 ff. 52 f. 53 f. 55. 55 f. 56 f. 57 f. 59. 60 f. 62 ff. 65 f. 85 f. 93. 95. 135. 199. 304 f. 364 ff. 366 ff. 391. 394. 395. 463. 463 ff. 467. 471 f. 500. II, 106 ff. 109. 109 ff. 112 ff. 115. 116. 249. 249 f. 299. 336 ff. 357 f. 366. 442. 507. 508. 546 f. III, 68. 73 ff. 76. 94 f. 161 f. 168. 200 f. 210 ff. 212. 213 f. 217 f. 248 ff. IV, 32. 209. 287 (2 Mal). 295 ff. 421 ff. 464 ff. V, 250. 250 ff. 252. 254 f. 261 ff. 290. 449. VI, 77 ff. 257 f. 391. 392 ff. 395 f. 397 ff. 402 ff. 410 f. 415 ff. 425 ff. 427 ff. 442 f. 464. 487 f. 488 ff. 506. 522. 523. 527. C, II, 189 f. 196. III, 3. D, 163. 205. 208. 238. 297 (2 Mal). 298. SB, 1 f. 5 (2 Mal). 8. 10. 48. 61. 97. 104 ff. 115 ff. 147 ff. 153 ff. 160 f. 161 ff. 170 ff. 172 f. 241.

Domkirche A, II, 491. III, 298. XXIV, 410. XXV, 44. B, I, 351. IV, 312. D, 174 f. 299.
Dompredigerr: Sanus (1567) D, 125.
Dormitorium D, 223.
Porticus superior SB, 2.
Propstei u. Propst im Allgemeinen A, X, 447. XXII, 480. C, II, 196.
Pröpste: Hildebold (1109) A, XXII, 412. Gerhard (1139) A, VIII, 101 f. (1144) III, 9. (1145) 81. (um 1150) II, 399. X, 72. (1152) XXII, 416., auch Wicold (um 1150) A, X, 2. Lambert (1155) D, 285. Gerhard (1160) A, XXII, 419. Roger od. Rutger (1170) A, II, 11. (1172) III, 338. (1173) VIII, 110. (1179) X, 447. (1187) 77. (1196) C, I, 3. Walter 207) A, X, 190. Werner (1221) B, I, 1 f. 9. Otto (1221) SB, 1. (1224) A, X, 449. XXIV, 29. Willebrand (1233) B, I, 14. 17. Ingelbert, Bruno excommunicatus und Rubbert (1238) , VIII, 151. Albert v. Arnstein (1253) A, XX, 131. (1254) SB, 5. (1257) B, I, 50. 2. 53. 54. 55. 55 f. (1258) 61. (1259) 64. (1266) D, 175. Heinrich (1257) B, I, 56. Erich 272) C, III, 3. (1276) D, 176. Bernd v. der Welp (bis 1278) D, 177. O. d. N. (1281) B, 152. Heinrich v. Grüneberg (1285) A, X, 452. Albert (1287) A, VIII, 177. 177 f. X, 216. 288) XXV, 177. Bernhard (1295) B, I, 212. (1297) A, X, 222. (1298) II, 454. (1300) X, 23. (1301) III, 349. 350. (1304) XVII, 49. (1306) X, 227. XXIV, 349. (1307) 350. SB, 8. 308) A, X, 229. O. d. N. (1314) B, I, 365. Gebhard v. Schraplau (1315). B, I, 368. 370. 316) 391. (1321) 465. 467. 472. Heinrich (1325) A, XVII, 379. (1326) VIII, 228. 228 ff. 30. 231. (1334) X, 12. (1335) 462. (1336) XV, 97 f. B, II, 114. (1339) A, XVII, 62. O. N. (1341) A, XXIV, 363. Ludwig v. Henneberg (1345) A, X, 468. (1349) B, II, 249. 351) A, XV, 139. (1354) B, II, 358. Hermann v. Werberg (1367) A, VIII, 286. XXIV, 79. (1371) B, II, 516. (1372) A, XVII, 81. (1376) XXII, 453. (1377) II, 470. (1384) III, 98. XXV, 44. (1385) XXV, 267 f. O. d. N. (1404) A, XXIV, 401. Lippold v. Steinbeck 417) A, II, 491., n. s. T. (1421) A, V, 184. Betmann v. Hoym n. s. T. (1421) A, V, 184. egfried v. Hoym (1410) A, XXIV, 406 ff. (1413) XXII, 465. (1418) XXV, 299. B, III, 320. 420) 390. (1422) A, XVII, 106 f. 107. Heinrich v. Werberg (1395) D, 191. (1397) A, XXIV, 91. (1400) A, XXIV, 397. D, 396. (1401) A, XXV, 53. 290. (1405) XXII, 463. (1406) XIV, 402. (1420) B, III, 331. 338. 391. O. d. N. (1429) A, II, 487 f. Borchard v. Werberg 433) A, XXIV, 424. (1435) X, 510. (1436) XXII, 466 ff. XXIV, 425 f. Günzel v. Bartensben (1437) A, IV, 94. VIII, 409. (1438) IX, 147. (1440) VIII, 410. X, 524. (1443) 531. rnold od. Arnd v. Treskow (1446) A, V, 213. (1449) B, IV, 425. (1451) D, 205. (1452) A, , 505. XVII, 131. (1454) IX, 181. (1455) B, V, 14. (1456) A, V, 224. (1458) B, V, 40. 461) 62. O. d. N. (1462) A, XXV, 72. Adolf, Fürst v. Anhalt (1489) A, IV, 112 f. XXIV, 89. (1494) XI, 442. (1496) 446. (1499) 451 f. (1501) IV, 146. (1504) XXV, 109. (1506) I, 225. (1507) XXIV, 476. O. d. N. (1515) A, XVII, 203. Georg, Fürst v. Anhalt (1583) VI, 394. 395. 409 (1536) 427. (1537) 427 f. (1540) A, XVI, 203.
Dechanat A, III, 298. V, 334. XXV, 44.
Dechanten: Hermann (1015) A, XVII, 425. Hasseko od. Hazeko (1144) A, XVII, 429. 145) III, 81. (um 1150) X, 72. (1152) XXII, 416. (1159) XVII, 433 (2 Mal). (1160) VI, 1. XXII, 419. (1161) VIII, 105. 106. Heinrich (1196) C, I, 3. Albert (1207) A, X, 190. 210) XXIV, 327. (1211) V, 31. Gernand (1221) SB, 1 f. (vor 1224) A, XXIV, 329. Friedrich (1224) A, X, 449. (1226) XXIV, 330 f. G. (1236) B, VI, 2. Arnold (1238) A, VIII,

150. 151. Rudolf (1253) A, XX, 131. Robert (1257) B, I, 50. 52. 54. 55 f. (1259) 64. O. d. N. (1264) B, I, 85 f. Burchard (1277) A, II, 470. (1287) VIII, 177. 177 f. (1288) XXV, 177. (1290) XXIV, 340. Bernhard (?) (1287) A, X, 216. (1292) 218. Gottfried (1297) A, X, 222. (1300) 223. (1301) III, 349. 350. (1306) X, 227. XXIV, 349. (1307) 350. SB, 8. (1308) A, X, 229. Siegfried (?) (1303) A, XXIV, 345. Heidenreich (1315) B, I, 368. 370. (1316) 391. (1321) 465. 467. 472. (1325) A, XVII, 379. Johann Gruwelhut (1335) A, X, 462. 463. (1336) XV, 97 f. B, II, 114. (1337) A, V, 81. Arnold (1339) A, XVII, 62. (1341) XXIV, 363. (1345) X, 468. (1349) B, II, 251. (1359) A, V, 334 f. (öfter). Friedrich v. Plötzke (1367) A, VIII, 286. X, 253. XXIV, 379. Gerhard (1371) A, VIII, 294. B, II, 516. Borchard (1376) A, V, 123. 123 f. XXII, 453. (1377) II, 470. Barthold v. Frankfurt (1384) A, III, 298. XXV, 44. (1385) V, 131. XXV, 267 f. Ulrich v. Rodefeld (1387) A, VIII, 353. (1390) IV, 75 f. O. d. N. (1394) V, 145. (1396) VIII, 373 f. Johann v. Gühlen (1400) A, XXIV, 395. 397 f. (1401) XXV, 53., n. s. T. (1421) V, 18. Johann v. Redekin (1401) A, XXV, 290. (1403) V, 156. (1404) IV, 85 f. XXIV, 401. (1405) XXII, 463. (1406) XXIV, 403. (1409) X, 509. (1410) XXIV, 406. 406 ff. (1413) I, 41 f. XXII, 465. (1415) II, 480 f. XXV, 56 ff. (1417) V, 177. XXV, 58. D, 198. (1418) A, XXV, 299., n. s. T. (1421) A, V, 182. (1422) 84. Johann v. Eimbeck (1421) A, V, 182. Heinrich v. Roven (1425) A, II, 485. (1429) 487 f. (1434) V, 203. (1436) XXIV, 425 f. (1437) 494 f. 495. IV, 94. (1438) IX, 147. Johann v. Barby (1440) A, VIII, 410. X, 524. (1443) 531. B, IV, 285. 296. Gerhard Koneke od. König (1446) A, X, 286. (1447) 288. (1448) XV, 271. (1449) B, IV, 425. (1451) A, XXIV, 434 f. (1452) II, 505. XVII, 131. (1460) V, 228. Johann v. Redekin (1461) B, V, 62. (1462) A, XXV, 72. (1463) V, 230. O. d. N. (1476) A, IV, 103. XXIV, 458. (1477) IV, 104. Albrecht v. Klitzing (1488) A, XXIV. 467 f. (1489) IV, 113. XXIV, 469. (1490) V, 255. VIII, 447. (1494) III, 507. XI, 442. (1496) 446. Günther v. Bünau (1499) A, XI, 452. (1501) IV, 146. (1504) II, 515. XXV, 109. Eustachius, Burggraf zu Leisnig (1508) A, III, 306. (1509) XI, 461. (1512) XVI, 136. (1515) XVII, 203. 204. O. d. N. (1531) A, XI, 468. Ernst, Graf v. Mansfeld (1533) B, VI, 391. 394. 401. 409. (1535) 421. (1536) 427. (1537) A, IV, 187. Johann v. Walwitz († 1554) A, III, 211 f. Matthias Fischer (1558) A, III, 162. 163. Christoph v. Möllendorf (1569) A, VIII, 504. Levin v. der Schulenburg (1581) A, III, 195.

Archidiakoni: Romanus (1196) C, I, 3. Albert v. Arnstein (1358) B, I, 61. (1259) 65.

Baumeister: Christoph v. Häseler (1520) A, XXV, 137 f. 139.

Camerarii: Albert (1196) C, I, 3. Alexander u. Ulrich (1210) A, XXIV, 327. Albert (1238) A, VIII, 151. Burchard v. Querfurt (1274) A, IV, 40. XVII, 44. (1276) XX, 188. (1268—78) XXIV, 341. Rupert v. Mansfeld (1301) A, X, 454. (1302) XXII, 438. Siegfried v. Anhalt (1307) A, X, 455. Gevert v. Lindow (1315) B, I, 368. Heinrich Etwad (1377) A, XXI, 414. Jacob Ebeling (1523) SB, 149. Lorenz (1526) A, XVII, 214 f.

Cellerarii: Anno (1221) SB, 2. Kraphto (1238) A, VIII, 150. 151. C. v. Sternberg (1259) B, I, 65. (1266) 90. Bernhard (1272) B, II, 3. Otto v. Brezna (1307) A, X, 455. (1308) 457. (1309) VIII, 206. Gevert v. Lindow (1315) B, I, 368. Joh. v. Borg (1321) B, I, 465. Albrecht v. Hadmersleben (1351) A, XV, 139. Gumpert von Wanzleben (1358) A, V, 105. Johann Kiritz (1421) A, V, 182.

Cantoren (Sangmeister): Siegfried v. Querfurt (1272) C, III, 3. (1274) A, IV, 40. XVII, 44. (1276) XX, 189. Otto, Pfarrer in Briezen (1301) A, IX, 354 f. 355. Bernhard v. Belitz

(1307) SB, 9. Heinrich v. Niegripp (1315) B, I, 368. Gerlach v. Hohenfels (1350) A, XV, 135. 136. (1351) 138. XVI, 329. XVII, 501. B, II, 328. (1356) A, III, 291. B, II, 400. (1358) A, V, 105. (1359) B, II, 417. O. d. N. (1371) A, VIII, 294. Burchard v. Steinbeck (1452) A, II, 505. Moritz Schönau (1486) A, XI, 186. 188 (2 Mal).

Commissair: Joh. Tetzel (1517) A, XXIV, 484.

Custoden (Küster): o. d. N. (1220) A, V, 32. Ludolf (1238) A, VIII, 150. 151. Günther v. Schwalenberg (1272) C, III, 3. (1274) A, IV, 40. XVII, 44. Otto v. der Brezna (1315) B, I, 368. Bertram (1351) A, VIII, 268. (1367) 286.

Honorarius: Friedrich (1179) A, X, 447.

Lector: Joh. Fuck (1548) A, III, 202.

Scholastici: Hermann (1196) C, I, 3. O. d. N. (1220) A, V, 32. Rudolf (1221) SB, 2. Arnold (1226) A, XXIV, 331. (1238) VIII, 150. Hermann v. Sladem (1253) A, XX, 131. Ritzer (1272) C, III, 3. (1276) A, XX, 188. 189. Richard (1285) B, I, 182. 183. (1288) A, XXV, 177. Anno (1303) A, XXIV, 345. Heinrich (1300) A, X, 223. Bernd v. Belitz (1315) B, I, 368. (1320) 463. Conrad v. der Hagen (1351) A, XV, 139. Volrad v. Querfurt (1354) B, II, 358. (1358) A, V, 105. Gebhard v. Querfurt n. s. T. (1390) A, IV, 75.

Senioren: Jordan v. Neuendorf (1390) A, IV, 76. Joh. v. Belitz (1407) A, XXV, 290. O. d. N. (1437) A, II, 494. (1476) IV, 103. (1477) 104. (1504) II, 515. Albert v. Klitzing (1504) A, XXV, 109. (1509) A, XI, 461. Dietrich v. Klitzing (1512) A, XVI, 136. Albrecht v. Arnstädt (1515) A, XVII, 203. 204. Joachim v. Klitzing (1535) B, VI, 391. 394. 401. 409. 421. (1536) 427. (1537) A, IV, 187. Hermann v. Wederden (1558) A, V, 105.

Thesaurarier A, XXV, 259.: Günther v. Schwalenberg (1307) A, X, 455. Otto v. Briezen (1310) A, XXV, 7. Nicolaus Krüger (1403) A, IX, 82. Johann v. Merseburg (1376) A, V, 123. Peter v. Werder (1458) B, V, 40. Wiprecht v. Barby (1499) A, XV, 444. Sebastian (1531) A, XI, 468.

Vicedomini (Vitzthume): Volcold (1150) A, X, 72. Gero (1179) A, X, 447. Werner (1217) A, XXIV, 329. Albert v. Arnstädt od. Arnstein? (1221) SB, 2. (1224) A, X, 448. Degenhard (1238) A, VIII, 151. O. d. N. (1244) A, XXIV, 336. Werner v. Kerberg (1257) B, I, 50. 52. 54. 55. (1259) 64. 65. Günther (1276) A, XX, 189. Heinrich v. Grüneberg (1313) B, I, 345. (1314) 351. (1315) 368. Gerlach v. Hohenfels (1354) SB, 31.

Domherren: Adolf, Günther, Bruno d. j., Bertold u. Gottfried (1144) A, III, 79. Hartwig (1144) A, I, 8. II, 395. III, 80. Friedrich u. Bruno d. j. (1145) A, III, 81. Adolf, Gottfried u. Theodorich (1150) A, X, 72. Dietrich (1152) A, XXII, 416. (1153) 418. Heinrich, Graf v. Anhalt (1160) A, VI, 10. Ludwig (1166) A, XXII, 419. Albert, Gero, Conrad, Ulrich u. Conrad (1172) A, III, 338. Otto, Reimarus u. Heinrich (1173) A, VIII, 110. Siegfried v. Amfurth (1196) C, I, 3. Friedrich v. Meiendorf, Werner v. Schönwalde, Burchard v. Glinde u. Heinrich v. Plauen (1210) A, XXIV, 327. Anno u. Conrad v. Salzwedel (1211) A, V, 31. Alverich aus dem Hause Brandenburg (bis 1217) D, 275. Dietrich v. Schermbeck, Ludwig u. Kraphto (1221) B, I, 9. Werner, Ludwig u. Kraphto (1220) SB, 1. (1221) 2. Friedrich v. Meiendorf, Dietrich v. Schermbeck, Werner, Ludwig v. Schwanebeck, Siegfried, Ludwig, Kraphto, Willebrand, Albert, Themo, Ludolf v. d. Hagen u. Burchard (1221) SB, 2. Ludwig v. Löwenberg u. Ludwig v. Grabow (1226) A, XXIV, 331. Ludolf (1229) A, V, 32. Ludolf v. Schwanebeck u. Tymmo (1238) A, VIII, 150. 151. Kraphto u. Ruprecht (1253) A, XX, 131. Heinrich

v. Gronenberg (1254) SB, 5. Conrad v. Sternberg, Heinrich v. Gronenberg, Werner v. Gudenberg u. Burchard v. Querfurt (1257) B, I, 50. 52. 53. 54. Conrad v. Sternberg u. Werner v. Gudenberg (1257) B, I, 56. Albert v. Arnstein (1258) B, I, 61. Conrad v. Sternberg, Albert v. Arnstein u. Burchard v. Querfurt (1259) B, I, 64. Richard, Gebhard v. Eberstein, Godeke v. Hesnem, Albrecht v. Kittlitz, Walter v. Arnstein u. Gebhard v. Lindau (1266) D, 175. Erich, Markgraf v. Brandenburg (1266) D, 176 vgl. 11. Heinrich v. Gronenberg (1273) A, V, 40. (1274) IV, 40. XVII, 44. (1290) XXIV, 340. (1296) X, 84. 85. Richard u. Otto v. Briesen (1275) A, XXIV, 343. Arnold v. Dorstädt (1278) A, XVI, 404. Wilhelm (1281) B, I, 151. 152. Burchard v. Blankenburg (1288) A, XXV, 177. Otto v. Briesen (1289) A, X, 454. (1295) VIII, 181. Ruprecht v. Mansfeld, Walter v. Arnstein, Otto v. Briesen u. Heinrich v. Barby (1290) A, XXIV, 340. Burchard, Ruprecht v. Mansfeld, Walter v. Arnstein, Otto v. Briesen u. Heinrich v. Barby (1296) A, X, 85. Borchard v. Brothusen (1298) A, II, 454. Gebhard v. Lindow (1294) A, X, 219 f. Otto v. Briesen (1295) A, VIII, 181. Walter v. Arnstein u. Otto v. Briesen (1297) A, X, 222. Gebhard v. Lindow u. Heidenreich (1297) A, XXIV, 341. Ruprecht v. Mansfeld, Walter v. Arnstein u. Otto v. Briesen (1300) A, X, 223. Gebhard v. Lindow (1301) A, III, 350. Gebhard v. Lindow u. Gebhard v. Querfurt (1302) A, XXII, 439. Heinrich v. Gronenberg (1301) A, XXIV, 342 f. Gebhard v. Lindow, Burchard v. Schraplau u. Heinrich v. Gronenberg (1301) A, X, 454. Gebhard v. Lindow, Otto v. Briesen, Gebhard v. Querfurt u. Siegfried v. Anhalt (1307) A, X, 455. Gebhard v. Lindow, Otto v. Briesen, Heinrich v. Grüneberg u. Gebhard v. Querfurt (1307) SB, 9. Johann v. Dreileben, Heinrich v. Falkenstein u. Johann Gottgemak (1303) A, XXIV, 345. Bernhard, Graf v. Anhalt, Walter v. Arnstein u. Gebhard v. Querfurt (1306) A, XXIV, 350. Johann Gruwelhut (1310) A, XXV, 8. (1314) VIII, 212 f. XXIV, 356. (1320) VII, 502. VIII, 220. 221. 222. Otto v. Hohenstein, Albrecht v. Hadmersleben, Otto v. Falkenstein, Otto v. Gadebutz, Johann Gruwelhut u. Cord v. Wellen (1315) B, I, 368. Heinrich, nachmal. Bischof v. Naumburg (vor 1320) B, I, 463. Walter (1317) B, I, 396 f. Bernhard v. Belitz (1328) A, XV, 85. Volrad v. Hesnum, Heinrich v. Blankenburg u. Bernhard v. Belitz (1334) A, IV, 51. Johann Gruwelhut, Heinrich v. Blankenburg, Hermann v. Wederden, Bernhard v. Belitz u. Conrad v. Hessnum (1335) A, X, 463. Heinrich v. Blankenburg, Hermann v. Wederden, Bernhard v. Belitz u. Conrad v. Hessnum (1335) A, X, 463. Hermann v. Wederden u. Conrad v. der Hagen (1336) A, XXIV, 361. Johann v. Sandra (1336) B, II, 111 f. (1337) A, V, 81 (2 Mal). 82. 83. 84. Wolrad v. Hessnum (1336) B, II, 112. Gerlach v. Hohenfels (1337) A, V, 82. (1340) XVII, 63. Johann v. Rysne (1341) A, XXIV, 363. Gerhard v. Heidebreck (1349) A, X, 470. 472. Hermann v. Wederden, Hermann v. Werberg, Friedrich v. Plötzke, Hilmar v. Wederden u. Gumprecht v. Wanzleben (1351) A, XV, 139. Albert v. Hadmersleben (1351) A, VIII, 268. Hermann v. Wederden u. Gerhard v. Heidebreck (1352) A, XXIV, 369. Johann v. Merseburg (1354) B, II, 358. (1356) A, III, 291. B, II, 400. (1359) 417. Hermann v. Werberg u. Bernhard v. der Schulenburg (1359) A, V, 334. Bernhard Meinersheim u. Friedrich v. Plötzke (1359) A, X, 251. Bernhard v. Meinersheim u. Brotze v. Schraplau (1367) A, XXIV, 379. Heinrich v. Wederden (1368) A, XXII, 395. Johann v. Kiritz (1369) A, XXII, 451 Anm. Ludwig v. Dorstädt (1372) A, XVII, 81. Friedrich v. Plötzke d. ä. u. d. j., Hilmar v. Wederden, Jordan v. Neuendorf, Heinrich v. Kefernberg, Bernhard v. Meinersheim, Ludwig v. Wanzleben, Heinrich v. Werberg u. Johann v. Merseburg (1358) A, V, 105. (1367) X, 253. Bernhard v. der Schulenburg (1362) A, V, 113. (1371)

347. (1377) 354. (1384) III, 298. XXV, 44. Peter v. Mordrez (1376) A, V, 123. Jordan v. Neuendorf (1377) A, VIII, 312. Heinrich Etwad (1377) A, XXI, 414. Nicolaus, Propst zu Gemens (1377) A, XXV, 258. Johann v. Hohendorf n. s. T. (1384) A, III, 298. XXV, 44. Emeke v. Lemmershausen (1386) A, V, 133. Arnold Schulze (1385) A, VIII, 347. Walter v. Köckeritz (1405) A, XXII, 463. Theodorich Rosentreter (1413) A, I, 42. Sivert u. Johann v. Eimbeck (1415) A, XXV, 58. Bertram v. Veltheim n. s. T. (1415) A, XXV, 56. Johann v. Eimbeck (1418) A, XIV, 230 f. XXV, 298. Bertram v. Veltheim, Nicolaus Krüger u. Meinhard v. Wernigerode n. ihr. T. (1417) A, II, 491. Bertram v. Veltheim, Meinhard v. Wernigerode u. Werner v. der Schulenburg n. ihr. T. (1421) A, V, 184. Werner v. der Schulenburg n. s. T. (1421) A, V, 182. Johann v. Barby (1427) B, VI, 121. Theodor Dömnitz (1430) A, II, 489 f. Günzel v. Bartensleben (1436) A, XVII, 261 Anm. Bartholomeus Louwen (1437) A, X, 515. Johann Kiritz u. Johann v. Barby (1437) A, II, 495. Heinrich Tocke (1446) A, II, 147 f. vgl. 128 f. Mattheus v. Plothe u. Nicolaus v. Werder (1452) A, II, 505. Henning v. der Schulenburg (1464) A, VI, 250. (1469) V, 446. (1477) 455. (1481) 461 f. 462 vgl. XIV, 398 f. (1487) 413 ff. (1491) 439. Andreas Hasselmann u Moritz Schönau (1467) B, V, 115. Moritz Schönau (1485) A, XXIV, 465 f. (1486) XI, 187. 188. (1492 u. 93) XV, 443. (1496) XXIV, 472. Vincentius Tiede (1471) A, II, 41 f. (1478) 43 f. (1482) V, 247. Albert v. Klitzing (1472) A, XVII, 146. C, II, 59. Balthasar v. Schlieben (1472) B, V, 176 (1474) C, II, 149. 150. 151. Hans v. Eimbeck (1475) SB, 98. Andreas Hasselmann (1469) A, XV, 310. (1473) VII, 475., n. s. T. (1482) V, 247. Moritz Schönau u. Ludwig v. Veltheim (1479) B, V, 302. 311. Balzar v. Schlieben, Mattheus v. Plothe u. Henning v. der Schulenburg (1476) A, IV, 103. Balthasar v. Schlieben (1479) B, V, 313. 314. 315. Thomas Simonis (1488) A, IV, 350. Johann v. Neustädt u. Heinrich Piewerling (1489) A, IV, 113. XXIV, 469. Wiprecht v. Barby (1493) A, XI, 441. Dietrich u. Joachim v. Klitzing (1494) A, III, 507. Arnd Treskow (1494) B, VI, 124. Gebhard, Claus u. Jacob v. Plothe (1499) A, XI, 451. Albrecht v. Klitzing (1499) A, XV, 444. Dietrich v. Klitzing u. Albrecht v. Arnstädt (1504) A, XXV, 109. Dietrich v. Klitzing, Albrecht v. Arnstädt, Heinrich v. Stammer, Joachim Klitzing u. Friedrich v. Asseburg (1508) A, XXIV, 476. Nicolaus Sanne (1510) A, VI, 262. Busso v. Alvensleben (1508) C, III, 194. (1513) A, VIII, 472. XII, 28 f. (1514) C, III, 234. Johann Boerz (1510) A, V, 262. Joachim v. Plothe (1511) SB, 141. Nicolaus Glien (1514) A, VI, 162. Dietrich v. Klitzing (1512) A, V, 263. (1518) XXV, 132 f. Balduin v. Zerbst u. Christoph v. Häseler (1520) A, XXV, 137 f. 139. Sebastian v. Plothe (1521) A, XXV, 141. Joachim v. Klitzing (1519) A, XXIV, 485. (1524) VIII, 492. Thomas Merkatz (1525) A, IV, 159 f. Matthias v. Jagow (1525) A, V, 269. Bertram v. Bredow (1528) A, I, 381. Joachim v. Plothe (1531) A, XI, 467. 468. Mattheus Zirsdorf (1533) A, IX, 443 f. Johann v. Meiendorf u. Johann v. Walwitz (1533) B, VI, 395., u. Joachim v. Lattorf (1533) 409. Johann Horneburg (1534) A, XXV, 164. Christoph v. dem Knesebeck u. Arnd v. Treskow (1537) A, IV, 185 f. Joh. v. Meiendorf (1538) A, IV, 188. Balthasar v. Runtorf (1541) A, VII, 457. Joachim Otto (1541) A, XVI, 160. Heinrich Weber (1541) A, XVI, 212. Bertram v. Bredow (1541) SB, 466. Johann v. Walwitz (1548) A, III, 202. (1552) 151. (1554) 211. Liborius v. Bredow (1555) SB, 173 f. Joachim v. Lattorf (1556) A, III, 203. Wichard v. Bredow (1584) A, III, 206. Titus v. Möllendorf n. s. T. (1602) A, III, 208. Joh. Georg v. Arnim n. s. T. (1608) A, III, 200.

Vicarien A, XXIV, 410.

Vicare: Joh. Palmedach (1337) A, V, 81. Conrad Schütze (1364) A, VIII, 285. Ludolf v. Neundorf (1410) A, V, 172. Joh. Stendal u. Bertold Beer (1421) A, V, 182. Richard Götewitz, Bertold Beer, Nicolaus Somerde u. Heinrich v. dem Berge (1437) A, XVII, 387. Bartholomeus Löwe (1441) A, IX, 172. (1444) X, 283. Conrad Woldenhagen, Eckbert Abraham, Dietrich Prill, Dietrich Storing, Heinr. Rodewold u. Nicolaus Sichter (1467) A, XXIV, 446 f. Bartholomeus Löwe (1468) A, X, 320. Michael Tide n. s. T. (1471) A, II, 42. (1478) 43. Joachim Sculteti (1541) A, VII, 459. Joachim Runge (1542) SB, 473.

Mannen, Ministerialen od. Officialen: Heinrich (1152) A, XXII, 417. Richard, Gernot u. Conrad (1161) A, VIII, 105. 106. Otto, Reiner u. Eberhard (1179) A, X, 447. Burchard v. Briezen (1219) A, X, 193. Johann v. Jerichow, Burchard v. Briezen u. Richard v. Plaue (1221) B, I, 9. Alberich v. Dornburg (1228) A, X, 196. Arnold v. Trebbin (1233) A, X, 198. 225. Alberich's v. Grabow Söhne (1238) A, VIII, 150. Bodo v. Walstave u. Burchard v. Bartensleben (1269) A, XVII, 230. Heinrich v. Rigow u. Gumpert v. Alsleben (1274) C, III, 4. Rikete v. Kröcher u. Heinrich u. Ludolf n. ihr. T., Heidenreich v. Niegripp, Conrad v. Belitz u. Hildebrand v. Oebisfelde (1288) A, XXV, 176 f. Johann v. Trebbin (1305) A, X, 225. Heidenreich v. Trebbin (1307) SB, 8. O. d. N. (1337) A, V, 81 f. 82 f. (1339) XXIV, 362. Gerhard v. Heidebreck (1349) A, X, 470. 472. Gebhard, Volrad u. Gebhard d. j. (1362) A, X, 482. Joh. v. Gühlen (1376) A, V, 123. Henning v. Steinfurt, Otto v. Dieskau, Meineke v. Schierstädt, Rudolf v. Freckleben u. Claus v. Bismark (1367) A, XXIV, 379. Johann Linz (1484) A, VI, 146 f. Paul Mosshauer (1493) A, XI, 441. Heinrich d. mittlere Herr v. Weidau u. Wildenfels, Hans v. Kotzen, Hans v. Lattorf, Ulrich Stibler u. Gregor Werbig (1504) A, A, XXV, 109. Gregor v. Werbeck (1508) A, XXIV, 476. (1509) XXII, 481. (1512) 479 f.

Hof des Bischofs v. Brandenburg s. d.

Hof des Bischofs v. Havelberg s. d.

Mager (Magher) Fam.: Hartmann (1326) A, XX, 343. (1337) IX, 366. (1343) I, 373. XV, 109. 110. 112. (1344) II, 26. VI, 459. XVII, 7. B, II, 170. 171. 174. 175. (1345) A, I, 376. II, 282. (1347) B, II, 192. (1348) A, IX, 372. XXIII, 41 (wo fälschlich magister st. Mager). (1349) 42. (1350) B, II, 304. 309. Johann (1348) B, II, 209. Die M. (1350) B, II, 320. 321.

Magnesdorf od. Magnusdorf Fam. in Rathenow: Johann (1364) A, XXIV, 375. 378. Claus (1490) A, IX, 240.

Magnus Fam.: Richard (1275) B, VI, 14. Johann (1293) A, VI, 243. Albert (1306) A, VI, 452. B, VI, 38. Heino u. Laurenz, Gebr. (1317) A, XI, 21., in Beeskow: Hans (1533) A, XX, 516., in Brandenburg: Heinrich (1385) A, VIII, 174. (1286) 176., in Tr. Briezen: Andreas (1499) D, 281.

Mahlberg Fam. in Kiritz: Lorenz (1597) A, I, 355.

Mahlendorf (Malendorp, Melendorf) 1. D. in d. Ukermark b. Lichen A, XIII, 2 f. 22. 117. XXI, 10. 11. 21 f. 26. 42. 43. 54. 78 f.

Kirche A, XXI, 21 f.

2. Fam.: Dietrich (1401) A, XXV, 53., in Prenzlau: o. Vorn. (1509) A, XXI, 376.

Mahlenzin (Malentzin, Malenczin, Malentzyn, Molentzein) 1. D. im Magdeburgischen b. Plaue A, VIII, 419. 457. 482 ff. IX, 146. 203. XXIV, 449. B, III, 293. 297.

Pfarrer A, IX, 203. XXIV, 449.

2. Fam. in Brandenburg: Peter (1419) A, VIII, 393. u. seine Frau Adelheid (1396) IX, 75. (1399) D, 26. Seine Witwe (1438) A, IX, 149.

Malisch (Malthz, Malz) D. in d. Mittelmark b. Lebus A, XX, 198. 201. XXIII, 5.

Malitz (Malizi, Maltzii, Malitz) D. u. Land auf d. Elbinsel Parei b. Jerichow im Magdeburgischen A, II, 383. 435. 438. 442. 462. III, 81. XXIV, 344.

Pfarrer: Conrad (1302) A, XXIV, 344.

2. Fam. v.: Friedemann (1350) A, XXIV, 51.

Mahlow (Malow) 1. D. in d. Mittelmark b. Teltow od. Mittenwalde A, VIII, 458. XI, 10. 320. 345. 346. 381. 441. XII, 35. C, I, 60.

2. Fam. (v.): Johann (1367) A, X, 254., in Berlin: Wilhelm u. Hans, Gebr. (1360) SB, 239. Laurenz (1592) D, 319., in Spandau: Bartholomeus u. seine Tochter Gertrud (1493) A, XI, 527.

Mahlpfuhl (Malpul) 1. D. in d. Altmark b. Tangermünde A, XVI, 165.

2. Fam.: die M. (1541) A, XVI, 165.

Mahlsdorf (Malstorp(p), Malestorp, Malterstorp, Molstorf, Molsterstorff) 1. D. in d. Altmark b. Salzwedel A, XVI, 405. 442. 517. XVII, 38. 274 (wo fälschlich Mackstorff). 280. 291. 292. 392. 445. XXII, 52 (2 Mal). 53. 148. 154. 179. 186. 263 f. 265 f. 275. XXV, 226.

2. D. in d. Mittelmark b. Berlin A, VIII, 420. XI, 309. 351. 408. 438. 479. 480. XII, 25. 29. C, I, 244. D, 132. SB, 278. 287 (wo fälschlich Walstestorf). 323. 327. SB, 299. 318 Anm. 324. 326.

3. D. ebendas. b. Jüterbock B, III, 290.

Pfarrer: Johann (1349) A, XXII, 52. (1350) 52. 53.

4. Fam. v.: Helmerich (1247) A, XIV, 3. (1248) XXV, 171. Christian (1360) A, V, 335.

5. Fam. in Lüneburg: Johann (1421) A, XIV, 235., in Salzwedel: Christian (1356) A, XIV, 111. Johann (1391) A, XIV, 190. XXV, 276. Vrimold (1421) A, XIV, 234. Joachim (1529) A, XVI, 267., in Seehausen: Matthias (1449) A, VI, 373.

Mahlstow (Malstow, Molstow) Fliess in Pommern b. Schievelbein A, XXIV, 308.

Mahlwinkel (Malewin(c)kel, Molew—) D. in d. Altmark b. Tangermünde A, V, 483. VI, 262. XVI, 158. B, III, 342. SB, 455.

Maienthal Fam. v.: Hans (1471) C, I, 548.

Maier Jude in Havelberg: o. Vorn. (1344) A, I, 64.

Maieriensis (May—) episc.: Nicolaus (1371) A, VIII, 295. (1374) 305. B, VI, 103 f. (1376) A, V, 122 f. Johann (1388) A, XIX, 280 (2 Mal).

Mailand (Meylan, Mediolanum) St., Herzogthum u. Erzbisthum A, VIII, 161 (2 Mal). 162. XXV, 149 f. 150. B, II, 33. C, III, 487. D, 2. 138. 221. 273.

Schlacht b. M. A, XXV, 150.

Einwohner-Familie: Paptista.

Herzöge: o. d. N. (1437) D, 215. 216. (1444) 220. († 1445) 221. Franz Maximilian (1525) A, XXV, 150.

Erzbischöfe: Heinrich (1226) A, XX, 179. Bartholomeus v. Capra (1419) D, 199.

Cardinal: o. d. N. († 1484) D, 245.

Mainz (Mein(t)z, Meyntze, Meinitz, Maeynz, Menntz, Maguntia, Maguncia, Moguntina, Maguntina) 1. St. A, II, 447. V, 84. 128. 133. VIII, 177. 178. 279. X, 356. 357. XI, 114. XIII, 311.

XVI, 215. XVII, 419. XVIII, 240. XXIV, 467. 484. B, I, 16. 46 ff. 220. 221. 358. V, 25. 89. 322. 359. 422. C, I, 100. 370. III, 204. 276 f. 499. D, 223. SB, 156.

Sct. Moritz-Stift. Propst: Heinrich (1190) A, V, 25.

Minoriten-Franciscaner-Mönchskloster. Guardian: o. d. N. (1517) A, XXIV, 484.

Hagonis monasterium infra nobem A, XIII, 311.

Bei der St. das Sct. Victor-Stift. Propst: Heinrich v. Ehrenfels (1416) B, IV, 14.

Universität A, XXIV, 467. D, 74.

2. Grafschaft A, XIII, 311.

3. Erzbisthum u. Erzbischof überhaupt A, V, 128. 133. VIII, 86 f. 96. 98. 184. 474. XIV, 187 ff. XVII, 418. XXIV, 344. 484. B, III, 5. 57. C, I, 81. D, 220. 239.

Erzbischöfe: Bonifacius n. s. T. (968) A, VIII, 96. Lullo (786) A, XVII, 418 f. Wilhelm (961) A, XVII, 422. (962) VIII, 93. (965) XVII, 422. Hatto (968) A, II, 436 f. vgl. VIII, 6. II, 437 vgl. 384. VIII, 95. 96. 97. Willigis (981) A, VII, 305. (993) IX, 475. XI, 153. (997) VI, 185 (2 Mal). IX, 475. (1006) VI, 186 f. Adalbert (1136) A, XVI, 1. O. d. N. (1150) A, II, 439. (1151) III, 83. Christian (1179) A, II, 444. VIII, 112. Conrad (1188) A, V, 21. (1190) 25. (1191) II, 445. (1195) C, I, 1. O. d. N. (1234) A, VIII, 144 (?). (1239) B, I, 485. (1245) 25 f. (1247) A, XXII, 431 f. Christian (1249) B, I, 30. Gerhard (1254) A, XXII, 432. O. d. N. (1257) B, I, 53. D, 273. (o. J.) 274. (1260) B, I, 68 Anm. (1271) 111. Werner (1276) B, 1, 128. O. d. N. (1282) B, I, 156. Weichard (1283) B, I, 171. Gerhard (1297) B, I, 492. (1298) 220. 221. 223. VI, 28. Bernhard (1302) B, I, 240 ff. Peter (1308) B, I, 276 ff. (1310) A, XXIV, 353. B, 1, 298 f. (1314) 358 ff. 494. 495 f. Heinrich v. Wirneburg (1339) B, II, 142. (1342) D, 55 f. (1347) 200. (1348) 208. 234. 235. (1349) 238 f. 239 f., als depositus (1349) 255 mit Anm. Gerlach (1347) B, II, 201. 202. (1348) 218. 220. (1349) 240. 242. (1350) 302 f. (1355) 371. (1356) 395. (1363) A, VI, 407. IX, 52. XIV, 130. XV, 160. XVI, 329. XIX, 241. XXI, 185. Ludwig (1374) B, III, 46. D, 187. O. d. N. (vor 1391) A, XIV, 187. Conrad (1391) A, XIV, 189. Johann (1410) B, III, 173 f. 174 ff. 176 f. (1415) 237. (1416) IV, 14 f., n. s. T. (1426) III, 466. O. d. N. (1419) C, I, 102. 151. (1421) 180. (1426) SB, 59. (1427) D, 211. Dietrich (1439) C, III, 53 f. (1440) B, IV, 218. (1441) 230 f. (1444) 343. 345 f. 348 Anm. C, I, 273. D, 220. (1446) B, V, 177. O. d. N. (um 1450) B, IV, 443. Dietrich (1458) SB, 77 f. (1460) D, 231. (1461) B, V, 55 f. 56 f. 57 f. 58. (1462) D, 232. Der v. Nassau (Adolf) (1462) D, 232. 232 f. Adolf (1465) B, V, 85 f. (1473) 237. C, II, 131 f. 132 f., n. s. T. (1485) SB, 124. (1486) B, V, 422. SB, 125 f. Coadiutor: o. d. N. (1466) C, I, 384. Dietrich (1479) B, V, 322 ff. (1480) 338. 354., resignirt (1481) D, 239. Albrecht, Herzog v. Sachsen, 3ter Sohn des Kurfürsten Ernst (1481) D, 239. (1482) 74. († 1484) 244. Einer v. Henneberg (1484) D, 244. Bertold (1485) SB, 124 f. (1486) B, V, 423. C, II, 316. 319 (2 Mal). SB, 125. (1487) B, V, 442 f. 448. 449. (1489) 464. C, II, 352. (1490) D, 250. 395. (1491) C, III, 127. (1493) B, V, 498. C, II, 394. 396. (1495) B, VI, 136 f. (1500) A, XXIII, 311. (1501) B, VI, 182. (1502) 187. Uriel n. s. T. (1514) A, VIII, 474. Albrecht, Markgraf v. Brandenburg (s. d.), Erzbischof v. Magdeburg (s. d.) u. Administrator des Bisthums Halberstadt (s. d.) (1514) A, VIII, 86. 474. B, VI, 263. C, III, 232 f. 233 ff. 235 f. 245 f. D, 351. SB, 144. (1515) C, III, 257. (1516) 261 f. D, 281. (1517) A, IV, 363 f. XXIV, 484. (1518) VIII, 477 f. XIV, 524. B, VI, 289 f. C, III, 270. 271. (1519) A, VIII, 482. C, III, 279. D, 87. (1520) A, X, 365 f. (1521) IV, 146 f. D, 353. (1524) C, III,

310 ff. 319. (1525) A, IV, 150. (1527) VIII, 493. XXII, 336. (1530) B, VI, 371. (1533) A, IV, 183 f. (1534) C, III, 394. 398. 405. (1536) A, XX, 122. (1537) IV, 184 ff. X, 89 f. (1538) IV, 187 ff. C, III, 454. (1539) 470. (1540) D, 101 Anm. (1541) A, XVI, 215. C, III, 498 ff. († 1543) D, 107 f.

Coadjutor: Heinrich, Graf v. Würtemberg (1465) B, V, 85. O. d. N. (1466) C, I, 384.

Erzbischöfliche Beamte. Kanzler: Arnold (1150) A, II, 439. Laurenz Zoch (1514) C, III, 233.

Provisor in Erfurt: Albert, Herzog v. Sachsen (1470) B, V, 322 ff.

Concile A, VIII, 177. 178. SB, 403. 404.

Domcapital od. Stift (Thumberei) A, II, 384. X, 365. B, I, 240 f. V, 55 f. 56. 323. 86. 88 f. 422. 423. 449. VI, 263. C, III, 204. 232. 235 f. 245 f. SB, 78 f. 124 f. 125 f. 155.

Dompropstei (Domprobinge) A, X, 356.

Pröpste: Anselm (1135) A, XXII, 413. Conrad (1197) C, I, 6. Cuno v. Falkenstein (1349) B, II, 238 f. Günther, Graf v. Schwarzburg (1403) B, III, 161. Albrecht, Markgraf v. Brandenburg (1512) A, X, 356 ff.

Dechanten: o. d. N. (1458) SB, 79. (1465) B, V, 86. 88 f. vgl. 422. (1514) B, VI, 263. C, III, 235.

Domherr: Friedrich, Markgraf v. Brandenburg (o. J.) D, 78., u. Sänger zugleich: Ruprecht, Herzog v. Baiern (1486) C, II, 316.

Maine (Cenomani) St. in Frankreich A, VIII, 448.

Maior Fam.: Johann (1585) D, 142.

Maiorca Insel u. Johanniter-Ballei. Baiulivus: Johann v. Cordova (1481) A, VI, 70. XIV, 399 f. XVII, 19.

Maisdorf od. Meisdorf (Meystorp) D. am Harz A, XVII, 473. 474.

2. Fam. v.: Friedrich u. Gerke auf Vinzelberg (1448) A, XXV, 341.

Makedal s. Mackethal.

Makemutz Fam. v.: Johann (1331) A, VII, 312 (wahrscheinlich falsch st. Mankemus).

Maken Fam.: Margarethe (1416) A, XVI, 339 f.

Makeprang Fam. in Berlin: Willike (1419) B, III, 357. Anna, verehel. Krewitz (1461) SB, 316.

Maker od. Makern Fam. in u. um Neu-Ruppin: o. Vorn. (1477) A, IV, 343. Benedict (1482) 486. Hans (1541) A, IV, 246. 247. Claus (1541) 254.

Makewitz (Makewitte, Makwith) Fam.: Johann (1398) A, XIV, 199. (1419) XIII, 138. (1424) IX, 127 f.

Makewol Fam.: Gerd (1441) A, XIV, 267.

Malansana Ort in Italien SB, 10.

Malchin (Malchyn, Malechin, Malkin) 1. Schloss, St. u. Land in Meklenburg A, II, 371. IV, 493. XIX, 332 f. XXI, 470. XXII, 16 f. XXV, 291. B, I, 383. 384. 482. III, 80. IV, 162. 175. 261. 263. V, 307. C, II, 237. III, 38.

Rathsfamilien: Bandow, Berenvreter, Brenns, Dukow, Gubo, Günther, Jessin, Linsetow, Pinnow, Pisce, Uttekow, Wilbrand.

Kirche u. Capelle A, XIX, 332.

Pfarrer: Martin (1298) A, XXII, 17.

Vicar: Joh. Schlichtekam (1433) A, XIX, 332 f.

Schulrector: Heinrich (1298) A, XXII, 17.

2. Fam. v.: Johann (1281) A, XIX, 66. Johann u. Johann (1339) A, XIII, 251 f. Ludeke n. s. T. (1386) 270. O. Vorn. (1389) 271.

Malchow (Malechow, Malg(h)ow, Malegowe, Malich, Molchow) 1. St. u. Land in Meklenburg A, II, 493. III, 348. B, IV, 76. 176.

2. D. in d. Mittelmark b. Berlin A, VIII, 418. X, 369. 372. XI, 397. 443. 445. 484. XII, 50. 277. 385. 406. XIX, 168. C, I, 54. 249. II, 458. III, 502. SB, 333. 344.

Pfarrer: Johann (1344) A, XII, 50. Lampert Jahn (1541) A, XI, 484.

3. D. ebendas. b. Neu-Ruppin A, IV, 151. 152. 159 f. 253. 449. 454. 490.

4. D. in d. Ukermark b. Prenzlau A, XII, 444.

5. Fam. (v.): Bertram (1273) A, II, 368. Wolter (1282) B, I, 153. Heinrich (1348) A, XIII, 179. Henning (1348) A, XIII, 258. (1352) 260. Arnold (1370) A, XXIV, 83. (1407) XXIII, 146. O. Vorn. (um 1400) A, XIII, 105. Henning (1433) A, XI, 336. Andreas (1542) A, IV, 192.

Maldesen Fam. v.: Gebhard (1235) A, XXII, 365. (1241) B, I, 21. (1251) A, XXV, 172.

Maldesleben (—leve) vergang. Ort im Magdeburgischen B, I, 93.

Maldesten Ortschaft A, XVI, 396.

Malecsitz D. in Pommern B, I, 290. 348. SB, 11.

Malegoff Ort in Polen. Castellan: Peter (1282) A, XX, 191.

Malegow Fam. v.: Zlawotech (1227) A, II, 362.

Malekin D. in Meklenburg A, XVII, 3.

Maler (Malre) Fam.: Andreas (1547) A, X, 408., in Stargard i. P.: Benedict (1457) A, XIX, 387.

Malffaget Ortschaft in Oestreich C, I, 197.

Malich Fam. in Prenzlau: Heinrich (1453) A, XXI, 312.

Malin (Mallin) 1. See an d. Grenze d. Neumark A, XXIV, 72.

2. Fam. v.: Nicolaus (1300) A, I, 250. Buno u. Nicolaus (1302) A, IV, 41. Reimar (1317) B, I, 415. (1319) A, II, 208. (1320) III, 356. Reimar u. Nicolaus (1319) A, XXV, 11. (1320) III, 356. Reimar u. Ycher (1319) A, I, 300. Steinborn (1320) A, XIII, 167. Nicolaus (1322) A, II, 209. III, 361. Reimar (1500) B, VI, 170.

Malinga s. Mellingen.

Malke od. Malkow verscholl. D. in Meklenburg b. Stargard A, III, 85. B, VI, 3.

Malkendorf (Malutkendorff) D. in d. Neumark b. Sternberg A, XIX, 137. XXIV, 174.

Malkwarsick Fam.: Jacob (1475) SB, 98. 99. Der grosse Peter (1475) 100. O. Vorn. n. s. T. (1494) A, XVI, 120. (1495) 121.

Mallwitz (Malew—) D. in d. Nieder-Lausitz b. Guben C, II, 20.

Malmedy St. b. Aachen. Tuche A, XI, 513 (wo fälschlich Vilsmedi). 525 (desgl.).

Malmerswende Ortschaft A, XVII, 474.

Malner Fam. in Berlinichen: Simon (1463) A, XXIV, 188.

Malnitz (wahrscheinlich falsch st. Malmitz) Ort in Schlesien A, XX, 303.

Malnow (—nawe) 1. D. in d. Mittelmark b. Lebus A, XX, 121. 205. 206 (2 Mal). 253. 269. 318. XXIII, 153. 264 f.

2. Fam. v.: Ludekin (1334) A, XXIV, 21.

Malsburg Fam. v.: Otto (1486) A, XV, 404. XVI, 179.

alschwitz D. in d. Ober-Lausitz b. Bauzen B, VI, 37.
alsleben (—leve, —leyben) 1. D. im Hannöverschen b. Lüchow A, XXII, 262.
2. Fam. v.: Eberhard (1317) A, XXV, 188.
alsow (—saw, Maltow) 1. See in d. Neumark A, XXIV, 18.
2. D. ebendas. b. Sternberg A, XII, 404. XIX, 127. 137. 159 f.
Kirche u. Pfarre A, XIX, 160.
3. Fam.: Albert (1536) A, XXIII, 458., n. s. T. (1560) XXIV, 279.
altersdorf s. Mahlsdorf.
altershausen (Malterhusen) D. in d. Mittelmark A, VIII, 418. 459.
altitz Fam. v.: Ulrich (1225) A, X, 118. Albrecht (1350) B, II, 270. 273. 279. Christoph's Söhne Fritz, Heinrich u. Hans (1413) D, 52. Fritz (1411) B, III, 359. Der v. M. (1413) D, 195. Fritz (1414) B, III, 305. (1420) 392. (1435) IV, 145. (1441) 251. Nicolaus (1426) A, XX, 394. Hans (1441) A, IV, 249. 251. (1443) C, I, 254 Anm. (1444) 272 Anm. (1459) SB, 84. Peter (1445) C, I, 277. Heinrich (1443) C, I, 254 Anm. (1444) 272 Anm. (1478) B, V, 276. Christoph auf Fürstenwalde (1490) B, V, 473., als d. ä. (1497) A, XX, 313. (1507) B, VI, 215. (1514) A, XX, 483. (1515) 488. (1525) XVIII, 363. (1533) C, II, 515. Caspar u. seine Frau Katharina (1521) B, VI, 324 f. Caspar u. sein Bruder Christoph (1521) C, II, 511 f. (1525) 512. Caspar (1524) C, III, 333. Siegmund d. j. (1524) C, III, 422.
altzahn (—zan, Mol(t)zan, Molsan, Bolczan, Boltzan, Boltsan, Molthan) Fam. v.: o. Vorn. (1281) A, III, 345. Ludolf u. sein Sohn Friedrich (1283) B, I, 170. Der v. M. (1310) B, I, 299 f. 301. (1311) 314 f. Ulrich (1315) B, I, 377 f. Bernhard (1316) B, I, 384. 386., u. Heinrich (1317) 415. Hermann (1317) A, XXV, 10. Ulrich, Bernhard u. Heinrich, Gebr. (1318) B, I, 426. Der v. M. (1419) B, I, 448. Gerke (1419) B, IV, 20. Ulrich u. Heinrich (1322) B, I, 482. Bernhard (1363) A, XXV, 35. Berthold (1376) A, XXI, 465. Heinrich v. dem Goldberge (1392) A, II, 336. Ludeke auf Stavenhagen (1404) A, XXV, 202. Gerke (1414) A, II, 477. (1417) B, IV, 15. (1419) 20. 21. (1420) 21. 86. 93. (1422) 92. Hermann anf Wesenberg (1421) B, IV, 42. 93. (1422) 18. (1427) 99. 184. Heinrich (1417) B, IV, 77. (1420) 73. 92. (1422) 71. (1423) 45. 46. (1424) 182. (1425) 182. (1426) 185. C, III, 49. (1427) B, III, 475. IV, 98. 101. Ulrich (1437) B, IV, 162. (14..) 175. (1438) C, III, 53. (1442) B, IV, 265. Molzan auf Osten (1446) B, IV, 354. Der M. auf Osten u. zum Walde (1447) B, IV, 403. Bernd (1448) B, IV, 412. Lüdeke zum Walde u. Joachim (1462) A, II, 508. (1464) XXV, 73 f. (1469) B, V, 135. Lüdeke (1466) SB, 90. Lüdeke, Hans u. Lüdeke (1463) A, II, 509. Heinrich (1464) C, III, 68. Joachim (1468) B, V, 119. Die v. M. (1477) C, III, 112 f. Bernd (1477) C, III, 112. (1480) A, XIII, 296. Ludike (1479) C, II, 238. (1480) A, XXI, 501. Hartwig auf Osten (1478) A, XXI, 433. (1487) B, V, 432. (1490) C, III, 126. (1493) B, V, 488. Die v. M. (1490) C, III, 126. Bernd, sein Bruder Otto u. Lüdeke's Sohn Bernd d. j. (1490) C, III, 125. Bernd (1490) A, II, 96., u. seine Frau Gadell (1491) A, III, 502. Bernd, seine Brüder Lüdike u. Otto, u. Bernd, des verstorb. Lüdike d. ä. Sohn auf d. Walde (1491) A, III, 501. (1502) XXV, 103. Bernd (1495) C, II, 409. (1496) A, XXV, 94. (1497) XVII, 191. C, III, 128. (1498) 131. 132. 133. Wedigo (1497) A, XXIV, 211 f. Otto (1497) C, II, 418 f. 419., als d. j. (1497) C, III, 128 f. 129. (1498) 130. 131. 132. 133. (1499) 134. Die v. M. (1498) C, III, 132. Hartwig auf Derzow (1497) A, XXIV, 211 f. 212. (1499) C, II, 442. (1501) A, XXIV, 222., u. Lüdeke (1500) B, VI, 170. Des verstorb. Hartwig Söhne Heinrich,

Joachim u. Jost auf Derzow (1505) C, II, 502. Bernd u. seine Söhne (1505) C, III, 176 f. (1507) 181 ff. 183 f. 185 f. 187. 187 f. 188. Bernd (1508) C, III, 190. Bernd u. seine Frau Godel u. sein Sohn Joachim (1514) C, III, 247. 247 f. Ludeke u. sein Sohn Joachim (1515) A, I, 503. Bernd auf Penzelin u. sein Sohn Bernd (1514) A, XXV, 122 ff. Bernd, sein verstorbener Vetter Otto u. seines Vettern Bernd Frau, seine Schwester (1514) A, XXV, 125. Bernhard (1517) C, III, 268. (1521) A, I, 333. Joachim auf Graupen, Freiherr auf Wartenberg, Penzelin u. Töplitz (1517) C, III, 264 ff. (1518) 270. (1519) 273 f. 278 ff. 280 ff. 283. 284. (1525) 349., u. sein verstorb. Bruder Heinrich (1525) A, XXV, 149 ff. 151 f. (1526) C, III, 353. (1527) 355 f. (1528) 362 f. (1529) 366. (1536) 423 ff. (1540) 473 ff. Die v. M. (1527) C, III, 359. Des verstorb. Bernd Söhne, die Freiherren Joachim u. Georg (1527) C, II, 483 f. (1530) III, 380. Alle v. M. (1530) C, III, 380. O. Vorn. (1537) A, VIII, 89. Georg auf Neuburg (1542) SB, 478. Dietrich (1548) A, II, 242. Joachim (1545) B, VI, 479. (1547) 496. (1556) A, III, 152. Georg auf Wartenberg u. Penzlin, sein Bruder Joachim u. sein ältester Sohn Georg (1555) B, VI, 508. Hartwig auf Osten (1566) B, VI, 530.

Maltzii s. Mahlitz.

Maltzin (Maldzin) Ort in Polen A, XX, 190. 204.

Malvasier Wein (Malmasyc, Malmesik) A, XXIII, 178. 401. D, 80. 346. 363.

Malz (Malcz) 1. Gegend in d. Mittelmark b. Oranienburg A, IV, 56.

2. Fam. in Frankfurt a. O.: Claus (1390) A, XXIII, 129.

Malzow (—czow, —zo) 1. See in d. Neumark b. Falkenburg A, XVIII, 206.

2. Fam.: Georg (1493) A, XI, 125.

Malzwitz Fam. v.: Otto (1280) C, II, 4.

Mamna Ortschaft u. Land in Polen A, XX, 190. 203.

Man s. Mann.

Mand Fam.: Steppe (1352) A, XVII, 242.

Manda Fam.: Peter (1389) A, XVI, 31.

Mandelkow D. in Pommern an d. Grenze d. Neumark A, XIX, 451. XXIV, 297. 298.

Pfarrer: Friedrich (1310) A, XIX, 451.

Mandelsloh (Mandelszlo, Mandeslo(o)) Fam. v.: Herbord (1320) B, I, 450. (1322) A, XXV, 196. Dietrich (1343) A, V, 320. (1394) B, III, 117 ff. Nicolaus (1476) A, XIV, 372. Bartold's Sohn Claus (1538) C, III, 458. Des verstorb. Herbart Sohn Bartold u. des verstorb. Cord Sohn Bartel (1560) A, XXIV, 275. 278. 281. 283.

Manders Fam. v.: Heger (1425) A, XIX, 91.

Manderscheid (—scheit) Grafschaft. Graf: Dietrich u. sein Sohn Johann (1491) C, III, 128.

Mandromitz vergang. Ort in d. Provinz Preussen an d. Weichsel B, I, 342.

Manegoldshagen Fam. v.: Lambert (1283) B, I, 170.

Maneke Fam.: Michael (1425) B, IV, 46. O. Vorn. (1444) A, XXV, 328.

Manendorf Fam. v.: Johann (1287) SB, 5.

Mang Fam.: o. Vorn. (1486) C, II, 324.

Mangelsdorf (Ma(n)gstorp) 1. D. im Magdeburgischen b. Jerichow: Gross-M. A, XVII, 492. B, III, 285 f.

2. Fam. in Tangermünde: Hans (1423) C, I, 75.

Manhagen See in Pommern b. Dramburg A, XVIII, 215.
Manholt(h) Fam. (v.): Moneke (1458) B, V, 40., in Bernau: Michael (1471) A, XII, 109.
Mankelow D. in d. Neumark b. Königsberg D, 141 f.
Mankemus od. Mankmus (Mankemose, Mankemuts) 1. D. in d. Prignitz b. Lenzen A, I, 107 Anm. 466. II, 77. C, II, 438. SB, 478.
2. Fam. in Neu-Brandenburg: Michael (1386) A, IV, 306 f., in Freienstein: Hermann n. s. T. (1325) A, II, 265., in Havelberg: Jo. (1331) A, III, 97.
Manker (Mancker, Man(c)kar, Manquar) 1. D. in d. Mittelmark b. Neu-Ruppin A, I, 12. 43. IV, 106. 115. 120 ff. 151. 164 ff. 167. 168. 190 (wo fälschlich Manquat). 192. 247. 320. 323. 329 f. 482. VII, 89. 262. XXV, 47.
Kirche u. Pfarre A, VII, 262.
Pfarrer: Gerard Gardelegen (1420) A, I, 43. Joachim Köthen (1541) A, IV, 405. 410. (1542) 192.
2. Fam. in Neu-Ruppin: Nicolaus (1365) A, IV, 300. Liborius (Borges) (1473) 344. (1480) 345.
Mankop (—cop, —kopp) Fam.: Johann (1461) A, V, 229. (1463) 230. (1470) 233. (1473) 236.
Mann (Man, Mhan) Fam.: Johann (1275) A, III, 334. (1276) B, VI, 15. Nicolaus (1293) A, VI, 243. Werner (1309) A, II, 406 Anm. Rüdiger (1318) A, I, 481. (1325) 136. Heinrich (1325) A, II, 332. XV, 80. (1329) XIV, 71. XV, 88. (1330) XVI, 7 f. XXII, 384. (1333) I, 29. XXII, 385. (1334) V, 78. XVI, 9. (1335) XV, 86. Dietrich, Johann, Werner, Daneke, Gebhard, Ahlward u. Hartmann, Gebr. (1341) A, XXV, 20 f. Dietrich, Bischof v. Havelberg (1360) A, III, 99. (1368) I, 489. (1369) 157. (1383) II, 182. († 1385) III, 214. D, 291., n. s. T. (1387) A, II, 471. Johann n. s. T. (1363) A, VII, 327. Eckhard (1368) A, II, 31. Henning (1372) A, VII, 87. Marquard, Rüdiger's Sohn, u. Henning, Henning's Sohn (1387) A, II, 471. Marquard (1389) A, I, 492. Barke (um 1400) B, IV, 8. 50. (1424) A, I, 187. Geverd u. Barke (1420—4) B, IV, 48. 91. Nicolaus (1443) A, X, 280. 281. Werner (1452) A, II, 290. Dietrich u. Hans, Gebr. (1469) A, I, 498. Die Menne (1469) A, I, 499. Dietrich (1474) A, I, 500 vgl. 469. (1478) III, 480. Claus (1491) A, IV, 138. Hermann (1507) A, XXV, 480. Dietrich (1520) A, III, 122. (1521) 123. (1522) 125. (1527) 128. (1528) 129 ff. († 1532) 211. Christian (1541) SB, 465., in Berlin: Th. (1313) SB, 223.
Mannhausen (Manhussen) D. in d. Altmark b. Gardelegen A, XXV, 427 (wo falsch Wannh—). 464.
Mannsberg (Mansperg) Fam. v.: Woldemar n. s. T. (1344) A, XXII, 49 f.
Mannsdorf (Manstorp) 1. verscholl. Ort wahrscheinlich in d. Mittelmark b. Gransee A, IV, 427. XXIV, 338.
2. Fam. in Wilsnack: o. Vorn. (1455) A, II, 159.
Manschnow (Mantznow, Manczinowe, Mantzenaw) D. in d. Mittelmark b. Frankfurt a. O. A, XX, 112. 114. XXIII, 29. 215. 363. C, I, 64.
Vogtding das. A, XX, 114.
Mansfeld (—velt, —velde, Manszfeld od. —felt, Mannesfel(d)t od. —velt, od. —velde, Mannisfeld(t) od. —felt od. —veld od. —velt, Manisfelt) 1. D. in d. Neumark b. Friedeberg A, XVIII, 131. 289. 296. 363 f. XXIII, 61 f. XXIV, 85.
2. D. in d. Prignitz b. Putlitz A, I, 277 f. 325. III, 506. B, IV, 74. 87.
3. St. u. Grafschaft in d. Prov. Sachsen A, XVII, 443. 470. D, 74. 78. 103 Anm. 109.

Die Grafen C, I, 283.: Hoier u. sein Sohn Gebhard (1115) A, I, 16. Hoier u. seine Frau Kunigunde (1153) A, XXII, 419. Burchard (1202) B, I, 2. (1205) A, X, 410. (1209) B, I, 4. 5. (1210) A, XXIV, 337. Günther (1255) A, XXII, 433. Burchard (1272) C, III, 3. (1273) B, I, 190. Die Gr. (1278) D, 299. Der v. M. (1278) D, 179. (um 1280) 176. Rupertus (1290) A, XXIV, 340. (1296) X, 85. (1300) 223. (1301) 454. (1302) XXII, 438 f. Burchard (1311) A, XVII, 443. 447. B, I, 304. Gebhard (1313) SB, 12. Der v. M. (1314) B, I, 351. Die v. M. (1317) B, I, 412. Burchard od. Busse (1315) B, I, 368. (1316) 391. SB, 13. (1318) C, III, 23. (1319) B, I, 436. (1323) II, 3 f. VI, 55. (1324) A, III, 362. IV, 43. IX, 25. 26. C, II, 6. (1327) A, IV, 45. 46. VIII, 234. 235. 238. IX, 29. XI, 30. XV, 81. 82. XVII, 479. XIX, 189. XX, 136. XXI, 141. XXIII, 23. 24. B, VI, 57. (1328) A, II, 272. VI, 349. XX, 139. XXIV, 14. XXV, 199. B, II, 49. 51. 52. 59 f. (1331) 64. (1358) A, VIII, 275 f. Rupert (1341) A, II, 462. Siegfried u. Otto d. j. (1345) B, VI, 77. Gebhard, Burchard's Sohn, u. seine Frau Luckarde, geb. Gräfin v. Falkenstein (1327) A, VIII, 238. (1377) XVI, 24. 27. Günther (1404) B, III, 168., u. Vollrath (1441) B, IV, 231. Ernst u. sein Vater (1437) C, II, 14 f. Der v. M. (1440) B, IV, 223. Margaretha (1443) C, I, 269. O. d. Vorn. (1450) C, I, 18. Elisabeth n. ihr. T. (1455) A, II, 159. Günther (1450) B, IV, 434. (1451) 466. (1467) V, 112. Ernst (1466) SB, 90. (1467) A, III, 464. (1469) XVIII, 425. Albrecht (1471) C, I, 547. Gebhard als d. ä. unter denen v. M. (1476) B, V, 248 f. Vollrath (1478) A, IV, 110. Günther (1502) C, II, 474. Gebhard u. Albrecht (1515) C, III, 252. Albrecht u. Philipp (1524) C, III, 321. Philipp (1524) C, III, 322. Hoier (1524) A, IV, 148 f. 149. C, III, 322. (1528) 362., u. Gebhard (1524) 321. Ernst, zugleich Herr zu Heldrungen (vgl. d.) (1533) B, VI, 391. 394. 401. 409. (1535) 421. (1536) 427. (1537) A, IV, 187. O. d. Vorn. (1595) D, 155. (1596) 157. 158. Philipp Ernst (1598) SB, 220. O. d. Vorn. (1626) A, I, 364 f.

Mansionberg, der b. Quedlinburg B, I, 453.

Manso od. Mansu Fam. v.: Johann (1282—5) B, VI, 18. Hermann (1333) A, VI, 454. B, II, 77.

Mantel 1. 2 DD. in d. Neumark b. Königsberg: a) Gross-M. A, XIII, 293. XVIII, 142. XIX, 250. 290. 309. XXIV, 127. 196.

b) Klein (Lütken)-M. A, XIII, 293. XIX, 50. 290. 434. XXIV, 218. 256. 279.

O. Beiwort A, VII, 243 (wo fälschlich Mantey). XVIII, 463. XIX, 174. 183. 420 (2 Mal). 421. 429. XXIV, 141.

Kirche u. Pfarre A, XVIII, 463.

See, Bruch u. Fliess dabei A, XIX, 174. 421. 434. XXIV, 218.

2. Fam.: Johann (1537) D, 99., in Königsberg i. N.: Hermann (1323) A, XIX, 185.

Mantenitz Fliess in d. Neumark b. Königsberg A, XIX, 174. 285. 318.

Manteuffel (Manduvel(l), Manduwel(l), Mandüwel, Mandüfel, Mandivel, Mandeuffel) Fam. v.: Heinrich (1287) B, VI, 20. (1288) I, 191. (1289) 491. (1290) VI, 22. Willeken (1304) B, I, 254. Heinrich, Michael u. Gerard (1315) A, XXIV, 10 f. Nicolaus (1317) B, I, 415. Heine (1326) A, XXI, 21. Heinrich Ritter u. Sabel Knape (1339) B, VI, 64. Engelke (1354) B, II, 354. (1358) 410. 411. Eckard (1370) A, XXI, 196 f. Heinrich (1373) A, XIX, 259. (1376) 266. Wilke auf Nedemin u. sein Sohn gleiches N. (1383) A, XIII, 334 f. Henning zu Neu-Brandenburg, Otto auf Werdelin u. Heinrich auf Ribbeck (1393) A, XIII, 338. Adelheid (1394) A, XIII, 339. Henning in Neu-Brandenburg (1394) A, XIII, 38. Heinrich (1402) D, 28. Die v. M. (1403) A, XXIV, 117. (1406) XVIII, 162 f. Wilkin u. Heinrich (1408) A, XIII, 341.

Claus (1416) A, XIII, 69. (1418) IV, 444. Ebel (1418) B, IV, 19. Engelke (1418) B, IV, 18. (1424) 39. Die v. M. (1418) B, IV, 19. (1422) 42. (1420—4) 87. Michael (1421) A, XVIII, 179. Die v. M. (14..) 191. Barbara (1458) A, XXIV, 442. Die v. M. in Pommern (1468) C, I, 495. 495 f. Balthasar auf Dolgen (1487) A, XIII, 38. Eckard (1500) B, VI, 170. Heinrich (1542) B, VI, 474. Die v. M. (1564) A, XXIV, 310. 311. Christian auf Arnhausen (1566) B, VI, 531.

Mantke vergang. D. in d. Neumark A, XVII, 210.

Mantua (Mantaw, Montua) St. u. Markgrafschaft A, VI, 216. B, V, 51. 52. C, I, 221. 332. D, 230. SB, 103.

Markgrafen: Johann Franciscus (1459) B, V, 49. Der v. M. (1467) C, I, 407., n. s. T. (1469) II, 40. Barbara, geb. Prinzessin v. Brandenburg, nachmalige Herzogin v. Pommern (1465) C, III, 71 (2 Mal). (1469) II, 38. 40 f. 41 f. (1477) 196. Joachim (1525) A, XXV, 150.

Der Cardinal v. M.: o. d. N. (1464) C, I, 365. (1476) SB, 103.

Mapelenstädt (—stede) vergang. D. im ehemal. bischöflich-halberstädtischen Sprengel A, XVII, 443.

Maram montis episc.: Peter (1332) A, XXII, 37.

Marbach 1. Gehölz in Baiern C, I, 299.

2. St. u. Stift in Würtemberg. Abt: Ugo (1226) A, XX, 179.

Marburg (Martpurg(k) od. —purch od. —purck, Martspurch) 1. St. A, I, 341. VI, 169. C, III, 262.

2. Fam. v.: Johann (1354) B, II, 358. (1356) A, III, 291. B, II, 400. (1358) A, V, 105. (1376) 123. (1377) II, 470.

Marchinowitz Allodium in Schlesien b. Strehlen A, XX, 210.

Marchwich Fam. in Ketzin: o. Vorn. (1541) A, IX, 287.

Marco Bischof s. Schleswig.

Marcomanni (Marchom—) = Baiern D, 216.

Marco Sancto, episc. de: Manfred (1295) A, VIII, 181.

Marcus Fam. in Beeskow: Donat (1496) A, XX, 444., in Berlin: Turban (1472) SB, 330., in Brandenburg: Hans (1449) A, IX, 176.

Mare s. Mere.

Marenholz (Mar(e)nholte, Marneholte, Marnholtz, Barenholz, Morenholt) Fam. v.: Harnid (1291) A, XXII, 99. Johann (1302) A, XVII, 232. (1329) 480. XXII, 124. Conrad (1321) A, V, 310. Harnid (1332) B, II, 71. (1340) A, XVII, 63. Gertrud (1339) A, XVI, 421. Harnid, sein Bruder Otto u. sein Vetter Otto auf Steinbeck (1339) A, XVIII, 238 f. Harnid u. sein Vetter Otto (1341) 240. Harnid u. Ludolf (1358) A, XXII, 152. (1360) XVI, 436. Elisabeth u. Elisabeth, Schwestern (1350) A, XVI, 425. Aldrud (1350) A, XVI, 426. Hanna, Elisabeth, Gertrud u. Aldrud (1360) A, XXII, 161. Elisabeth (1360) A, XVI, 432. XXII, 159. 160. 165. (1368) XVI, 441. (1369) XXII, 184. (1370) 192. Evert u. Cord (1381) A, XIV, 169. Gebhard (1391) A, XVII, 262. Henning in Lüneburg (1415) A, XXII, 237. Metteke (1415) A, XXII, 235. (1423) 249. Conrad n. s. T. (1422) A, XVI, 466. Gerd (1429) B, III, 497. Curd, Hans u. Dietrich (1431) A, V, 297. Mette u. die verstorb. Adelheid (1439) A, XXII, 259. Die v. M. auf Bahrdorf (1433) A, V, 397. (1441) B, IV, 232. Heinrich's Witwe geb. v. Oberg (1445) A, V, 420 f. Hans u. Borchard, Gevettern (1448) A, XVII, 283. Dietrich (1450) A, VI, 250. Bertold (1451) A, XVII, 285. (1461) 289. Peter in Stettin (1466) SB, 90. Cord, des verstorb. Cord Sohn (1468) B, V, 129. (1472) 185. (1483) A, XXII, 292. (1489) V, 474.

(1520) XXII, 330. 331. (1521) 333. Curd u. Hans, des verstorb. Curd Söhne (1503) A, XVII, 195. Johann (1526) A, XVII, 361. (1533) B, VI, 391. 409. (1535) 421. Albrecht d. j. (1537) A, XVII, 368 f. Ludolf auf Bahrdorf (1537) C, III, 437. 440. (1538) 458., als d. ä. auf Bahrdorf (1557) A, XVII, 326. Gertrud n. ihr. T. (um 1550) A, XXII, 360. Curd (1556) A, VI, 282.

Marensko D. in Polen A, XX, 203.

Margarethen Fam. vorn, in Mühlhausen: Heinrich (1316) B, I, 382.

Margenhaken Gegend b. Potsdam A, X, 366.

Marienbach Kloster s. Marienfliess u. Stepenitz.

Marienberg (Mons Mariae) Jungfrauen-Kloster b. Helmstädt A, IV, 40. VI, 451. VIII, 103. XVII, 43 f. 44. 123. 439.

Pröpste: Friedrich (1238) A, VI, 451. Cordes (1273) A, XVII, 44.

S. auch Boizenburg u. Brandenburg Altstadt.

Marienborn (Margenb—, Mergenb—, monasterium fontis Sctae Mariae, ecclesia in fonte Sctae Mariae) Jungfrauen-Kloster im Magdeburgischen b. Seehausen A, V, 353. XIV, 374. XVII, 98. 161. XXII, 448 f. XXV, 183. 228. 230. 248. D, 44. 57. 198.

Propst: Arnold u. Priorissa: Mathilde (1364) A, XXII, 448.

Priorin: Helena (1477) A, XVII, 161.

Marienburg (Margenborch, Castrum Sctae Mariae) 1. vergang. Schloss auf dem rechten Elbufer, Tangermünde gegenüber, wendisch Cobelitz, j. Dorf Kabelitz, s. d.

2. Schloss u. St. in d. Provinz Preussen A, XVIII, 38 f. 41. 153. 156. 164. 167. 238. 241. 244. 250. 282. 317. 319. 320. 321. 324. 334. 337. 343. 420. XIX, 42. 43. 94. 291. 308. XXIII, 206. XXIV, 96. 98. 99. 101. 109. 110. 111. 112. 115. 116. 117. 118 (2 Mal). 121. 159. B, I, 343. II, 159. 183. 184. 191 (2 Mal). 193. 204. III, 153. IV, 482. 496. 500. D, 226. 230 (2 Mal). 231. SB, 65.

Komthurei des deutschen Ordens. Gross-Komthur: Joh. v. Rechingen (1440) A, XVIII, 41.

Haus-Komthur: Caspar Zöllner (1455) B, IV, 497.

Vice-Komthur: Luder (1313) B, I, 343.

Hauptmann: Stanislaus v. Cosczieles (1525) C, III, 339. od. Costroles (1527) B, VI, 346.

Palatin: Georg v. Baisen (1525) C, III, 339.

Gross-Scheffer: Joh. Tirgart (1403) A, XXIV, 118.

Tressler: o. d. N. (1402) A, XXIV, 109.

3. Fam. v.: Martin Luca (1428) A, XVIII, 283. Hans (1469) C, I, 513.

Mariendorf (Marg(g)endorf, Mergendorf, villa Sctae Mariae) 1. D. in d. Mittelmark b. Teltow A, VIII, 458. XI, 232. 315. 326. XII, 33. C, III, 502. D, 319. SB, 281.

2. vergang. D. in d. Ukermark b. Strassburg? A, XIII, 315.

Marienfelde (Marg(g)enf—, Merg(h)envelde od. —feldt) D. in d. Mittelmark b. Potsdam A, VIII, 458. XI, 232. 308. 312. 315. XII, 32. D, 319. SB, 281.

Marienfliess (Marienflith od. —flete) 1. Cistercienser-Nonnen-Kloster in Pommern b. Stettin A, XVIII, 121. XXIV, 302. 303. C, I, 537.

2. Bernhardiner-Nonnen-Kloster in d. Prignitz an d. Stepnitz, gewöhnlich Kloster Stepenitz genannt, s. d.

3. vergang. D. in d. Ukermark b. Boizenburg A, XXI, 1.

Marienkron Karthäuser-Kloster in Pommern. Prior: Peter (1529) A, XX, 117.

Marienpforte (porta Sctae Mariae, ecclesia Sctae Mariae, claustrum Boizenburg) Benedictiner-Nonnen-Kloster in d. Ukermark in Boizenburg. Die Urkunden s. A, XXI. Abschnitt VIII. S. 1—86. Ausserdem geschieht seiner Erwähnung A, XIII, 22. XXI, 468 f. 509. B, III, 6. IV, 88. C, I, 282.

Klosterkirche A, XXI, 58. 59.

Der Marienberg u. die Kirche A, XXI, 39.

Propst C, I, 282.

Die Pröpste: Wilhelm v. Wuthenow (1298) A, XXI, 9. (1301) 11. (1330) A, XIII, 22. Bernhard (1330) 23. Peter (1332) A, XXI, 26. (1334) 28. (1340) 31 f. Dietrich v. Behren (1356) 37. 38 (2 Mal). O. d. N. (1368) 42. Arnd, Pfarrer in Fürstenberg (1369) 44. (1374) 47. (1375) 47 f., zugleich Pfarrer in Warthe (1378) 48 f. (1379) 50. (1382) 51. (1383) 52. O. d. N. (1390) 53. 54 (2 Mal). Harnid Zernickow (1420) 58. (1422) 60. Hermann Menz (1424) 60 f. Nicolaus Garz (1431) 62. Joh. Nork (1450) 63. Zimmermann (1459) 66. Joh. Mölner (1459) 66. Ludolf (1477) 68. od. Ludike Klick (1478) 69. Arnold Prutz (1487) 70. Jacob Voss (1503) 74. Lorenz Cassube (1511) 76. Joh. Hake (1522) 77 f. Joh. Mildan (1527) 78. 79. (1528) 80. Lorenz Dewitz (1536) 81. (1538) 82.

Aebtissinnen: o. d. N. (1292) A, XXI, 8. Johanna (1298) 9. (1300) 10. (1301) 11. (1313) 14. Oda od. Ottilia (1328) 22. 23. (1332) 25. (1334) 27 f. (1335) 29. (1340) 31 f. 32 f. O. d. N. (1342) 34. (1343) 34. Margarethe v. Permenitz (1356) 37 (2 Mal). 38 (2 Mal). O. d. N. (1368) 42. Elisabeth v. Angermünde (1369) 43. 44. (1373) 45. (1374) 46. 47. (1375) 47 f. (1378) 48 f. O. d. N. (1379) 50. Katharine Schadebach (1380) 50. (1312) 51. (1383) 52. (1390) 53. 54. O. d. N. (1408) 57 (2 Mal). Margarethe Rudow od. Rudolf (1420) 58. (1422) 60. (1424) 60 f. Mathilde Bener (1431) 62. (1439) 63. Christina Altenfliess (1450) 63 f. (1454) 64. Materne Kulen (1455) 65. (1456) 65. (1459) 66. 66 f., n. ihr. T. (1476) 68. Lucie Brüssow (1476) 68. (1477) 68. (1487) 70. (1488) 71. 72. (1489) 72., n. ihr. T. (1489) 72. Mathilde Thomsdorf (1489) 72. (1503) 74. (1504) 75. († 1507) 75. Katharina Tippling (1507) 75 f. (1511) 76. (1522) 77 f. Elisabeth Zernickow (1527) 78. 78 f. 79. (1528) 77. 79 f. 80. (1536) 81. 81 f. (1538) 82.

Domina: o. d. N. (1539) 83 f.

Priorissinnen: Ida (1334) A, XXI, 27. O. d. N. (1340) 32 f. (1343) 34. Petronella (1369) 44. Margarethe (1374) 47. (1375) 47 f. Katharina Schadebach (1378) 48 f. O. d. N. (1379) 50. Katharina Dochow (1382) 50. (1382) 51. (1383) 52. Katharina Brunow (1390) 51. O. d. N. (1431) 62. (1434) 62 f. Anna Tornow (1450) 63 f. (1454) 64. (1455) 65. (1459) 66. 66 f. Katharina Osterwold (1476) 68. Elisabeth Libbins (1487) 70. 71. (1488) 72. (1489) 72 (2 Mal). Anna Riken (1503) 74. (1504) 75. (1511) 76. Elisabeth Zernickow (1522) 77 f. Elisabeth Lubbersdorf (1527) 78. 78 f. 79. (1528) 77. 79 f. 80. (1536) 81. (1538) 82.

Camerariae: Elisabeth Zernickow (1456) A, XXI, 65. Walburgis Zernickow (1476) 68. Katharina Teppling (1489) 72. Kunigunde Brunn (1503) 74.

Cellerariae: Elisabeth Barstorf (1476) A, XXI, 68. Barbara Wittstock (1503) 74. (1511) 76. Brungardis Lubbersdorf (1522) 77.

Porteria: Katharina Teppling (1503) A, XXI, 74.

Sacristae: Anna Luchen (1456) A, XXI, 65. Lucia Brüssow (bis 1476) 68. O. d. N. (1488) 71. Barbara Wittstock (1479) 72. Elisabeth Holzendorf (1503) 74.

Nonnen: Katharina Schleedorn (1390) A, XXI, 52. Katharina Kulen (1459) 66 f. Elisabeth Holzendorf u. Katharina Kerkow (1492) 73 f. Katharina Warburg († 1572) 85. Katharina Arnsdorf (1572) 85.

Capellane: Johann, Pfarrer in Potzlow, Dietrich, Pfarrer in Gerswalde u. Nicolaus, Pfarrer in Klaushagen (1375) A, XXI, 48.

Marienrode Cistercienser-Kloster b. Hildesheim A, XVI, 40 Anm.

Abt: o. d. N. (1272) A, XXI, 448.

Mariensee (lacus od. stagnum Mariae virginis) 1. Kloster im Hannöverschen b. Kalenberg A, XVI, 314. 446. 452.

2. Kloster in d. Ukermark = Chorin, w. m. s.

Marienstern Cistercienser-Nonnen-Kloster in d. Ober-Lausitz b. Bauzen A, XX, 393. B, I, 83. 187. C, II, 4. 9.

Abt: Reinhold (1286) B, I, 288.

Vogt: Bolweritz (1425) A, XX, 393.

Marienthal (Margentael, Mergenthal, Morantall, monasterium s. ecclesia vallis Sctae Mariae) 1. Graues Cistercienser-Mönchskloster b. Helmstädt A, V, 352. VI, 148. 162. 163. X, 448. XIII, 247. XIV, 374. XVI, 397 f. XVII, 48. 60. 68. 241 (2 Mal). 242. 260. 288. XXII, 89. B, I, 4. 71. 188. 230. 267. VI, 229 f. 385 f.

Capelle des heil. Felix u. Adauctus A, XVII, 60.

Aebte: Heinrich (1220) A, XXII, 89. (1231) XVI, 398. Reinhold (1286) A, I, 188. (1288) A, XXV, 177. O. d. N. (1301) A, XVII, 48. (1306) B, I, 267. (1314) A, XVII, 54. (1334) 60. Johann (1335) A, XIII, 247. (1337) XXV, 206. Albrecht (1344) A, XVII, 241. Hermann (1346) 241. Heinrich (1355) 242. Heinrich (1460) A, XVII, 288. Johann (1481) SB, 369 f. (1486) A, VI, 148. Heinrich (1509) B, VI, 230. (1514) A, VI, 162. (1517) 163.

Prioren: Hermann (1231) A, XVI, 398. Heinrich (1447) A, XIV, 491. Johann (1486) A, VI, 148. (1517) 163.

Unterprior: Johann (1517) A, VI, 163.

Bursarii: Johann (1486) A, VI, 148. Heinrich (1517) 163.

Camerarius: Friedrich (1220) A, XXII, 89. (1231) XVI, 398.

Cellerarius: Conrad (1220) A, XXII, 89.

C. major: Ludeger (1231) A, XVI, 398.

Custos: Ulrich (1220) A, XXII, 89.

Grangiarius: Arnold (1231) A, XVI, 398.

Magister operis: Conrad (1231) A, XVI, 398.

Mönch: Hermann Stella (1231) A, XVI, 398.

2. D. in Pommern b. Röhrgen B, V, 430.

Marienthron Kloster in Pommern A, XVIII, 426.

Marienwalde (Maryenwold, Margenwalde od. —wolde, Mergenwald od. —wold, monasterium nemoris Sctae Mariae) 1. Cistercienser-Mönchskloster in d. Neumark. Die Urkunden s. A, XVIII. Abschnitt I, S. 1—60. u. XIX, Abschnitt XII, S. 443—504. Ausserdem findet es Erwähnung A, XVIII, 303. 339. 485. XXIV, 256. B, II, 374. C, I, 414.

Abt überhaupt A, XXIV, 161. 162.

Die Aebte im Einzelnen: Johann (1296) A, XVIII, 5 f. (1303) 8. O. d. N. (1306) A, XIX, 449. (1313) 452. (1314) 452 f. Michael (1314) A, XVIII, 10 f. XIX, 452 f. 453. (1316) 454. (1317) 455. 456. O. d. N. (1318) 457. (1320) 457 f. (1322) 458. Stephan (1333) A, XIX, 459. (1336) XVIII, 12 f. XIX, 459. O. d. N. (1341) A, XVIII, 16 (2 Mal). (1350) XIX, 460. Heinrich v. Aken (1351) A, XIX, 461. (1351) XVIII, 22. XIX, 461 f. (1354) XVIII, 25 (2 Mal). 26. (1355) XIX, 462. (1357) 463. 464. (1358) 465. (1359) 465 f. O. d. N. (1360) 466. Johann (1361) A, XVIII, 28. XIX, 467. 468. 469. (1362) XVIII, 303 f. XIX, 469 f. 470. 471. O. d. N. (1363) A, XVIII, 29. (1364) XIX, 471 f. 472. Heinrich (1369) A, XIX, 472 f. (1370) 473. O. d. N. (1374) A, XIX, 474. (1378) XVIII, 37. XIX, 474. Wilhelm (1380) A, XIX, 475. 476. (1381) 476 f. 477 f. 479. (1385) 479. 480 (2 Mal). (1388) 481. (1389) XVIII, 38. (1396) XIX, 482. O. d. N. (1398) A, XIX, 483. (1495) 483. (1407) 485. (1425) 486. Nicolaus (1431) A, XVIII, 485. (1432) XIX, 487. Jacob Mildeniss (1435) A, XIX, 488. 489. (1440) 489 f. O. d. N. (1441) A, XIX, 490. (1445) XVIII, 339. Nicolaus Neukirchen (1447) A, XIX, 491. (1451) XVIII, 489. (1452) 43. Nicolaus Akelmann (1458) A, XIX, 492 (2 Mal). Thomas (1470) A, XIX, 493 f. (1472) 494. (1473) 495. 496. (1474) 496 f. 497. (1475) 498. (1476) 499. (1481) 499. (1485) 500 f. Anton (1519) 500. Otto (1534) 502.

Prioren: o. d. N. (1316) A, XIX, 454. Walther (1317) 456. O. d. N. (1322) 458. (1341) XVIII, 16. (1354) 24. Heinrich (1447) A, XIX, 491. Johann (1481) 499. Caspar (1485) 500.

Cellerarius: Staffeld (1361) A, XIX, 468. Magister equitaturae: Andreas (1361) A, XIX, 468.

2. Fam. v.: Nicolaus d. ä. (1458) A, XIX, 492. 493.

Marienwerder (Mergenwerder, Insula Sctae Mariae) 1. Kloster in d. Altmark b. Diesdorf, s. d.

2. D. in Pommern b. Piritz A, XIII, 487. XXIV, 287 (öfter). 288.

3. Schloss u. St. in d. Provinz Preussen A, XXIV, 120. D, 238.

Domstift. Domherr: Johann (1408) A, XVIII, 332.

4. Kloster in d. Ukermark in Seehausen, s. d.

Marigni (—ium) Flecken in Frankreich. Herr v. M.: Joh. de Sains (1517) C, III, 264 ff.

Marin (—yn) Fam.: Laurenz (1479) B, V, 329.

Mark 1. Gehölz in Baiern C, II, 299.

2. Land in Oestreich, die (Windische M., S(c)lavica M.) = Steiermark B, I, 108 ff. 126. 127. 128. 141. 308.

3. Theil v. Westphalen B, VI, 275. Vgl. Jülich, Herzöge.

4. Fam.: Johann (1441) A, II, 40.

Markau (—kawe, —kow, —kouwe, Marckow, Marchow, Merckow, Merchow) 1. D. in d. Altmark b. Salzwedel A, XXII, 275.

2. D. in d. Mittelmark b. Nauen A, VII, 54. 55. 128. 158 f. 335. 336. 344. 345. 346. 367. 379. 469. 493. 494. VIII, 134. 148. 217. 240. 268 f. 282 f. 287. 315. 419. IX, 312. X, 211. XI, 117. B, III, 302. C, I, 56. 58. 245. SB, 300.

Kirche u. Pfarre A, VII, 335. 344. 345. 346. 469. 493. 494. VIII, 134. 148. 217. 240. 268 f. 282 f. 287. 315.

Pfarrer: Gozwin (1195) A, VIII, 122. (1197) VII, 469. Friedrich (1313) A, X, 459. Arnold Warmsdorf (1351) A, VIII, 268. Wilhelm Kregenfuss (1358) A, VII, 321. (1362)

VIII, 282 f. Heinrich v. Haselberg (1365) A, X, 129. (1368) VIII, 287. (vor 1374) XI, 62. Ludwig Lüderitz (Andreas Tile) (1541) A, VII, 493.

3. vergang. D. in d. Nieder-Lausitz b. Guben A, XI, 241.

4. Fam. (v.): o. Vorn. (1357) A, XI, 55. Kote (1376) A, VII, 131. Balduin u. s. T. (1383) A, VII, 473. Henning u. Heinrich, Gevettern (1413) C, I, 58. Peter u. Heinrich (1412) C, I, 56. Peter u. s. T. (1440) A, VII, 367. Hans in Berlin (1444) A, XI, 360 f. Peter, Jacob u. Hans, Gebr. (1472) SB, 333 f. (1473) 337 ff. Die M. in Berlin (1473) A, XX, 298. Peter (1492) A, IX, 243. (1497) 248 f. Erdmann (1541) 284.

Markee (Marckee, Marke, Markede, Marchede, Margede, Marcheid) 1. D. in d. Mittelmark b. Nauen A, VII, 96. 128. 172. 178. 179 f. 180 f. 181 f. 314. 315. 334. 337. 339. 344. 345. 366. 367. 373. 376. 379. 469. 493. VIII, 134. 148. 157. 217. 268. 283. 292. 369. 451. 457. IX, 40. 41. 210. 287. 294 (öfter). X, 164. 165. 166. 171 f. 507. XI, 89. 230.

Kirche u. Pfarre A, VII, 493 f. VIII, 217.

2. Fam. v. dem: Hans (1313) B, I, 346. Thomas (1343) A, IX, 38. Mewes (1418) B, III, 360.

Markendorf od. eigentlich Markgrafendorf (Marggraffendorff, Mar(c)kgravendorf, Marcrevendorp, Marggrevendorp, Marckgrewendorff, Marggravendorp, Marggreffendorff, Marquardestorp, Markintorff) 1. D. in d. Mittelmark b. Jüterbock A, VIII, 418. 459.

2. D. ebendas. b. Lebus A, XIX, 4. XX, 36. 182. 261. 279. 325. XXIII, 308. XXIV, 61. 195. C, I, 48.

3. D. ebendas. b. Spandau, j. Schmargendorf geheissen, s. d.

4. D. in d. Ukermark b. Angermünde, h. z. T. Schmargendorf geheissen, s. d.

5. Fam. (v.) Markendorf od. Markgrafendorf: Anne (1286) A, XIII, 319. (1287) 224. (1293) 320. (1301) 229. (1308) 233. 234. Lorenz (1459) A, VI, 210 f.

Markgraf Fam. in Tr.-Briezen: die M. (1441) C, I, 247., in Frankfurt a. O.: Dietrich (1429) A, XIII, 186. 187. 192. 193., in Salzwedel: Johann u. seine Söhne Johann u. Dietrich (1433) A, XIV, 316 f., in Seehausen i. A.: Hans u. seine Frau Ilse (1484) A, XXII, 86., in Wittstock: Claus (1423) B, IV, 18.

Markgrafendorf s. Markendorf u. Schmargendorf.

Markgrafenhagen (Mar(c)grefenh—) Schloss b. Freienstein A, II, 277.

Markgrafenhorn Gegend b. Potsdam A, X, 231.

Markgrafen-Wische, die b. Salzwedel A, VI, 247.

Markgrafspieske (Markgraffenpizk, Markgravenpisk, Marggraffpietz) D. in d. Mittelmark b. Storkow A, XX, 428. 463. 511. B, V, 332.

Markmann Fam.: o. Vorn. (1339) A, VIII, 250.

Markranstädt (Ranstad) D. u. Gerichtsbezirk b. Leipzig B, I, 198.

Marksbruch Gegend an d. Grenze der Neumark A, XXIV, 72.

Marksch (Marzsch, Marschtz) Fam.: die M. (1471) C, II, 48. (1475) 167.

Markscheide Fliess in d. Neumark b. Arnswalde A, XXIV, 298.

Markscheiding Gegend b. Plaue A, X, 220.

Markte (foro) vom, Fam. in Frankfurt a. O.: Wilhelm (1301) A, XXIII, 139. (1311) 10. (1325) XX, 202. (1335) XXIII, 28. (1364) 175. (1370) 109. Wilhelm, Lorenz u. Johann, Gebr., Söhne des verstorbenen Johann (1361) A, XXIII, 89 f., in Magdeburg: Walther (1236) A, XXIV,

333., in Rathenow: Henning (1364) A, XXIV, 374. 376., in Stendal: Arnold (1233) A, XV, 10.

Marleben (—leve) D. im Hannöverschen b. Gartow A, XXV, 474. 487.

Marnitz (Mernitz, Mernytz, Mernuttzen, Merntze) 1. Schloss u. St. in Meklenburg A, I, 259 vgl. 232. II, 203. 225. 246 f. 509. III, 344. 390. 400. B, II, 531 f. 533. III, 5. 49. 51 f. IV, 17. 43. 45. 46. 47. 50. 80. 82. 84. 91. 176. 180. V, 329. 342. 458. SB, 33.

Pfarrer: Nicol. Bornbauer (1382) A, III, 400.

Vogt A, II, 216 f. B, V, 342.

Hauptmann: o. d. N. (1508) B, VI, 226.

2. Hof ebendas.: Klein-M. B, IV, 50.

3. Fam.: Joachim (1662) A, VII, 239.

Marnow od. Murnow Ortschaft C, I, 20. 33.

Marode Fam. v.: Köpke (1351) B, II, 334. Vgl. Mervete.

Marquard (Markwart, Marquarth, Marckart, Markert) 1. D. in d. Mittelmark b. Spandau, früher Schorin geheissen, w. m. s.

2. Fam.: o Vorn. (1299) A, XIII, 131. Hans (1414) B, IV, 6. Reineke (1430) A, XIII, 81. Heinrich (1514) A, XV, 479 f. (1523) 512., in Gransee o. Vorn. (1416) A, XIII, 79. Peter (1466) A, IV, 341., in Salzwedel: Hermann (1320) A, XIV, 62. (1350) 94., in Spandau: o. Vorn. (1505) A, XI, 519. 526. Burchard (1506) A, XI, 500. (1508) 130. (1514) 521. (1515) C, II, 474.

Marroch Fam.: Dietrich (1267) B, I, 96. Hans u. Georg, Gebr. (1508) B, VI, 217.

Marromensis ecclesiae episc.: Ludwig (1316) A, VI, 23. XXII, 443.

Marsberg D. in Westphalen A, XVII, 426.

Marschall (—schalk, —scalcus, —schalci) Fam. (v.): Albero? (1267) A, XIII, 213. Tilo (1301) A, X, 454. (1303) B, I, 271. (1307) A, X, 455. Heinrich (1308) B, VI, 42. (1311) A, XVII, 452. Dietrich (1311) A, XVII, 472. Henning, Jahn u. Johann (1334) A, IV, 51. Johann (1335) A, X, 463. O. Vorn. v. Pappenheim (s. d.) (1336) B, II, 105. Bartold (1350) A, XV, 135. 136. (1351) 138. XVII, 501. B, II, 328. Sein Sohn Johann (1340) A, XVII, 63. (1354) V, 103. B, II, 358. Vicke (1353) A, III, 384. Seizen (1419) C, I, 147. Jordan v. Lindenberg (1435) C, I, 216. Heinrich (1440) C, I, 237. Johann (1452) B, II, 471. 472. Martin d. Kleine (1470) B, V, 144. Mang (1471) C, I, 547. Wilhelm in Berlin (1476) A, X, 347. (1481) B, V, 374. Heinrich in Lüneburg (1497) A, XXII, 308. Nicolaus (1525) C, III, 339.

Marsekow (Merzekow) Ort in Pommern b. Fiddichow A, XIII, 326.

Marsheim Gau in Westphalen A, XVII, 426.

Marsilius Fam. in Berlin: o. Vorn. (1226) A, VIII, 141. (1234) 144. (1247) XIII, 316., in Stendal: Jordan (1231) A, XV, 9.

Marstaller Fam.: Caspar (1450) SB, 66.

Marten, Martin od. Martini, Merten, Mertin, Mertein u. Mertens Fam.: Margarethe d. ä. (1354?) A, XXII, 150. O. Vorn. (1413) B, III, 304. 305. (1420) 392. (1420) IV, 34 ff. (1440) C, I, 237. Fule (1421) B, IV, 21. Peter (1439) A, XXI, 282 f. O. Vorn. (1470) C, I, 551. Der Schwarze (1471) B, V, 164. (1472) 192. O. Vorn. (1475) C, II, 164. Johann (1485) A, IX, 231. Heinrich (1522) A, III, 127. Thomas (1541) A, IX, 486. XI, 481. Christian (1540) A, VII, 263. (1542) IV, 192., in Brandenburg: Benedict (1476) A, X, 341. Willeke (1419) B,

III, 355. Thomas (1541) A, IX, 286. Georg (1541) 288. in Tr.-Briezen: Peter (1401) A, IX, 394., in Frankfurt a. O.: Klein (1472) A, XXI, 496. 497. 498., in Gardelegen: Gerke (1471) A, VI, 137 f. 138 f. 139., in Havelberg: Hans u. Jacob (1558) A, III, 161., in Königsberg in d. Neumark: o. Vorn. u. seine Frau Tilse n. d. T. (1411) A, XIX, 309., in Lüneburg: Margarethe u. Margarethe (1355) A, XVI, 428., in Prenzlau: o. Vorn. (1343) A, XXI, 158. Bartholomeus (1536) XXI, 398 f., in Pritzwalk: Johann (1402) A, II, 36. (1432) III. 428., in Neu-Ruppin: Ambrosius (1541) A, IV, 244. 246. 248. 249. 371. 375. (1542) 192. Heinrich (1541) 250. Hartwig (1541) 252., in Salzwedel: Peter (1469) A, XIV, 342. Jacob (1511) 498., in Spandau: o. Vorn. (1418) A, XI, 74., in Stendal: Friedrich (1494) A, XV, 437. Hans' Witwe Margarethe (1540) A, XVI, 195 f., in Tangermünde: Joachim (1526) A, XVI, 140 f.

Marville (Marvilla) Fam. v.: Simon (1208) B, I, 275.

Marwitz (Marficz, Marhwitz, Marwytz, Marwez, Merwitz) 1. D. in d. Mittelmark b. Kremmen A, IV, 56. VII, 183. 202. 205. 206. 214. 216. 218. 221. 227. 228. VIII, 419. 458. X, 508. XI, 400. 509. XII, 192. 212. 250. 258. 514. C, I, 49. 51. 52. 65. II, 473. SB, 328.

Kirche u. Pfarre A, VII, 225 f. 227.

Pfarrer: Heinrich (1345) A, VII, 202. Joh. Büschel (1540) u. dann Adam Kienbaum 227.

2. D. in d. Neumark b. Landsberg. Mühle u. Teich dabei A, XXIV, 228 f. C, II, 441. D, 140.

3. Fam. v. der: Dietrich (1259) A, XIII, 208. 209., in Frankfurt a. O.: (1294) XXIII, 6. Johann (1289) A, XVIII, 64. (1290) 65. (1295) XIX, 9. (1308) XVIII, 373. Henning (1293) A, XVIII, 69., u. Zabel (1298) 443. (1299) 371. XIX, 68. B, I, 229. (1300) A, XVIII, 372. (1310) 73 f. Henning n. s. T. (1336) A, XXIV, 23. Die v. d. M. (1321) B, I, 477. (1326) A, XVIII, 379. Hermann u. Henning, Gebr. (1350) A, XXIV, 50. Ulrich's Wittwe Kunigunde u. Henning (1350) A, XXIV, 53. Henning (1337) A, XVIII, 109. (1349) XXIV, 47. (1352) XXIII, 57. (1353) IX, 47. XII, 73. XVIII, 468. XIX, 229. (1355) XXIII, 77. 78 (2 Mal). (1356) XVIII, 471. XIX, 233. Henning u. Conrad, Gebr. (1363) A, XVIII, 401. (1367) B, II, 488. Conrad (1354) A, XX, 223. Heinrich u. Conrad, Gebr. (1353) A, XXIV, 60. Heinrich (1355) A, XII, 354 f. XVIII, 27. Henning, Conrad, Henning u. Conrad (1364) A, XXIV, 69 f. Henning (1368) 491. Claus (1392) A, XVIII, 87. u. Curd (1393) XIX, 284. Conrad (1402) A, XXIV, 115 f. B, III, 153. (1407) A, XVIII, 327. Nicolaus (1406) A, XVIII, 322. (1409) XIX, 90. Curd auf Zellin (1411) A, XIX, 309. Sander (1425) A, XIX, 91. Albert (1425) A, XXIV, 120. O. d. Vorn. (1428) B, IV, 176. Die v. d. M. (1429) B, IV, 110. Otto u. Vincenz, Gebr. (1432) A, XVIII, 486. Otto (1434) A, XIX, 336. auf Nieder- od. Neu-Zantoch (1445) 92. XXIV, 155 f. (1446) XIX, 356. (1449) 373., u. seine Töchter Scholastica, Hippolyta u. Anna (1450) A, XVIII, 421., ohne dieselben (1452) 43. XXIV, 158. (1454) XVIII, 43. (um 1455) XXIV, 161. 162. (1457) XVIII, 253 f. (1459) XIX, 47. (1460) XVIII, 255. XXIV, 176 ff. (1466) 192. SB, 89. Otto u. Claus (1453) C, I, 318. (1457) A, XVIII, 490. Claus d. ä. auf Beerfelde (1441) A, XIX, 344. Otto auf Neu-Zantow u. Claus d. ä. u. Claus d. j. auf Beerfelde (1445) 354. Otto auf Zantoch u. Claus d. j. auf Beerfelde (1448) 369. Claus d. ä. u. sein Sohn Beteke (1449) 371. Alle v. d. M. (um 1455) A, XXIV, 161. Christoph, Claus, Hans u. Beteke (um 1455) 161. Claus (1455) 162. (1462) 184. Beteke auf Beerfelde u. Claus d. j. (1451) A, XIX, 376, ohne diesen (1454) 381. 382. (1456) 383. (1458) 387 f. u. Hans (1463) XVIII, 491., ohne diesen (1472) XIII, 292. (1479) XIX, 407. Christoph (1465) A, XIX, 407. XX, 292 ff.

Caspar auf Beerfelde (1470) A, XIX, 398. (1487) 414. Claus (1479) A, XIX, 407. Hans auf Stennewitz (1490) A, XIX, 415. Henning, Georg, Hans, Hans, Zacharias, Melchior, Hans u. Henning, Gebr. u. Vettern u. Caspar (1499) A, XXIV, 216 f. · Henning auf Marwitz i. N., Georg auf Grünrade, Hans auf Marwitz, Hans auf Stennewitz, Hans' Sohn Zacharias auf Beerfelde, Claus auf Beerfelde, seine Brüder Melchior u. Hans, Henning u. Caspar (1499) C, II, 441. Claus, Melchior u. Hans auf Beerfelde, Zacharias u. Caspar auf Marwitz, Peter auf Grünrade u. Otto auf Stennewitz (1517) A, XXIV, 228 f. Otto auf Stennewitz u. seine verstorb. Brüder Hans u. Heinrich, ferner Zacharias u. sein Neffe Caspar, endlich Claus, Melchior u. Hans, Gebr. u. Peter (1517) C, II, 503. Zacharias u. Caspar, Curd's Sohn (1521) A, XVIII, 437. Peter auf Grünwalde, Caspar u. Calixtus auf Marwitz, Gevettern u. Brüder (1531) A, XII, 192 f. 193. Balthasar (1544) A, XXIV, 242. 247. (1545) 243 ff. Siegmund (1545) A, XXIV, 244. Curd auf Marwitz (1583) D, 140. Hans (1583) D, 141. Siegmund (1594) D, 152. († 1594) 154.

Marx Fam.: o. Vorn. (1479) B, V, 313., in Seehausen i. A.: Dietrich (1449) A, VI, 373. XII, 192 f. 193.

Marxdorf D. in d. Mittelmark b. Lebus A, XXIV, 174. C, I, 49. 68.

Marzahne (Martza(h)n, Marzane, Marthan, Mertzane, Mortzan, Mor(c)zane, Mortsani) 1. vergang. D. in d. Altmark b. Stendal A, VI, 454.

2. D. im Havellande b. Brandenburg A, VIII, 115. 118. 121. 131. 142. 147. 148. 178 f. 419. 505. IX, 32. XI, 486. 487. XII, 324. B, III, 352. 353.

Pfarrer: Joh. Meyne (1434) A, XII, 324.

3. D. in d. Mittelmark b. Berlin A, VIII, 34. 420. XI, 478. XII, 413. C, I, 50.

Kirche u. Pfarre A, XI, 478.

4. D. in d. Provinz Sachsen b. Wittenberg A, VIII, 270. 272. 419. B, IV, 224. 226.

5. Fam.: Johann (1308) A, XI, 19. (1313) XIX, 180. O. Vorn. (1413) C, I, 61., in Berlin: Caspar u. sein verstorb. Vater Johann (1465) SB, 320., o. diesen (1472) A, IX, 426 f. (1473) 428. O. Vorn. n. s. T. (1498) C, II, 428., in Tr.-Briezen A, IX, 344. 347. 358. Johann, Henneke u. Jacob (1324) A, IX, 358. Johann (1330) A, IX, 358. (1360) 360., n. s. T. (1432) 415. Heine (1401) A, IX, 394. 395. (1408) 398. (1415) 362. (1419) 363. 403. Hans (1427) A, IX, 363., n. s. T. (1440) 417. Der verstorb. Johann u. dessen Söhne Christian, Heine, Gregor u. Caspar (1432) A, IX, 415., ohne Christian (1440) 417. Caspar (1473) 428. Lucas u. s. T. (1504) A, XI, 194., in Spandau: Tile u. Hans (1474) A, XI, 114. Jacob (1505) A, XI, 516. (1506) 500. (1508) 130.

Marzynke Fam. in Frankfurt a. O.: o. Vorn. (1464) A, XX, 71.

Mas s. **Maass.**

Masbach (Maspach) 1. Ortschaft in Thüringen b. Eisenach B, I, 345.

2. Fam.: Eberhard (1290) B, I, 194. Dietrich (1312) 334.

Maschen Fam.: Nicolaus (1528) C, II, 513.

Maselow Fam. in Frankfurt a. O.: Dorothee (1556) D, 366 Anm.

Masendorf (—dorp) Fam. v.: Bernhard (1227) A, VI, 11. Heinrich (1264) A, V, 303.

Maskelke Fam. in Salzwedel: Andreas (1458) A, XIV, 305 f.

Maskow Fam.: Georg (1512) A, VIII, 469.

Masowien (Mazow, Mazovia, Masovia, Masse) Land u. Herzogthum A, XXIII, 294. 295. 358. 362. 366. 367. XXIV, 127 ff. B, II, 387. D, 349.

Herzöge: o. d. N. (1315) B, I, 373. Hannus (1409) A, XXIV, 123 f. Johann u. Simovit (1421) B, III, 413. Die Herzöge (1422) A, XXIV, 128.

Masribt unbekannter Ort A, XXIII, 51.

Massa 1. Trabaria St. in Italien B, I, 138.

2. Fam. v.: Anton (1424) A, V, 301.

Massenbreite (Mahsenbreide), die b. Kiritz A, VII, 399. 403. 415.

Massin (Massyn) 1. D. in d. Neumark b. Landsberg A, XI, 247 f. XVIII, 263. 371. XXIII, 103. XXIV, 20. 25. 37 f. B, I, 229. 477. Heide dabei A, XVIII, 293.

2. Fam. in Soldin: Johann (1326) A, XVIII, 446.

Masskoip Fam.: Valke (1482) A, XIX, 410.

Masson Fam. in Genua: Augustin (1507) C, III, 287.

Massow (—saw) 1. St. u. Land in Pommern A, XVIII, 61 f. XXIV, 62. B, II, 61. 523. C, III, 39. Herren v. M. s. Eberstein, Grafen.

2. vergang. Ort in Schlesien b. Leubus C, I, 345.

3. Fam.: Conrad (1249) A, XVIII, 62. Mattheus (1514) A, XVIII, 95. (1519) C, II, 502. Rüdiger (1529) B, VI, 369. (1543) A, XXIV, 311. (1547) B, VI, 496. Johann Georg (1751) A, IX, 331 f., in Strassburg i. U.: Nicolaus (1328) A, XXI, 146.

4. Nebenflüsschen der Havel A, VIII, 152 vgl. 39.

Masswitz Fam.: o. Vorn. (1468) A, II, 226.

Matelom Fam. in Brandenburg: Heinrich (1485) A, IX, 231 (falsch st. Metelow?).

Mater Fam. in Bernstein: Lambert (1315) A, XVIII, 15.

Materne Fam.: Ratzke v. Schönangen (1387) A, V, 360. Caspar (1443) B, IV, 288.

Mathen Fam.: Clemens (1510) A, XI, 464.

Matisconensis cardinalis: o. d. N. († 1484) D, 245.

Matschdorf (Matzd—) D. in d. Neumark b. Sonnenburg A, XXIII, 439. XXIV, 174.

Mattheus, Matthias, Matthiae (Matthye) od. Matthis Fam.: Ludekin (1280) B, I, 140. O. Vorn. (1346) C, I, 26. Die Hans Matthias'sche (1401) A, XIX, 290. Claus (vor u. 1420) B, III, 293. 299. O. Vorn. (1459) A, VI, 211. (1474) X, 333. Lucas (1475) A, X, 337. Simon (1487) A, VII, 252. (1488) II, 94 ff. XXIV, 467 f. (1489) C, II, 345 ff. (1490) A, VIII, 447. (1491) XIX, 417. (1493) B, V, 488. (1497) A, V, 256. XX, 313. Die M. (1508) C, III, 473. Jacob (1508) C, III, 194. (1509) A, V, 26. (1511) XIV, 474. (1512) 263. (1514) XV, 479 f. Thomas (1551) A, V, 274. (1555) D, 366. (1561) u. seine Frau Ursula, geb. Meienburg 121. (1569) 305., in Berlin: o. Vorn. (1503) C, III, 156., in Bernau: Jacob u. Matthias (1500) A, XXIV, 473., in Brandenburg: Claus (1466) A, X, 158. Mattheus (1467) A, IX, 198. Balzar (1483) A, IX, 229. Christian (1541) A, IX, 284., u. Thomas (1541) 286. Andreas (1541) 288. O. Vorn., der Oelmacher (1541) 288. M. der Müller 289. Simon (1541) A, VII, 459. Peter (1541) A, XI, 484., in Fürstenberg in Meklenburg: Hans (1469) A, XIII, 86., in Frankfurt a. O.: Bartholomeus (1436) A, XXIV, 145., in Nauen: Nicolaus u. Martin sein Sohn (1326) A, VII, 320. Nicolaus (1329) 29., in Neu-Ruppin: Nicolaus (1365) A, IV, 300., in Salzwedel: Heine (1493) A, XIV, 453. Ambrosius (1515) A, XIV, 516., in Strausberg: Hans (1430) A, XII, 95. Jacob u. Matthias (1526) 191.

Matz Fam.: Nicolaus u. Arnd, Gebr. (1383) A, XXI, 52., in Gransee: Claus (1400) A, XI, 70., in Wusterhausen a. D.: Claus (1445) A, IV, 398.

Mätzdorf s. Metzdorf.
Matzhase Fam. in Landsberg a. W.: o. Vorn. (o. J.) D, 96 Anm.
Matzke Fam. auf Rügen: Matthias (1468) B, V, 124.
Mauerbach Abtei im Aller-Heiligen-Thal in Oestreich. Prior: Gottfried (1325) B, II, 29.
Mauermeister (Murm—) Fam.: Nicolaus (1384) A, XVIII, 408. Johann (1481) A, VI, 70. (1484) 71., in Prenzlau: Dietrich (1336) A, XXI, 151.
Maurer (Murer, Mawrer) Fam.: o. Vorn. (1465) C, I, 374. (1468) 515. Johann (1467) A, XXIII, 249. (1470) SB, 326., in Osterburg: Hans (1431) A, XVI, 345. (1444) 353 f., in Tangermünde: Claus, Giese, Arnd, Jacob, Otto u. Detert, Gebr. (1472) A, XIV, 104. Claus, Balzar, Heinrich, Otto, Hans u. Peter (1492) 105. Otto's Söhne Heinrich u. Hans (1506) 105.
Maurin s. Morin.
Mauritz s. Moritz.
Mauschwitz (Muschw—) Fam.: Georg (1501) A, XX, 316.
Mauskow (—chow) D. in d. Neumark b. Sonnenburg A, XXIV, 174.
Mautendorf Ort im südl. Deutschland C, I, 197.
Mautner (Mutener, Mutner, Mütner) Fam. v.: Friedrich der Mautner (1344) A, V, 94. (1345) II, 282. VI, 466. 467. XI, 36. XII, 158. XIII, 255. XIV, 90. XV, 122. 123. 126. XXIV, 37. 38. B, II, 176. (1346) A, XVIII, 119. B, II, 178. (1348) 215. Beide M. (1345) A, VII, 415.
Mauwenholz Fam.: o. Vorn. (1283) A, VI, 20.
Maweritz s. Moritz.
Maxdorf (Makestorp) 1. D. in d. Altmark b. Salzwedel A, XIV, 432. XVII, 27.
2. Fam. in Salzwedel: Hans u. seine Witwe Elisabeth (1497) A, XIV, 458.
Maxen Fam. (v.): Georg (1514) A, XX, 467. Hans auf Bulendorf (1517) 489., in Storkow: Hans (1480) B, V, 332.
Maxsom Fam.: Nicolaus (1414) A, XVIII, 332 f.
Mayasgardensis archiepisc.: Neries (1341) SB, 231.
Mayendorf Fam.: Johann (1524) A, VIII, 492.
Maylic Fam.: Hennig (1345) A, VI, 30.
Maysholz Gehölz in Baiern C, II, 299.
Mayz Fam. in Ingolstadt: Remigius (1471) A, XII, 183.
Mazerkopp Fam.: Matthias auf Wuthenow (1462) A, XIX, 394.
Mecheln (Mechlunen) St. in Belgien C, I, 444.
Mechelsche Tuche A, XI, 513. 525. C, II, 199.
Mechow (Mechaw, Mechouwe, Meckowe, Miechow, Machow) 1. D. in d. Altmark b. Salzwedel A, V, 299. 300. 340. 362. XIV, 11. 138. 298. 417. XVII, 14. XXII, 77. 83. B, I, 284.
2. vergang. D. in d. Neumark b. Sonnenburg A, XX, 250 f. XXIV, 174.
3. D. in d. Prignitz b. Kiritz A, I, 375. 379. XXV, 22. 26. C, II, 439. 484.
4. D. in d. Ukermark b. Gramzow A, III, 96. 441. 472. 500. VIII, 420. XIII, 339. 508. 513 (öfter). 514 (2 Mal).
5. D. in Meklenburg b. Stargard B, I, 107. VI, 10. 21.
6. Fam. (v.): Palmus (1532) A, I, 55. (1533) 106., in Prenzlau: Johann (1448) A, XXI, 304 f. (1460) 320., in Salzwedel: Johann (1273) A, XIV, 14. (1280) V, 304. XIV, 24. Heinrich (1285) A, XIV, 31. 32. (1287) 33. (1289) XVII, 6. (1291) XXII, 13. (1338) A, V, 316.

Heinrich u. Nicolaus (1288) A, XVII, 28. Johann (1287) A, XIV, 33. (1290) XXV, 180. (1296) XIV, 41. (1298) 43. (1318) 58. (1320) 62. (1324) 66. (1334) 76. (1337) XXII, 44. (1340) 47. (1343) III, 375. (1352) XXV, 220. Gerhard (1337) A, XIV, 79. (1338) V, 316. Heine od. Heinrich (1350) A, XIV, 97. (1352) 108. (1353) 109. 110. (1356) 111. (1357) 113. 114. (1359) 115. (1362) 128. Werner (1374) A, V, 350. XIV, 161. Ermbert (1391) A, XXV, 276. Johann (1410) A, V, 377. Arnd (1414) A, XIV, 224. (1420) 233. Dietrich (1425) A, XVI, 470. (1426) XIV, 236. (1428) 243. (1429) 246. (1433) 251. (1434) 254. Johann (1432) A, XIV, 249. (1433) 252. (1436) XXI, 276. 277. 278. Henning (1440) A, XIV, 264. Johann u. s. T., Henning, Arnold, Heinrich u. Gerke (1442) A, XIV, 270. Gerke (1447) A, XIV, 287. Thiede od. Dietrich (1438) A, XIV, 261. (1439) XXII, 264. (1440) XIV, 262. (1442) 271. (1445) 281. (1448) 287. (1449) 288. Hans (1450) A, XIV, 322. Otto (1453) A, V, 220. Jacob (1463) A, XIV, 328. (1464) 329. (1465) 329. (1467) 336. (1468) 338. XXII, 285. (1471) XIV, 340. (1474) 364. 367. XVI, 493. (1475) XIV, 370. (1476) 372. 373. (1478) 379. (1479) 386. (1480) 387. 391. (1481) 400. 401. (1482) 404. (1485) 409. (1487) 415. 417. (1488) 418. 426. 427. (1490) 434. 437. Arnd od. Arnold (1469) A, V, 447 f. (1472) XIV, 356. Albert (1472) A, XIV, 356. Dietrich (1475) A, XIV, 370. (1476) 373. (1478) 379. (1479) 386 (2 Mal). (1480) 387. 391. (1482) 403. 404. 405. (1486) 412. XVI, 373. (1487) XIV, 415. 417. (1488) 418. 427. 428 (2 Mal). (1489) 428 (2 Mal). 429. 430. (1490) 437. (1492) 443. (1496) XVI, 503. Dysse, Margarethe u. Anna (1481) A, XVII, 19. Anna (1496) A, XXII, 307. Joachim (1490) A, XIV, 438. Jacob (1492) A, XIV, 443. Hans (1498) A, XIV, 459 f. (1501) 477 f. (1505) 486., u. seine Tochter Ilse (1513) 507 f., ohne diese (1515) 516. 519. (1516) 519. 520. (1522) 532. XVI, 257. (1523) 258. (1524) 260. (1526) XVII, 21. Jacob (1510) A, XXII, 484. Dietrich u. Arnd, Gebr., u. Henning u. des verstorb. Arnd Witwe Gertrud (1515) A, XIV, 517 f. Anna (1519) A, XXII, 329. Margarethe (1506) A, V, 497. XXII, 319 f. 397. (1508) XVI, 512. (1509) XXII, 322. (1515) 325. (1519) 329. (1520) 331. (1528) 338. (1529) 338. (1530) 339. Jacob (1521) A, XIV, 530. Dietrich (1536) SB, 433.

Mechtshausen D. im Hannöverschen b. Hildesheim A, XVII, 428.

Meck Fam. v.: Helferich (1450) B, IV, 444.

Meckbach (Megkb—) Fam.: Wilh. Rudolf (1593) A, VII, 183.

Meckelfeld (Mekelvelde) D. u. Vogtei im Hannöverschen b. Harburg B, I, 89 (2 Mal).

Meckler Fam.: Hans (1521) C, III, 299 f. Ludwig (1518) SB, 353. (1532) A, XVI, 180.

Medala Insel im adriat. Meere C, I, 198.

Medebeck (—beke) 1. vergang. D. in d. Altmark b. Salzwedel A, XXII, 111. 204. 205. 275. 328. 355. B, III, 333.

2. Fam. in Salzwedel: Heinrich od. Heine (1320) A, XIV, 62. (1350) 94. Bese od. Vese (1367) 145. (1398) 198. (1406) 213. (1410) 218. (1429) 233. Henning u. seine Frau Katharine (1489) 428 f. Tide (1515) A, XIV, 516.

Medelfar Ort in Dänemark B, I, 299. 300. 301.

Medelmann Fam.: Busso (1515) A, XXII, 328.

Medewitz (Medwitz) D. in der Mittelmark bei Wriezen A, XI, 331. XII, 107. 110. 477. 493. C, I, 54.

Medica Ort in Polen A, XXIV, 138.

Medicis [illegible]n Florenz: Lorenz u. sein Bruder Julian († 1478) D, 237. Peter (1497) 255.

Medicus Fam. in Tr.-Briezen: Peter (1363) A, IX, 361.

Medingen D. u. Sct. Marien- u. Mauritius-Cistercienser-Nonnen-Kloster im Hannöverschen b. Lüneburg A, V, 303. XIV, 48. 177. XVI, 446. 452. XVII, 10 f. 438 f. XXV, 467.

Pröpste: Nicolaus (1264) A, XVII, 438. Ludolf (1337) A, XXV, 206. Dietrich Brandis (1393) A, XVII, 10 f. Johann (1406) A, XVI, 466. Ulrich v. Bülow (1498) SB, 378. Johann v. Marenholz (1526) A, XVII, 361.

Priorin: Elisabeth v. Buxtehude (1393) A, XVII, 10 f.

Nonnen: Gertrud Remstädt, Walpurgis u. Mathilde Wulf, Gertrud Schwan, Elisabeth Hoier, Kunigunde Azendorf u. Gertrud Timme (1393) A, XVII, 10 f.

2. Fam. v.: Werner (1226) A, XVI, 397. XXII, 90 f. Friedrich (1235) A, XVI, 317. Werner (1241) B, I, 21. (1264) A, V, 303. (1293) VI, 243. (1300) B, I, 230. (1306) C, III, 15. (1311) A, VI, 453. Hermann u. sein Sohn Werner (1354) A, XXV, 226. Wasmod (1362) A, XVI, 437. Nicolaus (1400) A, XXII, 227. Wasmod u. sein Sohn Heinrich (1452) A, XIX, 377.

Medlinger Fam.: Johann (1440) C, I, 236.

Medow D. in Pommern b. Anklam A, XXI, 485.

Medubeki vergang. Ort im Magdeburgischen A, XVII, 424.

Meduvete vergang. D. in Meklenburg b. Schwerin A, III, 339.

Meduwe See in Pommern A, XVIII, 2.

Medzirzec Ort in Polen. Castellan: Johann (1421) B, III, 399. 401.

Meckow (Megow, Megho) 1. Schloss u. D. in d. Neumark b. Sonnenburg A, XVIII, 482.

2. Fam.: Ulrich (14te Jahrh.) A, XIX, 436. Caspar (1468) 397., in Königsberg i. N.: Nicolaus (1471) A, XX, 80.

Meer, das mittelländische B, IV, 443.

Meerkatz (Merkatt(en), Mercatth, Merkatsch) Fam. in u. um Neu-Ruppin: Lenz u. Arnd, Gevettern (1463) A, XXIV, 444. Die M. (1491) A, IV, 126. 127. (1515) 452. (1525) 153. Thomas u. Stephan (1525) A, IV, 159. Anton (1541) A, IV, 253. 376. 488. Die M. (1542) A, IV, 191.

Meermann (Mherm—) Fam.: Daniel (1586) D, 316.

Megenfried aus Goslar (1114) A, X, 69.

Megow (Meygho) Schloss u. D. in Pommern b. Piritz A, XXIV, 183. B, V, 300.

Mehir = Merane in Sachsen b. Glauche SB, 81. (?)

Mehlbeck Fam.: Otto (1370) A, V, 346.

Mehlberg (Mehelb—) Fam.: Jacob (1542) SB, 479.

Mehlmacher (Mehlmeker) Fam. in Prenzlau: Eckhard (1359) A, XXI, 181. (1366) 194. (1367) 195. (1368) 196. (1375) 205. (1378) 208. 209. (1383) 213. (1386) 220 (2 Mal)., u. seine Frau Margarethe (1378) 416. Claus (1407) 243. (1409) 248., n. s. T. (1414) 254. (1519) 391., u. seine Töchter Anna, verheir. Zabelsdorf, u. Ursula, verheir. Belz (1414) 254. Franz u. Ludolf, Gebr. (1433) 422. Hans u. seine Brüder Franz, Lüdeke, Heinrich u. Degener (1439) 285 f. Lüdeke (1440) 289 f. Franz u. Hans, Gebr. (1440) 291. Franz (1442) 294. (1453) 312. (1460) 320 f. Die M. (1495) 370. Johann (1513 u. 14) 381 f., in Neu-Ruppin: Lud. (1365) A, IV, 299. Die Witwe von H. (1365) 299. 303. Eckard u. seine Frau Margarethe (1378) A, XIII, 334.

Mehlsack (Melsack od. —sag, Meltsack) Fam.: Nicolaus (1419) A, XII, 88. (1430) 94.

Mehlsdorf (Melstorp, Melinstorp, Mollendorp, Mollenstorp) 1. D. in d. Mittelmark b. Zinna A, VIII, 181. 272. 419. B, III, 263. 272. D, 297.

2. Fam. v.: Dietrich u. Bartholomeus, Gebr. (1505) C, II, 444.

3. Fam.: Claus (1450) SB, 66. vgl. A, IX, 210. 416. 425.

Mehnach Ort u. Gebölz in Baiern C, II, 299.

Mehne (Mehene) Fam. in Fürstenwalde: Christian (1465) A, XX, 292 ff. Christoph (1496) A, VIII, 454. XX, 312.

Mehr (Mher) Fam. in Brandenburg: Paul (1541) A, IX, 288.

Mehre (Mere, Mare) D. im Hannöverschen b. Uelsen A, XVI, 410. 464. 465. 470. XXII, 328, XXV, 185. B, I, 262.

Mehrenberg (Mer—) Fam. v.: Gottfried (1294) B, I, 208. (1295) 210.

Mehrentin (Meretin, Morentyn) D. in d. Neumark b. Friedeberg A, XXIV, 25. 257.

Mehrin (Merin, Morin, Merrin, Merryn) 1. D. in d. Altmark b. Kalbe A, XIV, 61. XV, 67. 489. XXII, 96. 108. 149. 197. 206. 378. XXV, 319. 406.

Pfarrer: Christian (1318) A, XV, 67. (1320) XIV, 61.

2. Fam. in Salzwedel: Johann (1472) A, XIV, 355. (1474) 366. (1478) 384. (1481) 392 ff. 394. (1484) 407. (1486) 412. (1487) 415. 417. (1489) 428 (2 Mal). 429. 430. (1490) 434 (2 Mal). 436. (1492) 443. (1497) 459. (1500) 493. (1511) 499. Heinrich (1516) 519. (1521) 529. (1522) 532. (1524) XVI, 260. (1529) 267. 271. (1531) 273. (1538) 283.

Mehring (Mering, Meringhen) 1. Ort im Hannöverschen A, XVI, 315. 474.

2. Fam. v.: Friedrich (1251) A, X, 206.

Mehrow (Mere, Mhere, Meren) D. in d. Mittelmark b. Bernau A, VIII, 420. XI, 305. 307. 330. 343. 408. 484. XXIV, 366. C, II, 476. SB, 295. 309. 313. 323. 327. 335 f.

Meidehausen (Meydehusen) vergang. D. im Hannöverschen b. Lüneburg A, XVIII, 304.

Meidendorf (Meyd—) Fam. v.: Arnold (1196) C, I, 4.

Meienburg (Meigenborg od. —borch, Meigeborch, Meyenburgk od. borch od. —borck od. —borg(h)) 1. Schloss u. St. in d. Prignitz. Von ihnen handelt A, II. Abschnitt XIV. S. 247 ff. Die Urkunden s. ebendas. S. 261 ff. Ueberdies geschieht jener Erwähnung A, I, 16. 17. 109. 136 f. 178. 181. 246. 357. 429. III, 127. 509. XIV, 33. XVII, 416. XXV, 46. 161. B, I, 415. II, 534. III, 5. IV, 51. 52. 68. 69, 90. 172—5. 403. V, 344. VI, 58. 225 f. C, I, 285. II, 437. 438. 498. III, 59. 60. SB, 241. 389.

Herrschaftliche Fam. die v. Rohr, s. d.

Pfarrer: Alard Rohr (1388) A, I, 34. XXV, 46. Andreas v. Noten (1549) A, I, 400.

2. Fam. in Neu-Ruppin: Johann (1396) A, IV, 310. (1430) 322. (1434) 324. (1446) 331. Michael (1517) 363 f. Ursula (1561) D, 121.

Meiendorf (Meienstorp, Mey(g)endorp, Meindorf od. —torp, Mendorf, Megendorp) 1. D. u. Andreas-Kloster im Magdeburgischen b. Seehausen A, V, 353. XVI, 393. XIV, 374. XVII, 418. 427. 463. 465. 466. 485. XXIV, 414. 415. 416. XXV, 183 f.

2. Fam. (v.): Arnold (1217) B, I, 6. Friedrich (1210) A, XXIV, 327. (1221) SB, 2. (1238) A, VIII, 151. Albert (1230) B, VI, 1. Johann (1280) C, I, 10. Heinrich (1311) A, XVII, 463. Otto (1311) A, XVII, 469. Bosse (1337) A, VI, 353. XVII, 489. Cone (1372) A, X, 258. Günther (1412) B, III, 358. (1420) 392. Johann (1533) B, VI, 395. 409. (1538) A, IV, 188.

Meienkrevet (Meyencrevet, Meigenkrevett) Hof in d. Ukermark b. Lichen A, XIII, 5 (2 Mal). 76. 78.

Meienthal (Mey—) Fam.: Darius (1465) C, III, 70. 71.

Meier od. **Meyer** (Meger, Meiger, Meyger, Meygher) Fam.: Sander (1436) A, XXII, 258., sein Vater Volkmar u. seine Mutter Elisabeth n. ihr. T. (1437) 261. (1441) 267. Hermann (1488) A, XXI, 71. 366. Stephan (1541) A, VII, 499. Thomas (1541) A, XI, 478. Johann (1541) A, XVI, 166., Maternus (1542) A, X, 404., in Augsburg: Lucas (1514) C, III, 288., in Berlin: ein Jude (1350) A, XIX, 19., in Brandenburg: ein Jude (1330) A, IX, 132. (1434) 138., in Grossen-Hain: Hans u. C. (1469) B, V, 133. 134., in Neu-Haldensleben: Claus (1510) A, XXII, 482., in Osterburg: Claus (1521) A, XVI, 377., in Pasewalk: Tewes (1476) A, XXI, 350., in Perleberg: o. Vorn. (1449) A, I, 192., in Prenzlau: Barthold (1373) A, XXI, 203. Peter (1384) 216. Martin (1519) 391., in Pritzwalk: Hans (1441) A, II, 39 f. Claus (1469) 40. Mattheus (1471) A, III, 465 f. Stephan (1507) A, II, 46 ff., in Neu-Ruppin: Martin (1541) A, IV, 259., in Salzwedel: Luder (1428) A, XIV, 240. (1456) XXV, 371., in Wittstock: Hans (1445) A, II, 501. (1449) 502 f. (1455) I, 416. (1463) XV, 296. (1471) II, 41. (1488) III, 510. (um 1500) I, 434.

Meierholz (Meigerholt), das in d Altmark b. Alt-Salzwedel A, V, 372.

Meigreve (Meygr—) Dorfst. in Meklenburg b. Werbende A, XIII, 123. Vgl. Meienkrevet.

Meil (Meyl) Ort in Baiern b. Erlangen C, II, 299.

Meilsow Fam. in Strassburg i. U.: Heine (1434) A, XXI, 507.

Mein od. **Meine** (Meyn(e)) Fam.: o. Vorn. (1370) A, IX, 480. Thile (1365) A, X, 128. (1370) IX, 480. Johann (1434) A, XII, 324. Anna (1481) A, XVII, 19., in Brandenburg: Christian (1389) A, VIII, 360. (1419) 100. 101. Peter (1434) A, IX, 138. Christian (1438) 145., in Salzwedel: Luder n. s. T. u. seine Witwe Katharina (1505) A, XIV, 486., in Spandau: Michael (1497) A, XI, 514.

Meinau (Meynau) Insel im Bodensee u. Deutsche-Ritter-Ordens-Komthurei. Komthur: Marquard v. Königseck (1443) B, IV, 288.

Meineke (Meyneke, Meynyke) Fam.: o. Vorn. (1321) B, I, 474. (1444) A, XXV, 328., in Prenzlau: o. Vorn. (1282) A, XXI, 95. Nicolaus (1437) 424. (1447) 301. 302., in Neu-Ruppin: o. Vorn. (1365) A, IV, 299. 302. Asmus (1541) 378., in Salzwedel: o. Vorn. (1332) A, XIV, 75., in Stendal: Hermann (1419) A, V, 179. (1429) 192 f. 194. (1430) VI, 486. (1432) V, 198. 198 f., n. s. T. (1434) 302.

Meinemer (Meyn—) Fam.: Hans (1491) A, XIII, 151.

Meinersen od. —sem od. —sheim (Meyn—, Meynerssen) Fam. der Edeln v.: Ludhard od. Luther (1235) A, XVI, 317. (1243) B, I, 486. (1252) A, XVII, 438. (1267) XIV, 10. (1268) B, I, 98. (1269) 100. (1268—78) A, XXIV, 341. Ludhard d. ä. u. d. j. (1242) A, XVI, 319. (1252) XVII, 438. Ludhard u. Conrad (1311) A, XVII, 445. Conrad (1304) A, XXII, 440. (1321) B, I, 467. Die v. M. (1336) A, II, 87. (um 1350) 89. Bernhard (1358) A, V, 105. (1359) X, 251. (1367) XXIV, 379.

Meinewelt (Meynew—) vergang. Ort im bischöflich-halberstädtischen Sprengel A, XVII, 449.

Meinhard (Meynh—) Fam.: o. Vorn. (1278) A, XXI, 94. XXII, 373. (1334) VI, 350., in Brandenburg: Herr v. Br. A, I, 5. Fam.: Christian (1380) A, VIII, 322. (1394) 371. Arnd (1415) B, III, 356 (wo fälschlich Meynrad)., in Prenzlau: Henning (1362) A, XXI, 411 ff.

Meinhardsdorf od. Meinersdorf Fam.: Henning (1353) A, III, 384. Timme (1354) B, II, 355., in Müncheberg: Heinrich (1319) A, XX, 134.

Meinow Fam.: Caspar (1562) D, 369 Anm., in Prenzlau: Matthias (1442) A, XXI, 294., in Soldin: o. Vorn. (1336) A, XVIII, 452 f. Hen. (1341) 454.

Meinsdorf (Menszdorf) 1. D. in d. Mittelmark b. Dahme A, IX, 451. 452. 453. XI, 436 f. 491.
Pfarrer: o. d. N. (1541) A, XI, 491.
2. vergang. D. in d. Ukermark b. Prenzlau? A, XXI, 280.

Meiorthe Fam. v.: Adelheid (1232) A, V, 34.

Meise Fam.: Christoph u. Conrad (1242) A, X, 201.

Meisebach (Meyse—) Fam. v.: Philipp (1515) C, III, 256.

Meiser (Meyser) Fam.: Arnold (um 1412) B, IV, 5.

Meiss Fam.: Leonhard (1353) B, II, 349.

Meissen (Meyssen, Maissen, Meischen, Meichsen, Meychssen, Michsen, Mychsen, Mis(s)en, Mizsen, Mys(s)en, Miessen, Mishen, Missin, Misne, Missne, Mysne, Myssne, Miesne, Misni, Misna, Mysna) 1. Schloss u. St. A, II, 437. IV, 343. VII, 148. VIII, 95. 97. 180. 296. XI, 158. 258 f. XX, 399. B, I, 264. 328 (2 Mal). 331 (2 Mal). 396 Anm. 398. 409. 447. 472. II, 439. III, 131. 376. 377. VI, 5. 52. 109. 110. 485. C, I, 397. 443. III, 313. D, 191. 212. 216. 238 f. 240. 242. 243. 246. 247. 331. 332 (2 Mal). SB, 4.

Burggrafen: Meinher (1275) B, VI, 16. (1294) I, 208. Hermann u. seine Brüder (1317) B, I, 399. VI, 52. Hermann u. Meinhard, Gebr. (1329) B, II, 56 f. Meinhard d. j. (1350) B, II, 327. O. d. N. (1426) D, 210. Heinrich Reuss v. Plauen (1499) SB, 134 f. (1501) A, XX, 450 ff. Heinrich (1540) B, VI, 485.

2. Land, Markgrafschaft, Herzogthum A, I, 464. IX, 416. XI, 258. XII, 278. XX, 392. 423. 424. XXIII, 392. B, I, 211. 264. 315 f. 331 (2 Mal). 343. 344. II, 58. III, 90. 91. 376. 377. 437. IV, 53. 222. 250. 440. 441. VI, 110. 112. 485. C, I, 264. 269. 359. 444. 447. 448. 464. II, 45. 141. D, 17. 20. 21. 70. 124. 209. 212. 213. 222. 223. 230. 238 (2 Mal). 239. 242. 243. 244. 245. 246 (2 Mal). 248 (2 Mal). 327. SB, 4.

Markgrafen u. Herzöge A, IV, 71.: Eckhard (993) A, XI, 153. (997) VI, 185. Conrad (1135) A, XXII, 414. Otto (1161) A, VIII, 105., u. seine Kinder (1179) 112., u. seine Gemahlin Hedwig, Tochter Albrecht's des Bären (o. J.) D, 4. Sein Sohn Albrecht (1187) A, VIII, 116. 117. (1190) V, 25. Theodorich (1209) B, I, 4. 5 (wo fälschlich Friedrich). Heinrich (1225) A, X, 118. (1235) B, I, 16. (1239) 485. (1240) D, 10. 278. (1245) B, I, 26. (1249) VI, 4 f. Albrecht (1226) A, XX, 179. Des Markgrafen (o. d. N.) Sohn Theodorich u. seine Verlobte, die Tochter des Markgrafen Johann v. Brandenburg [Agnes?] (1253) B, I, 39. 41., u. Albrecht u. dessen Verlobte, die Tochter des Markgrafen Johann v. Brandenburg Agathe (1255) 43 mit d. Anm. O. d. N. (1254 ff.) B, I, 75 ff. 77 ff. Theodorich (1263) D, 274. Heinrich (1269) B, I, 102 ff. (1271) 109. 111. O. d. N. (1278) D, 179. Heinrich n. s. T. u. seine Nachfolger Albrecht, Landgraf v. Thüringen, u. dessen Sohn Thiedemann (1304) B, I, 261 f. Friedrich (1309) B, I, 281. 281 f. 282., als d. ä. (1312) 330. 331 (3 Mal). 332. (1313) 343. (1316) 381. 387. 394. (1317) A, XXV, 187. B, I, 396. 398 f. 399. 399 f. 409 f. 410 f. VI, 52. (1319) B, I, 430. 446 f. Seine Gemahlin Elisabeth, die Mutter Friedrich's d. j., als Witwe (1321) 471 f. Friedrich d. ä. u. Friedrich d. j. (1312) B, I, 319 f. 327. 327 f. 328. 328 f. 329. 330. (1317) 396 f. Des ä. Friedrich Vetter v. Dresden (1319) B, I, 444. Friedrich d. j. (1312) B, I, 321.

(1317) 396 f. (1323) II, 4. (1325) A, II, 271. B, II, 28 f. (1327) A, IX, 28 f. XI, 30. XX, 136. B, II, 42. VI, 57. (1328) II, 51. (1329) A, VIII, 241 f. B, II, 56 f. 57 f. (1330) A, XIII, 245. B, II, 62 f. (1331) 65. 66. (1332) 72. 73. (1334) 84 f. (1335) 102 f. (1336) 106 ff. 109. 109 ff. 114. 115. 116. (1337) 117 (2 Mal). 118. 119 (2 Mal). (1338) 129. 134. 137. (1346) 178 ff. 188. SB, 21. (1347) B, II, 194 ff. 197 f. 198 f. (1348) 209 ff. 211 ff. 237. (o. J.) D, 20., u. s. T. (1361) B, II, 438. (1363) 455. 456. Seine Gemahlin Jutta, die Schwester des Markgrafen Johann v. Brandenburg (1317) B, I, 396 f. Friedrich (1350) B, II, 270. 273. 279. (1351) 327. 330. 332. 343. (1353) 347. (1354) SB, 31 f. 32 f. (1355) B, VI, 90. (1357) A, X, 478 f. B, II, 403 f. (1358) 405. 411 f. 431 Anm. (1359) 422. (1361) 437. (1363) 455. 455 f. (1371) 513 f. (1374) III, 46. Friedrich u. Balthasar, Gebr. (1350) B, II, 297. 311. (1351) A, XVI, 13. (1355) B, II, 377 f., u. ihre Brüder (1351) SB, 28. (1355) B, II, 394. (1356) SB, 34. Der Markgraf u. seine Brüder (1354) SB, 29. Der v. Meissen (1355) B, II, 372 Anm. (1356) 394. Friedrich, Balthasar, Ludwig u. Wilhelm, Gebr. (1350) B, II, 319 ff. 321 ff. 326 f. (1351) 340. (1353) 347. (1360) 429. (1363) 450. 455. Friedrich, Balthasar u. Wilhelm, Gebr. (1354) B, II, 362 f. (1359) 422 f. (1362) 439 Anm. (1364) 460 f. 461 ff. (1371) 521 f. (1373) 536. Die Markgrafen v. Meissen (1364) B, II, 458. (1371) B, II, 518 f. (1372) A, VIII, 296. (1373) B, II, 530 f. Der Markgraf (1369) SB, 42. Des Markgrafen Bruder, der Bischof v. Bamberg (1374) D, 187. Die Markgrafen (1374) B, III, 51. (1376) A, IV, 71. (1381) B, III, 77. Der Markgraf (1395) D, 190. Balthasar u. Wilhelm, Gebr. (1397) B, VI, 111 f. Des Erstern Sohn Friedrich (1397) B, III, 133., u. seine Verlobte Elisabeth, des Kaisers Wenzel Nichte (1397) 138 ff. VI, 111 ff. Friedrich's des Strengen Witwe Katharina u. ihre Söhne Friedrich, Wilhelm u. Georg (1393) A, XVII, 9 f. Wilhelm der Einäugige (1368) B, II, 489. 490. (1373) III, 21. (1390) A, X, 14. (1393) B, III, 116 f. VI, 108 ff. (1394) III, 119 f. (1395) A, IX, 71 f. 72 f. 391 f. 392 Anm. 482 f. X, 133. XI, 68. XIII, 171. XV, 186. 186 f. XVI, 336 f. XXIV, 99. XXV, 50. B, III, 120 f. 121 ff. 124. 125 f. 126 ff. (1396) A, IX, 73 f. 74. X, 133 f. B, III, 131. 131 f. (1397) 132 f. 135. (1398) A, IX, 77. XIX, 37 f. B, III, 138 f. (um 1398) D, 31. (1399) A, XVII, 96. (1400) XI, 156 ff. XII, 358., als d. ä. B, III, 146. (1401) A, IV, 82 f. B, III, 148. (1402) A, XXIV, 112 f. B, III, 157. (1403) 160. 167. (1406) A, XXIV, 402 († 1406) D, 192. Seine Gemahlin Elisabeth, die Schwester des Markgrafen Jobst v. Mähren, Tochter Johann's v. Mähren (1395) A, IX, 72 f. 391. 482 f. XI, 68. XIII, 171. XVI, 386 f. B, III, 125 f. (1397) 133. 135. 136 f. (1398) 137. (zu Ende des 15ten Jahrh.) A, VIII, 378. (1400) XI, 156 ff. XII, 358. Der Markgraf (1409) B, III, 172. Wilhelm (1410 od. 11) D, 38. Friedrich u. Wilhelm, Gebr. (1414) B, III, 220. (1415) 239. (1419) D, 199. (1422) B, III, 432. Friedrich d. ä. u. Wilhelm, Gebr., u. Friedrich d. j. (1416) B, III, 247. 250. (1421) 411. Wilhelm (1420) C, I, 155. (1422) B, III, 420 (2 Mal). 421. 422 f. 423 f. 424 f. 425. 426. 426 f. 427 f. 428. 429 (2 Mal). 429 f. 430. 433. 433 f. 434. 436. Der Oheim desselben o. d. N. (1422) B, III, 423. Der Markgraf (1420) D, 209. (1422) 209. (1424) B, IV, 53. (1426) D, 210. Die Markgrafen (1422) B, III, 426 f. 431. Friedrich (1417) B, III, 256. (1419) C, I, 148 f. 150. (1420) 156., als d. ä. (1420) 374 ff. 376 f., wird Kurfürst v. Sachsen (s. d.) (1422) D, 201 f. (1423) 59. 211. Die Herren v. M. (1440) B, IV, 205. Der Markgraf (1452) SB, 70. Die Herren v. M. (1458) D, 231. (1473) C, II, 107. (1482) D, 240. Kurfürst Ernst (1478) D, 238.

Hofbeamte.

Geheimschreiber: Walther (1317) A, XXV, 188. B, I, 396 f.

Hofmeister: Offe v. Schlieben (1402) B, III, 157.

Hofrichter: Christian v. Witzleben (1359) B, III, 423.

Kanzler: Heinrich v. Kothwitz (1359) B, III, 423.

Marschall: Hermann Goldacker (1317) A, XXV, 188.

3. Bisthum A, VIII, 1. 28. 97. 296. XIII, 94. XX, 381. B, I, 113 f. 446. II, 438. VI, 15 f. C, III, 241. D, 213.

Bischöfe: Burchard (937) A, VIII, 90. (968?) 97. Hildeward (1015) A, XVII, 425. Benno (um 1066) n. s. T. (1524) C, III, 313. Gering (1170) A, II, 441. III, 85. Martin (1179) A, II, 448 f. VIII, 112. Mauritz (1187) A, X, 77. O. d. N. (1229?) SB, 3. 4. (1237) B, I, 19. Conrad (1252) A, IX, 476. (1253) XX, 186. Wittigo (1272) B, I, 113 f. VI, 11 f. (1275) 15 f. (1288) A, VIII, 179 f. O. d. N. (1307) SB, 6. (1308) A, VIII, 204. Witticho (1313) B, I, 343. (1318) 422 f. 425. VI, 53. (1319) I, 444. 446 f. (1321) 472. (1327) A, IX, 29. XIX, 189. XX, 136. XXI, 141. XXIII, 24. (1331) B, II, 64., n. s. T. (1380) A, XX, 358. Matthias (?) (1327) A, XI, 30. B, VI, 57. Johann (1346) B, II, 181. (1350) 306. 307. 308. (1358) A, VIII, 275 f. (1361 u. 62) B, II, 439. mit d. Anm. O. d. N. (1370) A, VIII, 296 Anm. Conrad (1373) A, VIII, 302. XX, 356, Nicolaus (1380) A, XX, 358 f. Johann (1393) A, XX, 370. B, VI, 110. (1394) A, XXIV, 98. (1395) IX, 71. 72. 390 f. O. d. N. (1405) A, XX, 7. Rudolf (1417) A, XX, 379. († 1426) D, 210, Johann (1433) A, XX, 398. (1441) B, IV, 231. O. d. N. (1451) D, 206. (1453) A, II, 156 ff. Caspar (1454) A, XX, 416 f. (1459) 426. (1475) C, II, 170. (1477) III, 111. Johann v. Weissenbach (1476) A, IV, 103. (1481) XX, 438. (1482) B, V, 404 ff. D, 240. (1486) C, II, 316. Johann (1499) A, XX, 444 f. O. d. N. (1524) C, III, 319. 321.

Vicar: Franco, episc. Lerossencis (1373) A, XX, 356.

Domkirche B, II, 306. 438 f. D, 238.

Domcapitel A, VIII, 179 f. B, I, 113 f. 446. II, 439. VI, 11 f. SB, 3. 4.

Pröpste: o. d. N. (1229?) SB, 3. Walther (1253) A, XX, 131. Conrad (1272) B, VI, 12. Bernhard v. Kamenz (1275) B, VI, 16. (1280) C, II, 4. (1282) B, I, 160. (1286) 187. (1288) A, VIII, 179 f. Walther (1319) B, I, 446. (1321) 472. Wicko (1350) B, II, 306.

Prioren od. Dechanten: o. d. N. (1229?) SB, 3. Bernhard (1272) B, VI, 12. Siegfried (1288) A, VIII, 177 f. Heinrich v. Breslau (vor 1319) B, I, 446. Apetzko (1338) A, XXIII, 32. Heinrich (1350) B, II, 306. Nicolaus (1372) A, VIII, 296. Ulrich v. Wolfersdorf (1490) B, V, 468.

Scholasticus: Theodorich (1272) B, VI, 12.

Thesaurarius: Conrad (1275?) B, VI, 16.

Domherren: Johann (1272) B, VI, 12. Johann v. Strehle, Arnold v. Jebichen u. Peter v. Cyce (1275?) B, VI, 16. Johann v. Heinitz u. Martin v. Appelmann (1402) B, III, 157. Johann v. Dyhrn (bis 1446) D, 64. Johann v. Schönberg (bis 1492) D, 251. Siegmund Pflug (1494) A, XX, 444.

Ministerialen SB, 3.

Das Archidiakonat in d. Lausitz B, II, 438 f.

4. Fam. v.: Johann (1281) A, XIII, 223.

Meissner (Meisener, Misener, Mysener, Misner, Mysner, Missener, Myssener, Mitzener, Mesenner) Fam.: Heinrich u. Johann, Gebr. (1288) A, I, 247 vgl. 231. Heinrich (1280) B, VI, 18. C, I, 10. (1282) B, I, 154. (1285) 182. (1286) 186. (1288) 191. (1289) 491. (1290) VI, 22. (1303) A, XXII, 378. Betekin (1286) A, XVIII, 3. XIX, 444. B, I, 186. Heinrich (1321) B, I, 479. Baruth auf Reckow (1374) A, XIX, 474. Johann Nicolai (1399) A, XIII, 97. O. Vorn. (14tes Jahrh.) A, I, 493. (1420—24) B, IV, 50 (wo fälschlich Mirtzener u. die Interpunction, vgl. 172)., um (1430) 172. Hans (1424) B, IV, 89. (um dieselbe Zeit) 172. (1426) A, XX, 395. (1427) I, 182. (1426—38) B, IV, 176. Hans (1519) A, III, 121. (1528) 134. O. Vorn. (1538) B, V, 458. Johann (1607) A, III, 208., in Berlin: Thomas (1540) D, 103 Anm., in Frankfurt a. O.: Claus (1370) A, XXIII, 109., in Neu-Ruppin: Joachim (1541) A, IV, 378. in Wittstock: Peter (1470) A, I, 419. (1474) 419. Peter (1556) 429.

Meister (Meystir, Mester) Fam.: Gerhard (1251) A, XV, 13. Hans (1388) A, XX, 368.

Meixner (Meichsner) Fam. in Nürnberg: Nicolaus (1464) A, XIX, 395.

Meizendorf (Meitzendorp, Meytzendorp, Meyssendorp, Messendorff) 1. D. im Magdeburgischen b. Wolmirstädt A, V, 403 f. X, 221 (2 Mal). 296. XVII, 204. 385. B, III, 321.

2. Fam.: Bartold n. s. T. (1364) A, XVII, 387.

Mekelvelde s. Meckelfeld.

Mekes dän. Fam. v.: Johann (1343) B, II, 160. 168.

Meklenburg (Me(c)klenborch, Mekellenburg od. —borch, Mekel(e)nborg(h), Mekelnborch od. —börch, Megkelnburg, Me(c)klenborch, Megelenburch, Mek(e)linborg od. —borch, Mekelborg od. —borch, Megkelborg, Meggelburg, Mechelburg, Mychelburg, Mychlenborch, Magnipolis, Niederland) 1. Burg u. St. A, I, 26. 193. 300. XXV, 2.

Pfarrer: Alphus, u. Priester: Waldewer (1222) A, I, 25.

2. Land, Herrschaft od. Herzogthum od. Fürstenthum, Land der Wenden (terra S(c)laviae) A, I, 16. 112. 115. 117. 182. 185 f. 187. 188. 281. 312. 390. 451. 458. 461. 503. II, 219. 220. 234. 508. 509. III, 339. 395. 476. 492. IV, 58. V, 433. IX, 373. XIII, 123. XIX, 128. XXI, 513. XXIV, 276. XXV, 160. B, I, 419. II, 55 f. 535. III, 239. IV, 15 ff. 46. 47. 48. 62. 77. 79. 83. 84. 88. 94. 96. 162. 176 ff. 183 ff. 210. 256. 260. 265 ff. 270. 275. V, 39. 209. 264 f. 303 ff. 305 ff. 435. 441. 442. 444. 458. 459. VI, 30. 134. 160. 181. 225. 317. 319. 373. 457. C, I, 14 Anm. 226. 264. 437. 540. II, 30. 110. 195. 198. 497. III, 37. 38. 43 f. 46. 51. 165. 226. D, 17. 19. 32. 47. 59. 165. 206. 324. 326. 381. SB, 205.

Münze A, II, 296.

Herren, Fürsten od. Herzöge, Herrschaft A, I, 391. 392. 449 f. C, I, 540. Pribislaus (Heinrich) (1189) A, III, 339. Borwin od. Heinrich zu Rostock (1222) A, I, 25. (1223) XXV, 2 f., n. s. T. (1227) II, 362. B, I, 11. (1300) A, XXV, 1 f. Seine Gemahlin Mathilde n. ihr. T. (1222) A, I, 25. Seine Söhne Nicolaus u. Heinrich, Gebr., Herren v. Rostock (1219) A, XVII, 3 f. Johann, Nicolaus, Heinrich u. Pribislaus, Gebr. (1227) A, II, 362. 363. B, I, 11. (1233) A, I, 445. 446 vgl. 443. Nicolaus (1232) A, III, 340. Johann (1258) A, XV, 17. Heinrich (1269) B, I, 104. (1272) C, III, 2 ff. Agnes, Gemahlin eines Herrn v. Rostock (1272) A, XXI, 448. B, I, 117. Woldemar, Herr zu Rostock (1277) B, I, 129. Johann, Heinrich u. Johann (1283) B, I, 165 f. 166 ff. (1284) 178. Johann, Nicolaus u. Borwin, domicelli de Rostock (1283) B, I, 165 f. 166 ff. (1284) 178. Johann u. Heinrich (1292) C, III, 5 f. Nicolaus zu Rostock (1300) B, I, 230. (1302) 245 f. Nicolaus u. Johann, Gebr., zu Rostock, n. ihr. T. (1314) A,

XVII, 24. Heinrich (1291) B, I, 200 f. (1298) 218. (1299) A, XIII, 1. 8. C, III, 9. (1300) 10. (1301) B, I, 236 f. (1302) A, XIII, 101 f. B, I, 243. 245 f. 347. (1303) A, II, 330. (1304) 330 f. XIII, 14. B, I, 253 ff. 256 f. 258 f. VI, 33. (1305) A, XIII, 1. 14 ff. XXIV, 348. C, III, 13 f. (1306) A, II, 370 f. 371 vgl. 346. (1307) SB, 7 f. (1309) A, XIII, 2. 20 f. (1310) B, I, 300. 301. (1311) 314 f. (1312) 315 ff. 335. 336. C, III, 17. 18 f. 19. (1313) A, XIII, 2. 40 f. B, I, 340 f. (1314) 354. 355. 355 f. 362. (1315) A, XIII, 2. 63. B, I, 373. 377 f. 497. VI, 50. (1316) A, IV, 425 f. VII, 247 f. B, I, 382 ff. 386 ff. 394. C, III, 21 f. (1317) B, I, 402 f. 403 f. 411 ff. 416. SB, 15. (1318) B, I, 419. 427 (2 Mal). 427 f. SB, 16 f. (1319) A, I, 278 f. 282 vgl. II, 62. I, 300. II, 207 f. 371. III, 355. XIII, 2. 42. XXI, 118. 453. XXV, 10 f. 190. B, I, 435 f. (1320) A, II, 371. III, 356. XIII, 2. 65. 167 f. 240 f. (1321) II, 80 f. vgl. 62. 207 f. III, 356 f. 357 f. 358 f. B, I, 466. 473. (1322) A, I, 70. II, 208 f. 209 f. vgl. 186. III, 359 ff. B, I, 341 Anm. 481. 483. 500. (1323) A, II, 210 f. vgl. 186. III, 361. XIII, 321. XXI, 454. XXV, 11. B, I, 490 Anm. II, 2. 9. (1324) B, II, 19 f. 21 ff. 30. (1325) A, II, 25. 265 ff. 268 f. 270 ff. vgl. 248. IV, 44 f. XXV, 13. B, II, 23. 25 ff. (1326) A, II, 333 vgl. 320. III, 364. XXI, 20 f. (1328) IV, 46. B, II, 55. SB, 17 f. (1329) A, IV, 47. (o. J.) B, I, 435. D, 19 f. 20. 21 f. († 1329) A, IV, 48 Anm., n. s. T. (1335) A, XIII, 3. 28. 44. Seine Gemahlinnen: a) Beatrix, Tochter des Markgrafen Albrecht v. Brandenburg D, 16. (1302) A, XIII, 102., n. ihr. T. (1329) IV, 47. b) Anna (1321) A, III, 359., n. ihr. T. (1329) IV, 47. c) Agnes, die Schwester Herzogs Rudolf v. Sachsen (o. J.) D, 20. Seine Kinder o. d. N. (um 1350) A, II, 88. Die domini Slaviae (1300) B, VI, 30. Heinrich d. ä. u. Heinrich d. j. (1301) C, III, 11. Der Fürst v. M. (1315) B, I, 373. Die wendischen Fürsten (1316) A, I, 444. Johann (1318) A, IV, 439 f. Die domini Slaviae (1319) B, I, 433. Der v. M. (1322) B, I, 481. 483 f. Die Herren v. M. (1325) A, II, 25. Albrecht u. Henning, Gebr. (1329) A, II, 273 f. Albrecht u. Johann, Gebr. (1329) B, VI, 58. (1337) A, XIII, 103. (1347) B, II, 201. (1348) A, XIII, 327. B, II, 214. (1349) 250 f. (1352) C, III, 32 ff. (1354) SB, 34. (1357) B, VI, 91. (1358) A, XIII, 33. (1362) II, 464. (1374) XXI, 457 ff. Ihr Vater o. d. N. (1352) C, III, 32. Die Herzöge (1351) B, II, 330. (1356) A, II, 216. (1368) XXI, 42. Albrecht (1333) A, XXI, 26 f. (1334) II, 279., als Junker B, II, 93. 93 f. (1340) VI, 67. (1342) II, 155 ff. C, I, 17. (1344) 19. (1348) A, II, 2. (1350) IX, 373 vgl. 341. (1351) II, 29. (1352) XV, 144. (1354) I, 274. 279. 302. II, 63. 215 vgl. 186. III, 385. 385 f. 386 f. 387 f. SB, 33 f. (1356) A, II, 216 vgl. 186 f. (1358) XIII, 33. XXIV, 370 f. B, II, 409 ff. 411. C, III, 37 f. (1359) A, XVII, 248. B, II, 418 ff. (1360) 432 f. (1361) A, III, 392 f. 393 f. B, II, 434. 434 ff. (1362) 442 f. (1363) A, II, 465. XXV, 35. (1365) II, 217 f. XXV, 36. (1360—70) II, 308 f. (1371) I, 279. 302 f. IV, 342. (1373) I, 283. II, 310 vgl. 301. III, 295 f. IV, 67. B, II, 531 f. 532 ff. 534 f. 535 f. 536 f. (1374) A, II, 219 f. 220 f. XXIV, 39 f. XXV, 39 f. B, III, 30 f., als d. ä. 31. 46. 49 f. 51. Albrecht's Sohn Heinrich u. seine Verlobte, die dän. Prinzessin Margarethe (1350) B, II, 300 f. Abrecht, sein Sohn Magnus u. dessen Verlobte, die geb. Prinzessin v. Sachsen-Lauenburg Jutta (1360) B, II, 432 f. Albrecht u. sein Sohn Heinrich d. j. (1358) A, III, 390. Albrecht u. seine Söhne Heinrich, Albrecht u. Magnus (1360) B, II, 432. Der v. M. (1350) B, II, 266. Die v. M. (1351) 330., od. die wendischen Herren (1360) B, II, 432. Der ä. u. der j. v. M. (1369) SB, 43. Albrecht u. seine Brüder (1374) B, III, 51 f. Albrecht u. Johann, Gebr. (1347) B, II, 201. (1348) 214. (1349) 250. (1350) 300 f. 316 f. 317. (1359—61) 437. (1362) A, II, 464. B, II, 439. 443. (1372) 523 ff. (1373) II, 533. (137[illegible] u. Albrecht's Tochter (1376) A, XXI, 463 f. Johann (1348) A, XI, 37.

36. B, II, 217. 225. (1350) A, IX, 46. XXI, 167. SB, 236. (1353) A, I, 276 Anm. IV, 58. B, VI, 88 f. (1354) A, XXI, 36. (1356) I, 284 Anm. (1358) XIII, 4. 32 f. (1361) IV, 60. (1366) XIII, 136. (1367) B, II, 481. 487. (1368) A, XXI, 42. (1369) XXV, 40 f. B, II, 493 f. (1370) A, XIII, 4. 34 f. (1373) B, II, 537 f. (1374) III, 32 ff. (1377) A, II, 434. (1389) XIII, 49. (1392) IV, 77 f. Seine Gemahlinnen a) Rieke n. ihr. T. (1358) A, XIII, 33. b) Agnes (1361) A, IV, 60. Die od. der H. v. M. (1367) B, II, 481. (1370) A, XXI, 197. (1372) II, 466. (1373) B, III, 6. 44. (1374) 44. 51. Albrecht, sein Sohn, sein Bruder Johann u. sein Oheim Albrecht, König v. Schweden (1373) B, II, 532 ff. Albrecht d. ä. u. Albrecht, König v. Schweden (1374) B, III, 30 f. Johann, Johann's Sohn, u. dessen Brüder (1374) B, III, 32 ff. Heinrich u. Magnus, Gebr. u. ihr Vetter Johann (1374) B, VI, 104. Albrecht u. sein Sohn Magnus (1376) A, IV, 72. Der v. M. (1378) B, III, 68. D, 187. 188. Johann, Heinrich u. Magnus (1382) B, III, 79 ff. Alle Fürsten v. M. (1384) A, III, 400. Johann u. sein Sohn Ulrich (1392?) A, IV, 77. Johann, Rudolf, Bischof v. Schwerin, Ulrich u. Albrecht, Gebr. (1393) A, II, 337 vgl. 321. Der v. M. (1394) B, III, 115. Alle Fürsten v. M. (1395 od. 96) B, III, 124. Albrecht (1395) B, III, 124. Albrecht (1395) B, III, 124. Der v. M. (nach 1400) SB, 266. Die wendischen Herren (1402) SB, 255. Johann u. Ulrich, Gebr. (1393) A, XIII, 337 ff. (1398) 339. (1399) B, III, 141. (1400 ff.) SB, 263. (1402) A, IV, 84. 84 f. B, III, 157 ff. (1403) D, 30. (1404) A, XXI, 56. (1408) XIII, 5. 76. 78. 341 f. XXI, 59. XXV, 54 f. (1410) III, 410 f. (1411) B, III, 183. (1412?) IV, 4 ff. (1414) III, 219. IV, 6 ff. (1415?) 9. 9 f. (1416) III, 252 ff. IV, 11 ff. Ulrich (um 1400) SB, 261. (1407) A, XXV, 54. (1408) D, 32. (1413) B, III, 205 f. 208. (1414) 222 f. (1415) A, XII, 244. C, I, 76 f. D, 43. 56. (1416) B, IV, 10 f. (1425?) VI, 120 f., n. s. T. (1427) III, 483. Sein Sohn Johann 483. Johann (um 1400) SB, 261. (1402) D, 28. (1403) 29. (1407) 31. (1408) 31 f. 32. Johann, Magnus' Sohn (1406) A, XIV, 211. Albrecht und Ulrich (1416) B, III, 252. Johann und Albrecht, Gevettern (1416) B, III, 252 ff. IV, 10 f., n. des Letzteren T. (1423) 15. Johann u. Ulrich, Gebr. u. Johann u. u. Albrecht, Gevettern (1416) B, IV, 12 ff. Johann, Ulrich's Bruder (1401) A, I, 306. (1403) B, III, 161 f. (1404) A, X, 135. (1405) II, 221 f. (1408) X, 3 ff. (1409) I, 307. (1414) XIII, 68. (1416) 5. 54. 69. B, IV, 10 f. (1418) A, IV, 444 vgl. 439 f. (1419) 445. (um 1420) IX, 107. 115. Sein Vater n. s. T. (1416) A, III, 69. Albert, König v. Schweden u. Herzog Albert (1395) B, III, 124 f. Albrecht, König v. Schweden, u. sein Vetter, der Herzog Johann (1401) A, I, 305 f. (1405) II, 221 f. 222 vgl. 187. (1406) V, 374 f. Albrecht, König v. Schweden, Herzog Johann u. Ulrich u. Herzog Johann, Sohn des Herzogs Magnus (1402) A, IV, 84. Albrecht, König v. Schweden u. Herzog v. M. (1404) A, I, 257 f. vgl. 232. Albrecht, König v. Schweden, Herzog Johann, Albrecht u. Magnus (1409) A, I, 307. 308. Albrecht, König v. Schweden, sein Sohn Albrecht, Herzog v. Schwerin, u. ihr Vetter Johann (1411) A, II, 223. Des Königs Gemahlin Agnes u. ihr Sohn Albrecht (1423) B, III, 439 ff. Er vermählt sich mit Margarethe, der Tochter des Markgrafen Friedrich v. Brandenburg (1423) D, 59. Der Herr od. die Herren v. M. od. die niederländischen Herren (1411) A, III, 411. (1413) D, 196. (1415) B, III, 239. (1416) A, XXI, 256. B, III, 252. (1417 ff.) IV, 15 ff. D, 324. (1419) A, IX, 99. C, I, 132. 147 f. (1420) B, IV, 80. D, 57. Johann u. Albrecht (1414) B, III, 218 ff. (1416) 252 ff. IV, 12 ff. (1420) 17. (1421) A, II, 223 f., n. ihr. T. (1424?) B, IV, 15. Albrecht (1419) B, IV, 16. (1420—4) 44. 78. 79. 80. 81. 83. († 1423) D, 59., n. s. T. (1423) B, IV, 82. Seine Frau u. Witwe Margaretha, geb. Markgräfin v. Brandenburg (1422) B, IV, 81. (1423)

III, 439 ff. 449. 449 ff. 456 ff. IV, 15. 82. D, 59. (1424) B, IV, 48 ff. (1425) 94 f. 96 ff. (1427) III, 468 f. (1429) 491 ff. 493 ff. Heinrich d. ä. (1418) A, IV, 513. Anna, Aebtissin v. Wanaka (1422) A, XIII, 344 f. Johann u. Albrecht, Gebr., ihr Vetter Johann u. Ulrich's Kinder (1419) C, III, 43 f. (1420) A, I, 176 ff. B, III, 366 ff. (1421) A, I, 178 ff. B, III, 415 ff. Johann (1420) A, IX, 107. 115. (1421) II, 224. (vor 1422) B, IV, 80. 85., n. s. T. (1422) A, XIII, 345. Seine Gemahlin u. Witwe Katharina, geb. Markgräfin v. Brandenburg (1422) A, XIII, 345., u. ihre Söhne Heinrich u. Johann unter ihrer Vormundschaft (1423) B, III, 456 ff. (1424) IV, 48 ff. 52. 52 f. 53 f. 61. 62. 62 ff. 70. 77 ff. (1425) 94 ff. (1424 ff.) 179 ff. (1426) 180. (1427) A, I, 185. III, 468 f. 481 f. 484. IV, 96 ff. 102 f. C, I, 188 f. (1429) B, III, 491 ff. 493 ff. (1430) A, XIII, 6. 71 ff. (1431) B, IV, 119 ff. (1432) A, I, 186. B, IV, 180. 181. (1433) A. I, 113 Anm., n. ihr. T. (1438) B, IV, 167. 179 ff. Heinrich, Johann's v. Schwerin Sohn, (1421 ff.) B, IV, 38 ff. (1424) 52 f. 53 f. 55. 55 f. 56. 57. 57 f. 58 f. 59 f. 60 f. 62 ff. 65. 66. 66 f. 67 f. 70. 85 ff. D, 202. (1425) B, IV, 46. 93 f. 182 ff. (1426) A, XIII, 80. Seine Gemahlin Dorothea, geb. Markgräfin v. Brandenburg, geb. (1420) D, 56., vermählt (1422) 326. (1423) B, III, 456 ff. (1427) 468 ff. Johann, Herr zu Stargard (1423) D, 326. Die niederländ. Herren (1424) B, IV, 71. 77. 85. Der od. die Herren v. M. (1421) A, XXIII, 163. (1420—4) B, IV, 80. 85., aus d. Lande Stargard 89. (1425 f.) 210. (1426) 181., von M. u. v. Schwerin (1426) D, 210. Heinrich, Herzog zu M. u. Herr zu Stargard, u. Wilhelm, Fürst zu Wenden (1427) B, III, 475. Johann u. sein Vetter Heinrich (1427) B, III, 484. Johann, der Vetter Heinrich's, gefangen (1427) B, IV, 98 ff. (1427) III, 480 f. 481 f., sein verstorb. Vater u. sein Vetter Ulrich n. s. T. (1427) B, III, 482 f. Johann (1428) A, I, 182. XIII, 6. 70 f. Johann u. sein Vetter Heinrich (1426) C, III, 46 ff. (1427) B, III, 484. IV, 102 f. (1428) 178 f. (1429) III, 491 ff. 493 ff. (1431) IV, 121 f. Die Herrschaft v. M. (um 1430) A, I, 185 f. Die M. Herren (1431) A, I, 182. Johann d. ä. (1431) A, XIII, 81. Heinrich (1434 u. 35) B, IV, 183. (1435) A, I, 113. 114. 115. 184. (1436) D, 329. (1437) A, I, 186. (1438) 186. (1443) C, I, 269. Heinrich u. die ä. Herzöge (1437) B, IV, 152 f. Die Herrschaft od. die Herren v. M. (1434) A, I, 186. (1437) B, IV, 158. 161 ff. 181. (1438) A, I, 185. Johann (1437) B, IV, 160. 161. (1438) A, XIII, 6. 60 f., n. s. T. seine Witwe Luttrud (1440) B, IV, 211. (1463) A, VII, 167. (1469) XIII, 86. (1474) 87. Johann u. Heinrich, Gevettern, u. ihr Vetter Heinrich zu Schwerin (1438) B, IV, 171. Johann u. Heinrich d. ä. (1438) B, IV, 171 f. Johann u. Heinrich zu Stargard. Heinrich u. Johann zu Schwerin (1436) C, III, 50 f. (1438) A, II, 289 f. B, IV, 183 ff. C, III. 52 f. Heinrich u. Johann, Gebr., zu Schwerin (1437) B, IV, 163. 163 f., u. ihr Vetter v. Stargard 166 f., ohne diesen (1440) 207. 210. Heinrich v. Stargard (1437) B, IV, 182. (1442) A. XXV, 66. Heinrich zu Schwerin, sein Bruder u. seine Vettern Johann u. Heinrich zu Stargard (1438) B, IV, 167 ff. 170. Heinrich d. ä. u. Heinrich d. j., Gevettern, zu Stargard (1438) A, II, 224 f. (1445) 372 f. vgl. 346. III, 445. XXI, 470 ff. Heinrich d. ä. u. Heinrich d. j. u. Johann, Gevettern u. Brüder (1438) B, IV, 167 ff. 191 f. (1440) 209 ff. (1442) 256 ff. vgl. A, I, 279. B, IV, 260 f. 261 ff. 264 ff. 270 f. 274 ff. Die v. Schwerin (1438) B, IV, 191. Heinrich d. ä. zu Stargard (1439) A, XIII, 359 ff. Heinrich zu Schwerin (1426—38) B, IV, 178. 179. (1438) 186 f. u. sein Bruder Johann (1440) 207. 209 ff. Heinrich zu Schwerin (1440) B, IV, 225. D, 217. Heinrich zu Stargard (1440) B, IV, 202 f. 204. 209 ff. 212 f. 225 f. (1443) 280. 289. D, 63. (1445) A, XXIV, 155. (1450) B, IV, 431 ff., n. s. T. seine Witwe (1475) A, III, 476. (1476) 477. Heinrich zu Rostock u. Stargard u. seine Vettern Heinrich u. Johann zu Schwerin (1440)

B, IV, 209 ff. Die Fürsten v. M. (1442) D, 217 f. O. d. N. (1444) A, I, 188. Heinrich zu Stargard (1447) B, IV, 374. Heinrich u. s. T. (1479) A, I, 196. Heinrich u. Bernd, Heinrich d. ä. u. Heinrich d. j. (1452) B, IV, 467. Die Herren v. M. (1453) D, 226. (1457) 230. (1460) SB, 87. Heinrich d. ä. u. Ulrich u. Heinrich d. j. zu Schwerin (1462) A, II, 508 f. Magnus (1462) A, X, 307. XXIV, 184. B, V, 67. Das Haus M. (1462) D, 232. Heinrich zu Schwerin (1460) A, I, 193., u. sein Sohn Albrecht (1461) XXI, 478. Heinrich (1464) A, XXV, 73 f. Der Herr v. Stargard (1464) D, 234. Heinrich u. sein Sohn Johann (1466) A, XXIV, 446., u. seine Söhne Albrecht, Johann u. Magnus (1463) A, II, 509. (1466) SB, 90. (1467) C, I, 437. (1468) A, II, 509 f. Die Herzöge (1465) A, XXI, 334. B, V, 82. C, I, 379., od. Herzog v. M. (1468) 490. 493. 497. Ulrich (1468) C, I, 497., u. sein verstorb. Vater B, V, 120. Heinrich zu Schwerin (1468) A, III, 464. B, V, 119 f. 128 f., u. sein Vetter Ulrich (1468) B, V, 118 f. Ulrich, Heinrich, Albrecht, Johann u. Magnus (1468) A, II, 509 f. Heinrich, Ulrich u. Heinrich's Söhne (1468) C, I, 484 f. Johann (1468) C, I, 490. 491. 492. 493. 497. Der Herzog (1468) A, XXV, 76. Heinrich, Ulrich, Albrecht u. Magnus (1469) B, V, 131., u. Johann (1469) A, XXI, 488 ff. Die Herren v. M. u. Stargard (1469) C, I, 505. Heinrich (1469) C, II, 44. D, 68. 302. (um 1470) A, I, 290. (1472) B, V, 179 f. 197 f. (1473) 210 ff. 228. (1476) 255., n. s. T. (1479) A, I, 196. B, V, 288. Albrecht (1471) A, IV, 342. (1472) C, II, 65 f. Die Herzöge v. M. u. Stargard (1472) D, 372. Der Herzog u. seine beiden Söhne Albrecht u. Johann (1473) B, V, 208 ff. Der Herzog od. die Herzöge (1473) B, V, 219. 221. 232. C, II, 94. 97. 101. 106. 113. 141. (1476) B, V, 254. Die Herzöge (1475) C, II, 161. Balthasar (1475) C, III, 105. Albrecht u. Johann, Gebr., u. des Erstern Gemahlin Katharina (1476) A, I, 261 vgl. 232. Heinrich (1476) C, III, 108. Seine Gemahlin Theodora, Tochter des Markgrafen Friedrich II. v. Brandenburg († 1477) D, 72. Heinrich, Albrecht u. Magnus (1476) C, III, 106. (1477) B, V, 259 f. C, III, 109 f. (1479) 294. Heinrich, Albrecht, Magnus u. Balthasar (1476) C, III, 107. Heinrich u. seine Söhne (1477) B, V, 258 f. Albrecht u. Magnus (1477) B, V, 264 ff. (1480) 331. Die Herzöge v. M. (1477) A, IV, 343. C, II, 194. Magnus (1476) A, IV, 343. C, III, 107 ff. (1477) B, V, 265. C, III, 111. (1478) A, IV, 344. C, III, 113. 114. 115. 116 f. 118 (1479) B, V, 330. Des Kurfürsten Albrecht v. Brandenburg Schwester- u. Tochterkinder zu Braunschweig u. Meklenburg (1477) C, II, 194. Dorothee, geb. Markgräfin v. Brandenburg, verwitw. Herzogin v. M. (1478) C, III, 113 f. 114. 116 f. Albrecht, Magnus u. Balthasar, Gebr. (1477) C, III, 112 f. (1479) B, V, 303 ff. 305 ff. C, II, 236 ff. (1480) A, I, 197 f. B, V, 337. 338. 340. 341 f. 342 f. 344 ff. 350 f. Albrecht (1477) C, II, 194. (1478) B, V, 270 ff., n. s. T. (1489) A, XXIV, 468., seine Witwe Katharina, geb. Gräfin v. Lindow (1489) 468. († 1491) 470. Johann (1478) D, 73. Die vier Fürsten (1478) B, V, 283. Die Herzöge (1479) B, V, 301. 327. 328 f. 329 f. (1480) C, II, 242. (1484) 304. 305. (1486) 329. Der Herzog (1486) C, II, 328. Die Herzogin, des Kurfürsten Johann v. Brandenburg Muhme n. ihr. T. (1486) A, XIII, 419. Magnus u. Balthasar, Gebr. (1480) A, XXI, 501. (1486) C, II, 331. (1488) A, III, 499. XVII, 173. D, 372. (1489) A, XXIV, 468. C, II, 345 ff. (1490) 359 f. (1491) A, XXIV, 470. (1492) XXV, 89. C, II, 381 f. (1494) A, XXV, 91 f. 92 f. (1495) 93. (1496) 94 f. C, III, 416. (1497) A, XXV, 95. (1498) A, I, 327. C, III, 131. (1499) A, XIV, 464 f. C, III, 134. (1502) B, VI, 187. (1523) D, 376. 377. Magnus (1484) C, II, 295 f. (1495) 409 f. (1498) C, III, 130. 132. 133. Die Herren v. M. (1488 od. 89?) B, V, 458 f. (1489) 464. (vor 1492) A, XXI, 73. (1493) 487. 498. Johann (1492) A, XXI, 74.

Balthasar (1490) C, III, 125 f. (1492) A, III, 505. Die Herzöge (1493) C, II, 395. (1496) A, II, 233. XXV, 460. (1497) C, II, 419. (1498) B, V, 498. Magnus (1497) C, II, 418. (1500) B, V, 157. (1503) A, I, 117. Balthasar u. Heinrich, Gevettern (1505) C, III, 170 f. Der Herzog v. Schwerin (vor 1506) A, XI, 500. Heinrich u. Ulrich, Gebr., u. Albrecht (1507) B, VI, 213 f. Heinrich u. Erich, Gebr. (1507) A, XX, 461. C, III, 181 ff. 183 f. 185 f. 186. 187. 188. (1508) A, II, 234 f. Heinrich u. Albrecht, Gebr. (1509) C, III, 198 ff. (1510) A, II, 235 f. (1514) XXV, 122 ff. C, III, 247 f. (1526) A, XXV, 156. (1532) A, XX, 322. (1533) II, 237 ff. Heinrich u. Johann (1520) B, VI, 312. Heinrich (1505) C, III, 164 f. 165 ff. (1508) 190 f. (1510) A, I, 117. (1513) C, III, 226. (1519) 280 ff. 284. (1520) B, VI, 312. (1525) C, III, 338 ff. (1526) 352. 353. (1533) A, XIII, 339. (1534) II, 239 f. (1535) 240. (1548) 241. Seine Gemahlin Ursula, geb. Markgräfin v. Brandenburg, Tochter des Kurfürsten Johann (geb. 1488) D, 77. (1505) C, III, 164 f. 165 ff. (1509) 198 ff. († 1511) D, 84. Anna, geb. Prinzessin v. Meklenburg, verwitwete Landgräfin v. Hessen (1515) C, III, 256. Albrecht (1519) B, VI, 305. C, III, 282 Anm. 284. (1520) B, VI, 306 ff. 313. (1521) C, III, 294 f. 295. (1526) 350. 352. (1527) 355 f. 360. (1529) 366. (1530) 376 f. (1533) A, II, 237. (1535) 240 f. (1540) C, III, 491., n. s. T. (1548) B, VI, 241. Seine Gemahlin Anna, geb. Prinzessin v. Brandenburg, Tochter des Kurfürsten Joachim I. (geb. 1507) D, 83. (1515) C, III, 257. (1521) 294 f. 295. 296 ff. (1524) 319. 321. D, 89. (1526) C, III, 350 f. 352. (1529) D, 391. (1530) C, III, 376 f. (1540) 491. (o. J.) D, 281. Ihr Sohn Christoph (1540) C, III, 491. Der, alle od. die Herzöge (1520) B, VI, 312. (1524) D, 354. (1525) A, XXV, 155. (1529) 160. B, VI, 369. (1530) 370 f. (1535) A, XXI, 508. (1538) B, VI, 464. Johann Albrecht (1540) D, 361. Johann Albrecht, Ulrich, Georg, Christoph u. Carl, Gebr. (1548) A, II, 242 f. Johann Albrecht, vermählt mit Anna Sophia, Tochter des Herzogs Albrecht v. Preussen (1550) D, 111. Die Herzöge (1550) A, XX, 331. (1551) XIII, 110. 115. 122. 123. 124. Ulrich (1551) A, XIII, 115. 122. 123. 124. Heinrich u. Albrecht (1556) A, III, 153 f. Johann Albrecht u. Ulrich (1556) B, VI, 508 ff. Die Herzöge (1564) A, XXIV, 248. Johann u. sein Sohn Albrecht (1569) A, XXIV, 248. Die Herzöge (1575) A, II, 303. Johann Albrecht n. s. T. (1576) A, II, 189. Ulrich (1589) D, 318. (1590) 146 f. (1592) 320. Hans u. Christoph, Gebr. († 1492) D, 320.

Erb-Hofämter A, I, 276 Anm.

Hofgesinde A, I, 185. B, IV, 15. 180.

Herzogliche Hofbeamte.

Capellane: Cyriacus u. Lambert (1222) A, I, 25. Conrad (1281) A, III, 354. Heinrich u. Godeke (1305) A, XIII, 16. Rütger (1320) A, XIII, 65. Nicolaus Arneburg (1354) A, XXI, 36., u. Sander u. Heinrich Rode (1358) XIII, 33. Dietrich (1361) A, IV, 60. Heinrich Krähn (1416) A, XIII, 69. Heinrich Osterwald (1431) A, XIII, 58. Henning (1438) B, IV, 191.

Hauptleute: Caspar Halberstadt (1420—24) B, IV, 80. Gumpert Lüzow (1420—24) 84.

Kämmerer oder Kammermeister: Zandenitz (1361) A, IV, 60. Otto Viereck (1423) B, III, 451.

Kanzler od. Notare, Protonotare od. Schreiber: Conrad (1227) A, II, 362. (1232) III, 340. (1233) II, 445. 446. (1244) 365. Rütger u. Heinrich (1321) A, II, 81. III, 358. Hans v. Lichen (1326) A, XXI, 21. Joh. Grangow (1377) A, II, 434. Joh. Bruckow (1389) A, XIII, 49. Johann (1404) A, XXI, 56. Joh. Winhusen (1408) A, XIII, 341. Joh. Krähn (1416) A. XIII, 54. Heinrich Gran (1420) A, XXI, 59. Nicolaus Reventlow (1423) B, III, 451.

Thomas Rhode (1479) C, II, 238. Caspar v. Schöneich (1519) C, III, 282 Anm. (1535) A, II, 240.

Küchenmeister: Claus (1321) A, II, 81. III, 358. Claus v. Helpede u. Dietrich Klawe (1326) A, XXI, 21.

Marschälle: Heinrich Manteuffel (1402) D, 28. Wedego v. Plothe (1404) A, XXI, 56. Heinrich Feldberg (1420) A, XXI, 59. Helmold v. Lüzow (1442) B, IV, 261. Luder Lutow (1479) C, II, 238. Ludeke v. Maltzan (1480) A, XXI, 501.

Speiser: Zabel v. Helpede (1326) A, XXI, 21.

Truchsesse: Heinrich (1219) A, XVII, 4. Theodorich (1222) A, I, 25. Gamba (1227) A, II, 362. Conrad (1233) A, I, 445. 446.

Vögte: Friedrich Mund (1303) A, II, 330. Johann v. Plaue u. Heinr. Krowel (1304) 331. 3. Johanniter-Ritter-Ballei A, VI, 1. 10. 10 f. 11. Vgl. Mirow.

Melanchton Fam.: Philipp (1544) D, 106. (1551) A, I, 385. D, 112. (o. J.) 75 ff.

Melant Fam.: Adam (1321 f.) B, I, 480.

Melber Fam. in Nürnberg: Matthias (1500) C, III, 141. (1508) 287.

Melberg Fam. v. auf Wustrow: die M. (1420—24) B, IV, 52. (um 1430) A, I, 113. Friedrich (1430?) A, I, 113 Anm. Henning u. sein verstorb. Vater Joachim (1499) C, II, 439.

Melbing deutscher Ritter Ordens-Komthurei (wahrscheinlich falsch st. Elbingen, s. d.).

Komthur: Holland (1463) C, I, 361.

Melburg Fam.: Friedrich (1475) A, III, 476.

Melchior (Melcher) Fam.: Hans, sein Sohn Jacob u. seine Frau Metke (1490) A, XVII, 300. (1504) 305. (1521) 310. Hans (1502) 305 Anm.

Melchnit Fam. v.: Craft (1486) C, II, 320. 322. 324.

Melchow (Melkow) 1. wüstes D. in d. Mittelmark b. Biesenthal A, VIII, 418. XIII, 416. 443. C, I, 246.

2. Fam. (v.): Ludolf (1365) A, XXII, 198., in Prenzlau: Matthias (1536) A, XXI, 398 f., in Nieder-Finow: Peter (1454) A, XIII, 285.

Melckburger Fam.: Friedrich († 1434) A, V, 297.

Meld Fam.: Georg (1472) B, V, 199.

Meldecke Fam. v.: Nolleke (1435) A, XV, 249 f. (1436) C, I, 220.

Meldingen Fam. v.: Heinrich (1284) B, I, 179. (1293) 239 Anm. Berengar (1311) B, I, 303. 304. Sein Sohn o. d. N. (1317) 411. Rudolf (1348) II, 234.

Meldorf St. in Holstein C, II, 108.

Dominicaner-Kloster A, IV, 281.

Meles Fam.: Hans u. Claus (1467) A, X, 311., in Bernau: Matthias (1441) A, X, 528., in Potsdam: Georg (1452) A, XI, 175.

Melfetensis episc.: Johann Baptista, wird Papst als Innocenz VIII. (1484) D, 244 f.

Melhaler Fam. in Neu-Ruppin: o. Vorn. (1365) A, IV, 300.

Melhusen s. Mühlhusen.

Meliken Fam. v.: o. Vorn. (1421) B, IV, 40. Hans (1425) A, VIII, 397.

Melinsdorf s. Mehlsdorf.

Melitz 1. vergang. Ort in d. Mittelmark C, II, 498.

2. See in d. Altmark b. Neu-Ruppin A, IV, 454.

Melius s. Millies.

Melk (Melke, Melkes, Mellekes, Melck) Fam.: Erick (1347) A, V, 324. (1357) 332. (1362) XXII, 392. Hans auf Berkow n. s. T. (1430) A, VI, 484. Seine Tochter Gertrud (1350) XVI, 426. Geseke (1381) A. XXII, 210 f. Heinrich (1392) A, XXII, 404. Gerke (1406) A, XXII, 232. Harneid (1450) A, VI, 130. (1460) 135., sein Sohn o. d. N. (1476) III, 477., n. s. T. (1488) VI, 152., in Salzwedel: Gerke (1511) A, XIV, 498.

Melkow 1. D. im Magdeburgischen auf der Elbinsel Parei (Melcowe, Milcuni, Milcum) A, II, 383. 435. 438. 442. III, 81. XXIV, 334. B, III, 286.

Pfarrer: C. (1240) A, XXIV, 334.

2. Fam.: Claus (1373) A, XVII, 82. B, III, 23., in Genthin: Claus (1413) B, III, 301. 302., in Stendal: Dietrich (1332) A, XV, 86.

Mellemann (Melman) Fam.: Simon u. seine Frau Eva u. seine Tochter Katharina (1558) A, III, 163., ohne diese (1560) I, 68 Anm.

Mellen (Melle, Melen, Melne, Mellin, Mollen) 1. vergang. D. in d. Mittelmark b. Biesenthal A, XII, 208.

2. See ebendas. b. Müllrose A, XX, 187.

3. See ebendas. b. Neu-Ruppin A, IV, 153. 155. 157.

4. vergang. D. ebendas. b. Zinna D, 297.

5. D. ebendas. b. Zossen A, XI, 291 f. 293. 295. 297. 298.

6. D. in d. Neumark b. Arenswalde A, XVIII, 36. 115. 133. 140. 141. 144. 145. 146. 151. 178. 180. 182. 195. 327. 354. XIX, 208. 472. XXIV, 161. B, II, 465. 469. III, 7. C, II, 440.

7. 2 DD. in Pommern b. Saazig od. Dramburg a) Gross-M. A, XVIII, 148. 150.
b) Klein-M. A, XVIII, 45. 49. 149. 150. 220. B, I, 452. C, II, 440.

See desselben Namens dabei A, XVIII, 215.

8. D. ebendas. b. Piritz (Wendisch-M.) A, XVIII, 1. 388. XXIV, 5. 291.

9. D. in d. Prignitz b. Lenzen A, I, 118. II, 79. III, 483. 485. 504. B, I, 322.

10. 2 Seen in d. Ukermark, der Grosse u. der Kleine M. b. Lichen XIII, 8. XXI, 89.

Mellensdorf (Mollendorp, Mollenstorp) D. b. Jüterbock A, VIII, 181. 419.

Mellentin (Mellenthin, Millentin) 1. D. in d. Neumark b. Soldin A, XXIV, 42. 43. 289. C, II, 441.

2. Fam. (v.): Heinrich (1286) A, XVIII, 3. XIX, 444. B, I, 186. Ludolf, Henn. u. Eberhard (1321) B, I, 475. Ludolf auf Neu-Freienwalde (1338) A, XVIII, 112. Hermann u. Ludolf (1340) A, XVIII, 454. Ludolf (1357) A, XIX, 464. (1361) XVIII, 28. XIX, 467. 468. 469. (1364) 472. Ludolf u. Henning (1362) A, XIX, 470. Claus auf Friedeberg (um 1455) A, XXIV, 161. O. Vorn. (1468) C, I, 483. Die v. M. (1564) A, XXIV, 301. 303. Joachim (1564) A, XXIV, 302.

Mellin (Melin, Mellyn, Melyn, Malein) 1. D. in d. Altmark b. Salzwedel A, V, 401. XVI, 432. XVII, 149. 198. 306. XXII, 156. 156 f. 157. 158. 159 (2 Mal). 160. 275. 280. 333. B, III, 346.

2. vergang. Schloss in Sachsen? B, VI, 108.

3. Fam. v.: Peter (1359) A, X, 480. Jacob (1540) A, VI, 227.

Mellingen (Mallingen), Mallinga Buni od. Bum, vergang. D. an d. Mittel-Elbe auf der Elbinsel Parei A, II, 383. 435. 438. XVI, 1.

2. Fam. v.: Luder (1184) A, XXV, 170. Friedrich (1205) A, VI, 450. Henning (1321) B, II, 476.

Melmeker s. Mehlmacher.
Melmendorf s. Möllendorf.
Melner Fam.: Lucas (1518) A, XX, 321.
Melningen Fam. v.: Richard (1328) A, XXIV, 14.
Melnitz vergang. D. b. Wittenberg A, VIII, 419.
Melnow 1. D. in Pommern, Wendisch-M. B, V, 431.
2. See in d. Provinz Preussen A, XXIV, 132.
3. Fam. in Arnswalde: o. Vorn. (1408) A, XVIII, 332.
Melrer Fam. in Werben: Nicolaus (1484) A, VI, 71.
Melschnitz (Melsnitz) D. in d. Neumark b. Sternberg A, XXIV, 174.
Melsdorf s. Mehlsdorf.
Melsholz (—holtz, Melschholte, Melschscholte) Fam. v.: Volsekin (1296) B, I, 215. Der v. M. (1338) B, II, 129. Rudolf (1338) 132. Gerke, Siegfried u. Rule, Gebr. u. Hans (1398) A, XXI, 231 f. Gerke (1406) 242. Hans (1421) B, III, 418. (1437) IV, 156. Valentin (1447) 404. Henning (1505) A, XIII, 301.
Melsow od. Melssow od. Melzow 1. 2 DD. in Meklenburg b. Neu-Brandenburg: a) Gross-M. B, VI, 28. b) Klein-M. B, I, 203. VI, 28.
2. D. in d. Ukermark b. Gramzow u. See dabei A, VII, 228. XIII, 512. 513 (öfter). 514.
Melten Fam.: Johann (1382) B, III, 78.
Meltzsch Fam. in Frankfurt a. O.: die M. (1438) A, XX, 34 f.
Melverode D. b. Braunschweig A, XVII, 450.
Melus mons an d. poln. Grenze d. Neumark A, XXIV, 72.
Melwendorf (Melwedorp) 1. wüste Dorfst. b. Teltow, = dem heutigen Neu-Beeren A, XI, 272. 339. 416.
2. Fam.: Nicolaus (1375) A, II, 336. (1382) IV, 306. (1397) 312.
Melwingen (—wynge) Fam. v. dem: o. Vorn. (1450) A, XVIII, 339.
Melwitz vergang. D. b. Halle? B, VI, 80.
Melz (Meltze) D. in Meklenburg b. Wredenhagen B, IV, 174.
Melzer Fam. in Woldenberg: Johann (1336) A, XVIII, 286.
Melzing Fam.: die M., Jost u. Erich (1495) A, XVII, 188.
Memel Fluss u. Schloss in d. Prov. Preussen A, XXIV, 128 f. 136.
Mementhal (—dal) vergang. Ort im bischöflich-halberstädt. Sprengel A, XVII, 443. 448.
Memleben (Mimelevo) Kloster in d. Prov. Sachsen an d. Unstrut A, VII, 305 vgl. 289.
Memmingen (—myngen) St. in Baiern C, I, 385.
Memorusforth Bach an d. poln. Grenze d. Neumark A, XXIV, 72.
Menbach Ort in Baiern C, II, 299.
Mendico Fam. v.: Ulrich (1319) B, I, 444.
Menenleben vergang. Ort im bischöflich-halberstädt. Sprengel A, XVII, 441.
Mengebier Fam. in Bismark: Georg (1534) SB, 429., in Salzwedel: Carsten (1529) A, XVI, 267.
Mengensdorf (Menghenstorp) Fam. in Neustadt Eberswalde: Hermann (1365) A, X, 129.
Menkin (Menekin, Menkyn) 1. D. in d. Ukermark b. Prenzlau A, XIII, 397. 437. B, IV, 157.
2. Fam.: Nicolaus (1441) A, XIX, 345 f. (1451) 374.
Menliken Fam.: die M. (1423) B, IV, 40.

Mennechen Fam.: Peter (1500) B, VI, 170.
Menow 1. D. in Mittelmark b. Lindow A, IV, 444. 445. 448 f. XXIV, 499.
2. Fam. in Prenzlau: Matthias (1439) A, XXI, 285.
Mensch Fam.: Conrad (1537) C, III, 437.
Mensius Fam.: o. Vorn. (1541) A, XVI, 58.
Menso od. Menzo Fam.: o. Vorn. (1179) A, VIII, 113., o. Vorn. (1305) A, XXI, 105. (1327) 140., u. sein Sohn (1348) V, 99. Henning's u. Betekin's Söhne (1329) XXI, 142.
Menstädt (—stede) vergang. Ort im bischöflich-halberstädt. Sprengel A, XVII, 445.
Mente od. Menthe Fam.: Dietrich (1483) A, V, 465. XXV, 412., in Braunschweig: Heinrich (1529) A, XVI, 270., in Salzwedel: Hans n. s. T., seine Witwe Geske (1494) A, XIV, 453 f., in Werben Heinrich (1319) A, VI, 25.
Mentike Fam. in Malchin: Johann, seine Frau u. seine Brüder Bernhard u. Nicolaus (1433) A, XIX, 332.
Menz (Mentze, Mentitz, Mentytz, Menitz, Meintz, Meynz) 1. D. im Magdeburgischen b. Jerichow A, VIII, 419. X, 448. XXIV, 342. B, III, 295. IV, 41. 42. 43. 45. 75. 76. 179.
Pfarrer: Meinhard (1275) A, XXIV, 342.
2. D. in d. Mittelmark b. Neu-Ruppin A, IV, 143. 162. 193. 345. 453. 506. VII, 276.
Kirche u. Pfarre A, VII, 276.
Pfarrer: Johann Schöneberg (1542) A, IV, 193.
3. Fam. v.: Johann (1290) A, IV, 511. (1305) II, 456. Henning (1301) A, IX, 354. (1304) XXI, 12. 103. (1305) VIII, 200. (1321) B, I, 476. Heinrich (1334) SB, 19. Hermann (1424) A, XXI, 60.
4. Fam. in Tr.-Briezen: Nicolaus (1360) A, IX, 360., in Perleberg: Claus (1408) A, I, 172. (1422) B, IV, 89. Paul (1452) A, III, 454., in Stendal: o. Vorn. (1334) A, V, 77 f. (1338) 87. (1348) 99., in Neu-Ruppin: Heinrich u. Henning (1365) A, IV, 299.
Menzendorf (Mendzendorp, Mentsendorp, Menszentdorp) 1. D. in Meklenburg b. Grabow A, XXV, 66. 75.
2. Fam. v.: Bertold (1432) A, XVII, 341., u. seine Frau Ilse (1469) A, XXV, 386 f. Bertold (1501) A, XVII, 341 Anm. Claus (1569) 341 f. Anm.
Menzinger Fam.: Christoph (1559) A, XII, 44.
Meran (Merania) Herzogthum. Herzog: O. (1231) B, I, 13.
Merbeke, der im Magdeburgischen b. Neu-Haldensleben A, XXV, 370.
Merbot Fam.: Nicolaus (1439) B, IV, 194.
Mereken Fam.: Paul (1484) A, IV, 517.
Merendorf vergang. D. im bischöflich-halberstädt. Sprengel A, XVII, 443.
Merenret Berg in d. Altmark? A, XVII, 437.
Mergelburg Fam. v.: o. Vorn. (1342) B, VI, 69.
Mergendorf, Mergenfeld, Mergenthal u. A. der Art, s. Mariendorf u. s. f.
Mergentheim St. u. Komthurei des deutschen Ordens. Komthur: Jost Venningen (1443) B, IV, 488.
Merghum unbek. Ort in Meklenburg B, V, 459.
Merian (Meryan, Moryahn) Fam. in Neu-Ruppin: Andreas (1502) A, IV, 359. (1508) VII, 218. (1524) IV, 148. Wichmann (1576) A, IV, 380.
Merianburg s. Marienburg.

Merica Fam. s. Heide.
Merinensis dioec. die Sct. Andomirs-Kirche. Dechant: Siegfried v. Anagnia (1278) B, I, 137.
Merislaf Fam.: Hans (1451) A, XII, 446.
Meritz vergang. D. in d. Altmark b. Stendal A, XV, 177.
Merkel Fam. in Magdeburg: Heinrich (1554) B, VI, 507.
Merken Fam. in Stendal: Heine (1417) A, XV, 210.
Merkeshausen (—husen) Ort in Baiern B, VI, 44.
Merkist Fam.: Heinrich (1317) A, XIX, 436.
Merkow s. Markau.
Merkrege od. —reye Fam.: o. Vorn. (1413) B, III, 324. (1420) 266 (beide Male mit falscher Interp.).
Merme Fam.: Heinrich (1322) B, I, 482.
Mernitz s. Marnitz.
Mernow Fam.: Caspar (1565) A, XI, 493. 494.
Meroete Fam. v.: Nicolaus (1360) A, IX, 379.
Merosse Fam. in Berlin: Caspar (1442) SB, 288.
Merilligo Fam. in Spandau: Claus (1508) A, XI, 130.
Mersan 1. wüste Dorfst. in d. Altmark A, VI, 206.
2. Fam. in Stendal: Thideke (1346) A, XV, 131. Claus n. s. T. (1435) XVI, 62.
Mersceko od. Mirske Fam.: Herbert (1454) A, XXII, 272., in Stendal: o. Vorn. (1328) A, XV, 85.
Merseburg (—burc, —borch, —borgh, Merspurg, Mersborch, Mersseburg, Martburch od. —burgh)
1. St. A, II, 436. 437. V, 133. VII, 306. VIII, 95. 97. 154. 305. XI, 114. 153. B, II, 363. IV, 435. VI, 104. C, III, 22. 23. SB, 32. 33.
Vogt: Giseler v. Dieskau (1318) C, III, 22.
2. anfangs Kloster, nachmals Bisthum A, VIII, 93. 97. II, 157. 437. V, 133. B, I, 52. 198.
Bischöfe: Boso (968) A, VIII, 97. Mengot (1135) A, XXII, 413. (1136) XVI, 1. Eberhard (1187) A, X, 77. Dietrich (1209) B, I, 5. Eckhard (1217) A, VIII, 136. (1220) 137. (1226) XX, 179. (1234) A, VIII, 146 f. 149. (1238) 151 ff. vgl. 207. (1278) D, 179. Heinrich (1291) B, I, 198 f. (1292) A, VII, 306. (1294) B, I, 207. 208. (1295) 210. O. d. N. (1298) B, I, 225. (1304) A, VIII, 197. (1307) SB, 6. (1308) A, VIII, 204. (1310) XXIV, 352 f. B, I, 297 ff. (1311) 304. (1312) 322 ff. 331. (1313) 343. (1319) 447. Gebhard (1321) B, I, 465. O. d. N. (1327) A, VIII, 237. (1331) B, II, 64. Heinrich (1345) B, VI, 76. O. d. N. (1350) B, II, 302. Friedrich (1373) A, VIII, 302. (1374) B, III, 46. (1382) A, X, 13. B, III, 90. 91. Walther v. Köckeritz (1410) A, XXIV, 406 f., n. s. T. (1417) II, 491. Nicolaus (1417) B, III, 256. O. d. N. (1436) A, XXII, 466 ff. Johann (1440) B, IV, 223. 225. (1443) C, I, 254 Anm. (1444) 272 Anm. (1451) D, 206. (1453) A, II, 156 ff. (1458) B, V, 33. O. d. N. (1470) B, V, 142 f. Thilo (1476) A, IV, 103. O. d. N. (1482) D, 241. (1483) 242.
Domcapitel A, VIII, 236 f. XXIV, 406 ff. B, I, 52. 198. 304.
Pröpste: o. d. N. (1234) A, VIII, 146 f. 149. Rudolf (1238) 151 ff. Peter (1377) A, II, 470. Peter (1410) A, XXIV, 406 ff. Sebastian (1531) A, XI, 468.
Dechanten: o. d. N. (1258) B, I, 58 ff. 61 f. Borchard (1377) A, II, 470. Johann (1410) A, XXIV, 406 ff. Andreas Böttcher (1466) A, VIII, 425 f.
Cellerarius: Hilmar v. Wedern (1377) A, II, 470.

Scholastici: o. d. N. (1234) A, VIII, 146 f. 149. Ernst (1238) 151 ff. O. d. N. (1327) A, VIII, 235 f.

Thesaurarius: Joh. Hartefrode (1377) A, II, 470.

3. Fam. v.: Johann (1367) A, X, 253. Balthasar (1420) B, III, 264.

Mersen Fam.: Albert (1380) A, V, 126., in Brandenburg: o. Vorn. (1356) C, I, 38.

Mersingkow (—koven) Fam. v.: Gewolf (1344) A, XXIII, 36.

Mersow Fam. in Pritzwalk: Johann n. s. T. (1375) A, II, 32.

Merstem Gau im nördl. Deutschland A, XV, 2. 4.

Merten u. Mertens s. Marten, Martin.

Mertensbüttel (—buttle) Ortschaft im bischöflich-halberstädtischen Sprengel A, XVII, 468.

Mertensdorf (Mertenstorp, Mertinstorp) 1. D. in d. Provinz Preussen b. Friedland A, XVIII, 180. 182. 190. 199.

2. D. in d. Prignitz b. Putlitz A, I, 325. III, 506. XII, 413. B, I, 203. VI, 28.

S. auch Merzdorf.

Mertensmühle (mole), die in d. Mittelmark b. Belitz D, 297. SB, 8.

Mertschen Fam.: Conrad (1539) A, XX, 327. 328.

Merunysky Ort in d. Provinz Preussen A, XXIV, 128.

Merutz unbekannte Ortschaft in Meklenburg A, I, 185. 186.

Merz (Mertz) 1. D. in d. Mittelmark b. Frankfurt a. O. A, XX, 36. 511. 515 f.

2. Fam.: Gerlach (1443) SB, 63 ff., in Beeskow: Johann od. Hensel (1341) A, XX, 345. (1344) 347. (1369) 353., in Wusterhausen a. D.: Thewes (1541) A, IV, 411.

Merzdorf (Mertenstorp, Martinstorp, Merteinssdorff, Merczdorf, Mersdorp) 1. D. in d. Mittelmark b. Belitz A, IX, 483.

2. D. in d. Neumark b. Kottbus A, XXIV, 45. B, V, 12 f.

3. D. ebendas. b. Krossen C, II, 443. B, V, 472.

4. D. ebendas. b. Landsberg A, XVIII, 199. 372. 374. 382.

5. D. in Schlesien b. Sagan A, XX, 201.

6. Fam.: Hans, Peter, Thomas u. Andreas (1553) A, XVIII, 523 f.

Merzk (Mertzk) D. b. Krossen B, VI, 344.

Merzmann Fam. in Salzwedel: Hermann (1457) A, XIV, 312.

Mescharensis episc.: Johann (1344) A, XXV, 210.

Meschelwerder (Mescelw—), der im Hannöverschen b. Moringen A, VI, 451.

Mescherin (Meschgerin, Messcherin) D. in Pommern b. Randow A, XXI, 495. C, II, 185.

Mescherode vergang. Ortschaft im Hannöverschen? A, XXII, 331.

Mesdorf s. Metzdorf.

Mesdunk (Mosdunk, Mistdung(k)) Vorwerk in d. Mittelmark b. Rekane A, X, 103. 104 f. 396. 397 (2 Mal).

Mese od. Mesen Fam.: Arnd (1466) SB, 90., in Osterburg: Joachim (1541) A, XVI, 384., in Wusterhausen a. D.: Thewes (1541) A, IV, 408.

Meseberg (Meseberc(h)e od. —berch, Mezeberg, Mesenberg, Messeberg, Messberg, Meeseberg, Meyseberg, Meissenbergk) 1. D. in d. Altmark b. Seehausen A, V, 214 f. 231. 459 (2 Mal). 500. VI, 136. 207. 227. 274. 458. XV, 287. 316. 334. 357. 424. XVI, 217. 355. XVII, 463.

XXII, 416. 427. 428. 451. 456. 457. 460. 460 f. 461 ff. 464. 473. 501 f. XXV, 491. C, I, 306 (2 Mal). SB, 411. 454. 455.

Pfarrer: Erich (1390) A, XXII, 456.

2. D. im Magdeburgischen b. Wolmirstädt B, III, 324. VI, 396.

3. D. in d. Mittelmark b. Neu-Ruppin A, III, 497. IV, 152. 189. 248. 250. VII, 270. 270 f. XIII, 134.

Kirche u. Pfarre A, VII, 270 f.

4. Fam. (v.): Gebhard (1162) A, XXII, 420. 421. Henning (1334) A, VI, 350. Friedhelm (1399) A, XVIII, 416. Cune (1412) B, III, 358. (1418) 358. (1420) A, IX, 108. B, III, 392. Gerke (1437) A, II, 22. Claus (1445) A, IV, 398. Johann (1456) A, XXV, 371. Heinrich auf Meseberg (1466) A, V, 231 f. (1470) XV, 316. XXII, 501 f. (1479) B, V, 330. (1486) A, III, 497. Die M. (1491) A, IV, 138. Claus (1491) A, IV, 137. 138. Paul (1491) 132. Christian (1491) 136. 138. Lorenz, Valentin, Joachim u. Henning (1499) C, II, 436. Philipp (1521) A, XV, 507. C, II, 498. (1524) III, 311 (wo falsch Mesenbach). Christian u. Claus, Gevettern (1524) C, III, 336. Die v. M. (1525) A, IV, 175. Claus (1525) A, IV, 177. (1540) VII, 274. Jacob (1540) A, VII, 274. Alle v. M. auf Rohrlack (1540) A, VII, 282. Claus auf Barsickow (1541) A, IV, 408. Bethke od. Bethmann (1541) A, XVI, 210. 211. Valentin u. Lorenz anf Meseberg (1541) A, XVI, 217. Joachim in Stendal (1540) A, XVI, 202. 204. SB, 459. (1541) A, XVI, 218. 219. Claus auf Rohrlack (1542) A, IV, 191. Henning (1540) A, III, 142. (1543) 143. 196. († 1544) 202. Gerhard's Sohn Valentin (1584) A, III, 198. 209. (1617) 209.

Mesekendorf vergang. Schloss an d. Grenze d. Prignitz u. Meklenburgs A, II, 192. 207. 267. 271. 275.

Mesekow (Mes(s)cow, Mesichow) 1. D. in d. Prignitz b. Perleberg A, I, 182. II, 77. XXV, 104. B, II, 51.

2. Fam.: Zabel (1307) B, I, 271. Arnold (1356) A, III, 389. Johann (1467) C, I, 448. (1486) A, XXIII, 9 f. 28. 290 ff. 292.

Meselberg Fam. o. Vorn., der Unächte (1540) A, I, 118., in Posen: Hans (1512) C, III, 287.

Mesendorf (Messendorp) 1. D. in d. Prignitz b. Perleberg A, I, 488. XXI, 515. 518. 520. B, IV, 46. 47. 48. 84. 85. 90. C, II, 438. 497 (2 Mal). SB, 478.

2. Fam. v.: Ywan's v. Restorf hinterlassene Söhne Heine u. Claus (1354) A, I, 487.

Meseritz 1. D. in Pommern b. Schievelbein A, XXIV, 308. C, II, 440. III, 467.

2. Schloss u. St. in d. Provinz Posen (Messeritz, Medzerits, Miedzeriz, Miedzyrzecz, Myedzirzecz) A, XIX, 169. 368. XXIV, 11. 11 f. 75. 76. 176 ff. 180. B, I, 318. 337. 376. 438. 477. V, 244. 247. VI, 259. 260. 273. 347. 385. 467. C, I, 422. II, 152. III, 101, 300. 388. D, 355 (2 Mal). SB, 384.

Juden B, VI, 385.

Hauptmannschaft (Castellanei) A, XX, 204.

Hauptmann: Stanislaus v. Mirow (1527) B, VI, 346 ff.

3. Fam. v.: Martin, Hans, Paul u. Michael (1522) A, XVIII, 209. Die v. M. (1564) A, XXIV, 308.

Messen Fam.: Wilhelm (1371) B, II, 516., in Brandenburg: Stephan (1438) A, IX, 145. Thomas (1467) 198.

Messenhausen (—huss) Fam.; Wilhelm (1371) A, I, 490. XVII, 81.
Messentin D. in Pommern b. Randow B, II, 122.
Messerschmidt (Cultellifex) Fam. in Neu-Ruppin: Johann u. Ebel (1365) A, IV, 299.
Messin (Messyn, Mesin) 1. wüste Dorfst. in d. Altmark A, XVII, 274. 279. 291.
2. Fam.: Henning d. ä., seine Söhne Christian, Henning u. Andreas u. ihre Vettern Peter u. Wilhelm (1545) A, XXII, 355.
Messow 1. D. in d. Neumark b. Krossen B, V, 479.
2. Fam.: Heinemann (1316) B, I, 382. Hans (1429) A, XIII, 186. 187. 192. 193. Nicolaus (1431) A, XXIII, 198. (1454) XX, 32. O. Vorn. (1517) 114., in Frankfurt a. O.: Jacob (1404) A, XX, 6. Heine (1340) A, XXIII, 33., in Wusterhausen a. D.: Claus (1525) A, IV, 177.
Mestädt (—stede) 1. vergang. Ortschaft im bischöflich-halberstädtischen Sprengel. Pfarrer: Luder (1238) A, XVII, 371.
2. Fam. v.: Johann u. sein Sohn Heinrich u. Alegendes (1238) A, XVII, 371.
Meste Fam.: Claus n. s. T. (1541) SB, 465.
Mesterpeter Fam.: Geseke u. Adelheid (1393) A, XXII, 222.
Mesthofsche Graben, der an d. Elbe b. Lenzen A, III, 504.
Mestinerode od. Mesinerode vergang. Ortschaft im Hannöverschen? A, XXII, 349. 352.
Metellow s. Mäthlow.
Meteritz die, Gewässer in d. Neumark b. Zehden A, XIX, 121 (2 Mal).
Metern (Meteren, Meterne) vergang. D. im Magdeburgischen b. Leizkau A, X, 65. 75. 76. 77. 79. 82. 83. XXIV, 416.
Vögte: Gottschalk (1227) 82. Johann (1275) 83.
Methelig s. Mödlich.
Methorp s. Metzdorf.
Metsch (Metzsch, Meitzsch) Fam. v.: Hans (1465) C, II, 33. Conrad (1472) B, V, 169. (1533) VI, 395. 410.
Mett(e) Fam.: Eva (1507) A, XXV, 479., in Brandenburg: Peter (1320) A, IX, 15.
Metz (Meta) 1. St. u. Bisthum A, VIII, 139. B, II, 403.
Bischöfe: Conrad (1219) B, I, 8. O. d. N. (1466) C, I, 384.
Domstift B, I, 278.
Domherren A, VIII, 138.
Thesaurarius: Simon v. Marvilla (1308) B, I, 278.
2. Fam.: Claus (1424) A, III, 429.
Metzdorf (Meczd—, Mezstorp, Metstorp, Methstorp, Mechstorp, Messdorf, Methorp, Methisdorphe, Meystorpp, Meytzendorp, Meyszendorpe, Matzendorf) 1. D. in d. Altmark b. Osterburg A, V, 43. 62. 268. 403. 404. 425. XV, 415. XVII, 234. 252. 273. 274. 279. 290. 301. 311 Anm. 312. B, III, 321.
2. D. in d. Mittelmark b. Wriezen A, IV, 110. XVIII, 428. C, I, 57.
3. Fam. v.: Eckhard (1215) A, XVI, 315., in Stendal: Friedrich (1293) A, V, 54. (1304) 58. (1306) 58. Hermann auf Bismark (1406) A, XVII, 267. (1420) B, III, 332. Johann (1413) A, I, 42. Heinrich auf Vinzelberg (vor 1420) B, III, 341. Otto auf Klein-Ellingen (1424) A, XV, 218. Friedrich u. Gerke auf Vinzelberg (1448) A, XXV, 341. Joachim, Friedrich u.

Gerhard, Gebr. (1513) A, V, 264 f. Gerhard (1540) SB, 453. (1551) A, V, 274. Friedrich zu Vinzelberg (1541) A, XVI, 218. Gerhard (1551) A, V, 274.

Metze Fam. in Perleberg: Claus (1434) A, III, 429.

Metzeltin (Mutz—, Miss—) 1. D. in d. Mittelmark b. Wusterhausen a. D. A, I, 481. IV, 140. 190. 192. 392. 409. VII, 286 f. C, III, 337.

Kirche u. Pfarre A, VII, 286 f.

Pfarrer: H. (1319) A, I, 481. Joachim Sandow (1542) A, IV, 192.

2. Fam. in Spandau: Hans (1471) A, XI, 527.

Metzenrode (Metc—) Fam. v.: Friedrich (1272) B, VI, 12. Hans (1382) A, XII, 6. Nicolaus (1483) A, IX, 439 f. (vor 1543) SB, 483.

Metzentin Fam. in Neu-Ruppin: Georg (1541) A, IV, 250.

Metzkow (Metsekow, Metzeke, Metseke, Mescke, Metzike) 1. D. im Hannöverschen b. Gartow A, VI, 37. XXV, 231.

2. Fam.: Werner (1228) A, VI, 12 (wo fälschlich Metsere). (1229) 12. Gerhard u. Hartwig, Gebr. (1283) B, I, 170. O. Vorn. (1300) A, I, 298. (1307) 299. (1321) 301. Hartwig (1342) B, VI, 70. 71. Hartwig u. Staven, Gebr. (1355) A, I, 252 vgl. 231 u. 241. Zacharias (1369) A, I, 253. Margarethe (1422) A, XIII, 344.

Metzmacher (Metzmaker, Mettemaker, Messmacher, Mestmeker) Fam. in u. um Neu-Ruppin: Paul (1491) A, IV, 125. Claus (1491) A, IV, 125. 136. 140. (1525) 159. Christian (1508) 360 f. 361 f. Hans (1525) 177. Hans u. Claus (1525) 178. Die M. (1541) 410. Paul (1576) 380., in Salzwedel: Hans (1486) A, V, 469., in Wittstock: die Claus M. (1525) A, IV, 177. 179., in Wusterhausen a. D.: Arnd (1445) A, IV, 398. (1450) 398. Claus (1503) 399. Claus u. Hans, Gebr., u. ihres Bruders Christian Sohn Martin (1524) C, III, 337.

Metzsch Fam.: Conrad n. s. T. (1472) B, V, 169.

Meus, Meues, Mew(e)s, Mewus, Mewis (d. i. Bartholomeus) Fam.: Claus auf Markau (1383) A, VIII, 344 f. Johann (1442) C, I, 245. (1472) A, XXV, 78. Hans n. s. T. u. seine Kinder Siegmund, Margarethe u. Sophie (1479) A, XI, 420. Johann (1509) A, XV, 466. (1552) II, 132., in Brandenburg: Hans (1383) A, VIII, 344. Christian (1413) B, III, 356. Erasmus (1541) A, IX, 284., in Burg: Claus (1437) A, X, 515. (1439) 521. Peter (1414) B, III, 300., in Köln a. Spr.: Hans (1444) A, X, 432. (1449) SB, 299 f. 300., u. sein Sohn Thomas 301., in Nauen: Henning (1375) A, VII, 337. 338. (1379) 339. (1384) 339. Claus (1429) 362., in Perleberg: Heino (1384) A, I, 162., in Prenzlau: Johann (1462) A, XXI, 432., in Rathenow: Hermann (1364) A, XXIV, 374. 376., in Seehausen: Johann (1516) A, XXV, 497., in Spandau: o. Vorn. (1474) A, XI, 114. (1490) 519. Thomas (1474) 528. (1485) 524. Hans (1494) 510., in Werben: Claus (1448) A, VI, 421 (wo fälschlich Mewer)., in Wittstock: Johann (1488) A, III, 510. Joachim (1541) A, IV, 378. Philipp (1551) A, I, 437.

Meusberg (Mewsperg) Gehölz in Baiern C, II, 298.

Meusdorf (Meustorp) D. in d. Neumark b. Marienwalde A, XVIII, 9. XIX, 446. 448. 459. 468.

Meusebach (Mussebach) Fam. v.: Hans (1451) B, IV, 460.

Meuselwitz (Mews—) Ort in Sachsen C, III, 320 (wo fälschlich Wewselwitz).

Mewe (Mewa, Meywe) 1. Schloss u. St. in d. Provinz Preussen u. Komthurei des deutschen Ordens A, XVIII, 253. 337. XXIII, 130. XXIV, 201. B, I, 343. IV, 496. 497. 498.

Komthure: Heinrich (1313) B, I, 343. SB, 12. O. d. N. (1430) A, XVIII, 337. Gerlach Merz (1443) SB, 63 ff. Johann v. Remthmyen (1455) B, IV, 497.

2. Fam. v.: Heinrich (1365) A, XXI, 191. Johann (1358) A, I, 154. Christoph (1376) A, XIX, 266. Joh. Crokau (1419) A, XVIII, 313. 321. Godert (1430) A, V, 391.

Mewensee, der in d. Ukermark b. Lichen A, XIII, 116.

Mewrin Fam.: o. Vorn. (o. J.) B, IV, 8.

Meyen Fam. in Spandau: Peter (1497) A, XI, 511.

Meylaz Ortschaft A, XVIII, 243.

Meytzendorf s. Metzdorf.

Mezcgoze Sumpf an d. Grenze d. Neumark nach Polen hin B, I, 318. 376.

Michael (Michahel, Michel, Michelo, Michiel, Michil(l), Michaelis) Fam.: o. Vorn. (1342) A, XIII, 324. Bernhard (1435) C, I, 216. Martin's Kinder (1461) D, 67. Claus (1468) D, 336. Heinrich (1488) A, XI, 437 f. (1490) XIII, 109. Henning (1492) A, III, 511. Christian (1540) A, VII, 260. (1542) IV, 192., in Brandenburg: Hans (1434) A, IX, 139. Martin (1458) A, VIII, 416. (1512) XXIV, 480., in Gardelegen: Nicolaus (1516) A, XXV, 498., in Königsberg i. N.: Wol. (1310) A, XIX, 179. (1312) 180., in Neu-Ruppin: Peter (1474) A, IV, 343. Tideke (1477) 344. Joachim (1541) 262., in Spandau: Peter (1427) A, XI, 81 f. (1430) 85. (1433) 88 f. (1434) 92., n. s. T. seine Witwe (1447) 105.

Michaelstein (Michilenstein, Lapis Scti Michaelis) Kloster im Braunschweigischen A, XXIV, 344. B, VI, 240. 501.

Abt: Conrad (1303) A, XXIV, 344.

Michalowo (Michelaw) 1. Ort u. Land an d. Grenze der Provinz Preussen A, XXIV, 128. 130.

2. Fam. v.: Thymon (1428) A, XVIII, 283.

Michele (Michile, Michila) 1. vergang D. in d. Neumark b. Kottbus B, V, 138.

2. Fam. v.: Caspar (1394) A, VII, 347. Hans (1399) 349. Claus (1468) D, 336.

Michelin Fam.: o. Vorn. (1475) C, II, 155 f.

Michelsberg Fam. v.: Benesus (1319) B, I, 444. Jesk (1348) II, 218. 220. 222. 225. Der v. M. (1458) C, I, 326 f.

Michelsdorf (—torp, Michilstorp) 1. D. in d. Mittelmark b. Lehnin A, VIII, 419. 458. X, 182. 184. 185. 189. 191. 192. 193. 277. 283. 385 (2 Mal). 386. 408. 409. 442. XXIV, 326. 328.

Pfarrer: Heinrich (1372) A, X, 255. Nicolaus Staffelde (1442) 277.

2. Fam. in Brandenburg: Matthias (1413) B, III, 354.

Michendorf (Mitgend—) D. in d. Mittelmark b. Saarmund A, VIII, 458. IX, 168. 305. 312. 425. 491. XI, 189. 387. C, I, 47. 67.

Michlenstein (Mychlensteyn) vergang. Kloster am Harze B, V, 456.

Michna Fam. v.: Marquard (1478) A, XX, 436.

Michnen od. Michninow vergang. D. in Meklenburg am Tollensee A, III, 85. B, VI, 3.

Michritz wüste Dorfst. in d. Altmark b. Kalbe A, XVII, 149. 198.

Miechow St. u. Augustiner-Dominikaner-Kloster in Polen. Propst: Stanislaus (1399) A, XX, 245.

Miedziczetcz (Myedzciszecz, Myedzychod) Ort in Polen A, XXIV, 193. C, I, 413. 421.

Mieling Fam.: Arnold († 1579) D, 309.

Miersdorf (Mirstorpe, Miernstorff, Mirnstorff, Myrendorf) D. in d. Mittelmark b. Königs-Wusterhausen A, II, 20. 39. VIII, 458. XI, 239. 359. XII, 21 f.

See u. Werder dabei A, XI, 359.
Mies (Miese, Mise) St. in Böhmen B, III, 11 f. 12 ff. 25. 54.
Miest (Myst(e)) D. in d. Altmark b. Salzwedel A, VI, 86. XVII, 144. 195. B, III, 334. 336. SB, 376 (2 Mal).
Mietgendorf od. Mietchendorf D. in d. Mittelmark b. Belitz A, IX, 211 (wo fälschlich Miethendorf).
Miezel (Mitzel, Mizcele, Miz(z)la, Myzla, Mizle, Moczel) Fliess in d. Neumark b. Soldin A, XVIII, 40. 440. 443. 449. 516. XIX, 1. 2 (2 Mal). 5. 6. XXIV, 2.
Miezelfelde D. in d. Neumark b. Soldin A, XVIII, 443. 449. 520.
Mikilinvelt vergang. Ortschaft b. Quedlinburg u. Vogtei. Vogt: Bertram (1267) B, I, 95.
Mila Fam. s. Milow.
Milbitz (—buz, Milebuz) Fam. v.: Eckhard (1272) B, I, 113. VI, 11. 12.
Milconiencis episc.: o. d. N. (1357) A, XXV, 228.
Milcuni s. Melkow.
Mildan (Myld—) Fam.: Johann (1527) A, XXI, 78. 79. (1528) 80.
Milde (Mylde, Milda) 1. Fluss in d. Altmark A, VI, 130. 153. XVII, 133. 149. 160. 169 (2 Mal). 197. XXV, 359. S. auch Mulde.
2. Fam.: Johann (1419) A, XII, 88., in Salzwedel: Heinrich (1281) A, XIV, 26. (1289) XVII, 6. (1302) XXII, 101.
Mildemann (Myld—) Fam.: Hermann (1383) A, VII, 473.
Mildebrandsdorf s. Milmersdorf.
Mildehand (—hant, Mildechant) Fam.: Hans (1375) A, XVIII, 232. (1383) 236.
Mildenberg (—berg(h)e, Myllenberge) D. in d. Ukermark b. Zehdenick A, IV, 192. VII, 243. VIII, 9. 420. IX, 317. XII, 185. XIII, 125. 126 f. XXIV, 494 f.
Pfarrer: Otto Barnewitz (1542) A, IV, 192.
Mildenfurth (—forde, —vorde) Prämonstratenser-Kloster b. Naumburg A, VIII, 182 ff.
Mildenhauer s. Moldenhauer.
Mildenhaupt (—hopt, —hoft, —hovet, —houfft, —heupt, —havede, Mildehovet, Myldehovete, Mildehovede, Myldehovede) 1. wüste Dorfst. in d. Altmark b. Gardelegen A, VI, 140. 159. XVII, 99. B, IV, 317. VI, 489. SB, 363 f. 372.
2. Fam. (v.) A, I, 241.: Dietrich (1340) A, XXII, 338. Friedrich (1358) A, XX, 235. (1364) B, II, 473. SB, 39. Johann (1350) B, II, 304. 309. (1364) 473. (1373) A, IX, 384 (wo fälschlich Myddehovede). Ludeke (1407) A, I, 259 vgl. 232. (1413) 260. Hans (1426) A, I, 181., in Tr.-Briezen: Peter (1457) A, IX, 364., in Gardelegen: Heine (1395) A, VI, 108., in Stendal: Hoier (1281) A, XV, 25.
Mildenitz (—niss, Mildernitz) Fam. in Prenzlau: Arnold (1383) A, XXI, 417. (1402) 235 (wo fälschlich Wildenitz). (1403) 237. (1408) 246. (1409) 249., n. s. T. (1429) 267. Jacob (1440) A, XIX, 489. Hermann (1442) A, XXI, 294.
Mildensee (—se) Stift. Propst: Heinrich (1224) A, X, 449. (1226) XXIV, 331. (1229?) SB, 3. 4.
Mile Fam. v.: Balzer (1499) C, II, 441.
Miles s. Ritter.
Mileum A, II, 438 falsch st. Milcuni = Melkow, w. m. s.
Milicke Fam. in Zossen: Adam (1655) A, XI, 287. 297.
Militensis episc.: Sabbas (1295) A, III, 347. VIII, 181.

Militibus Fam. de: Johann, Cardinal (1484) A, III, 494.

Millies od. Milges (Milliges, Mylges, Mellye) Fam.: Gode (1391) A, V, 142. Heinrich (1393) A, XXV, 281. Arnd (1459) A, VI, 211. Peter (1541) A, IV, 251. 252. 367 f., in Salzwedel: Jacob (1457) A, XIV, 311. Heinrich (1481) A, XIV, 401. (1497) 456. 458. 459. XVII, 357 f. (1498) XIV, 459. (1499) 462. (1500) 466. (1513) 486. (1515) 519. (1516) 519. 520.

Millingesdorf Fam.: Johann (1452) A, II, 503 f.

Milmersdorf (—torp, Melmersdorp, Mildebratsdorp, Mildebraderstorp) D. in d. Ukermark b. Templin A, VIII, 420. XII, 214. 215. XIII, 167. 168. 441.

Milovic pommersche Fam.: Dalimir u. Kasimir, Söhne Paul's (1229) A, VI, 13.

Milow (Mylow, Milaw, Milauw, Mila, Myla) 1. Schloss, D. u. Gericht im Magdeburgischen b. Jerichow A, III, 477 f. VIII, 81. 135 Anm. 169. 419. IX, 239. B, I, 124. III, 303. 307. 353. 358. IV, 301. 308. 317. 422. 424. VI, 397. 405.

Zollstätte A, IX, 239. B, VI, 405 f.

Berg B, III, 302. Fähre A, VII, 428.

Kirche u. Pfarre A, VIII, 169.

Pfarrer: Jacob (1225) A, VIII, 140. (1227) 142. Heinrich Bukow (1364) A, XXIV, 374 f. 376 ff.

Castellan: Alverich (1269) A, VIII, 169.

Vogt: Hans Treckow (1410) B, III, 303.

2. D. in d. Prignitz b. Lenzen A, II, 79. III, 504. XXV, 104. 148. B, I, 322.

3. D. in d. Ukermark b. Strassburg A, XII, 212. XIII, 408. 415. 441. B, I, 481.

4. Fam. v.: Gernot (1162) A, XXIV, 324. Johann (1303) A, VIII, 196. (1304) 199. (1307) VII, 470. (1308) X, 457. (1314) VIII, 211. 212. 213. XI, 210. Heinrich (1312) B, I, 330., u. seine Söhne u. Schwäger (1317) 411. Busso u. seine Frau Kunigunde (1311) A, XVII, 472., ohne diese (1311) 474. (1315) II, 80. VIII, 214. IX, 10. 11. 13. XVI, 412. B, I, 377. SB, 385. (1316) VIII, 215 (2 Mal). XII, 287. B, I, 386. (1317) A, I, 132. VI, 24. XI, 21. (1318) VIII, 218. (1319) SB, 224. (1320) A, XI, 27. (1322) XII, 290. (1323) VIII, 225. XI, 30. SB, 225. (1325) A, III, 364. XXI, 137. (1327) IV, 46. SB, 227. (1329) A, XXV, 14. (1349) XII, 238. (1353) XIII, 170. Peter (1345) A, VI, 467. Claus (1394) A, XII, 9 f. Otto n. s. T. (1409) A, IX, 85. Alle v. M. (1415) B, III, 333. 335. Michael (1438) A, XIII, 357. 358. Der v. M. (1474) A, XI, 414. Die v. M. (1483) A, VII, 172. 376. Claus auf Glasow (1479) A, XI, 268. Seine Witwe (1484) C, II, 304. Busse, Nicolaus, Otto u. Balthasar, Gebr., Söhne des verstorb. Otto (1526) C, II, 458. Busse auf Stansdorf (1531) A, XXIII, 445. Die v. M. auf Glasow (1541) A, XII, 37.

5. Fam. in Strassburg: Tideke (1434) A, XXI, 507. Claus (1543) 513.

Milscholte (Myl—) Fam.: Henning (1393) A, XIII, 338.

Milster (Myl—) Fam. in Soldin: Matthias (1480) A, XVIII, 495.

Milsen See in d. Mittelmark b. Oranienburg A, IV, 56.

Milten 2 Seen, der Grosse u. der Kleine, in d. Ukermark b. Lichen A, XIII, 116.

Miltern (Milterd(e), Miltert, Miltarde od. —te, Milterdena, Mylterde) 1. D. in d. Altmark b. Tangermünde A, V, 125. 250. VI, 468. 492. XIV, 354. XV, 261. 336. 340. XVI 10. 23. 106 (2 Mal). 156 f. 159. 162. 168. 169. 192. XVII, 147. 274. 280. 292. 299. XXIII, 267. B, III, 339. C, I, 72.

Elenden-Brüderschaft A, V, 250 ff.

Pfarre A, XVI, 156. 158.

Pfarrer: Claus Welle (1541) A, XVI, 168.

2. Fam. (v.): Engel (1350) A, V, 101. Conrad u. Jacob (1409) A, XVI, 36. Christina (1419) SB, 360., in Stendal: Henning (1329) A, XV, 85. Heinrich (1342) 87. (1345) 87. Hans (1342) 87. Matthias (1345) 124. (1350) 137. Conrad (1425) SB, 362. Johann (1525) A, XV, 516.

Miltitz (Milts) Fam. v.: Engelhard (1440) B, IV, 219 Anm. Heinrich (1477) V, 267. (1482) 404.

Milwitz Fam. v.: Nicolaus (1455) B, IV, 497.

Minden (Mynden, Mynda) 1. St. A, XV, 18. XVII, 12. XXV, 282. 287.

Tuch (Hoyken) A, XIV, 417.

2. Bisthum A, XIV, 187. XVII, 188. XXV, 281. 287. B, I, 42.

Bischöfe: o. d. N. (1135) A, XXII, 413. Anno (1174) A, XXV, 169. (1179) A, II, 448, VIII, 112. C. (1220) A, II, 446. O. d. N. (1249) B, I, 30. Otto (1268) A, XV, 18. (1282) XXII, 10 f. Dietrich vgl. A, VIII, 78. (1345) XVIII, 389. (1357) XX, 351. (1359) C, I, 41. (bis 1361) A, XXIV, 372. (o. J.) D, 185. Otto (1395) A, XXV, 281 f. Heinrich (1485) A, XV, 399 f. (1491) C, III, 128. (1495) A, XVII, 188. O. d. N. (1523) SB, 410.

Propst: Ditmar (1174) A, XXV, 169.

Thesaurarius: Gerhard v. Schaumburg (1358) A, VI, 356.

3. Fam. (v.): Heinrich (1256) A, II, 368. Richard (1394) A, XVII, 12. Nicolaus (1468) A, I, 380., in Tangermünde: Hans (1568) A, XVI, 173.

Minitz See, der in d. Mittelmark b. Neu-Ruppin A, IV, 454.

Minkwitz (Minckewitz, Mynkwitz) Fam. v.: Hans (1477) B, V, 267. (1518) A, XX, 492. Die v. M. (1518) 501. Hans (1527) C, III, 359. Nicolaus auf Sonnenwalde (1528) A, XX, 323. D, 92. 302. (1529) A, I, 118. O. Vorn. (1532) A, XX, 322. Die v. M. (1537) D, 302. Hans (1546) A, XXIV, 255.

Minner (Myn—) Fam.: Heinrich (1279) A, XVI, 405.

Minoriten oder Barfüsser - Franciscaner - Mönche (ordo fratrum minorum oder fratres minorum ordinum) A, II, 444 f. V, 46. 47. 222. 298. 301. VIII, 192. IX, 229. XV, 10. 12. 14. 14 f. 15. 15 f. 16. 41. B, I, 77. II, 73. 306. 308. D, 211. 213. 217. 218. 223. 231. 290. SB, 383.

General-Ordensmeister (magistri generales): Werner (1350) in d. Provinz Sachsen u. der Minoriten in Frankfurt a. O., Kottbus, Bauzen u. s. w. B, II, 306 ff. Franciscus v. Savona († 1471) D, 236. Bonaventura n. s. T. canonisirt (1482) D, 240.

General-Minister (ministri generales) u. ministri provinciales: Conrad (1258) A, XIII, 207., in Oestreich: Harduin (1271) B, I, 108., in Sachsen: B. (1285) A, V, 46. Nicolaus Lakemann (1362) A, VII, 371. Mattheus Döring († 1369) A, I, 350. Hermann (1416) A, XXI, 257 f. Anton v. Massa (1424) A, V, 301. Matthias (1433) A, XXIV, 424. Sancius de Utino (1472) A, XV, 328. Matthias Döring (1452) A, III, 453. Joh. Krefeld (1481) A, XV, 380 f. (1454) XIII, 286 f. (1460) D, 231 f. vgl. Vorrede S. XXI. O. d. N. (1455) A, IX, 182. (1483) 229. Joh. Heinstädt (1500) A, XIV, 468. Heinrich Marquard u. Franciscus de Angelis (1523) A, XV, 512.

Bischof: Bessario Sabinensis (1471) A, XV, 324.

Procurator in partibus transmontanis: Guillermus le Nenandus (1471) A, XV, 322.

Guardian in Brandenburg: Ludolf (1290) A, VII, 48.

Lector magdeburgensis: Jo. (1285) A, V, 46.

Custos in d. Mark Brandenburg: Johann u. sein Bruder Michael (1251) A, XXV, 171., in d. Stadt Brandenburg: Hermann (1258) A, XIII, 207. (1285) V, 46., in der Custodie Magdeburg: Stephan Brandt (1539) A, XI, 470 f.

Vicare: Joh. Quiefdeber (1455) A, IX, 182 f. O. d. N. (1460) A, IX, 194. Heinrich Voss (1483) 229 f. Peter Zille (1507) A, V, 260 f. Heinrich Marquard (1514) A, XV, 479 f.

Brüder: Gebhard (1281) A, XIII, 223. Gregor (1319) A, I, 48. Heinrich v. Lützlow (1348) A, XIX, 435. Dominicus v. Padua (1415) C, I, 85. Emerich (1481) D, 239. (1482) A, XXII, 475. Der heil. Bernhard (1450) D, 223. Der Cardinal Gabriel v. Verotta (1480) D, 238. (1481) 239. Berard, Peter, Otto, Accursius u. Adjutus n. ihr. T. (1482) D, 240. Angelus de Clavasco u. Emmerich de Kemell (1482) D, 240.

Minsleben (—leve, Mynsleve) 1. D. im Magdeburgischen b. Wernigerode A, XVII, 458. 474.

2. Fam. v.: Jordan (1311) A, XVII, 458. Aschwin u. Heinrich, Gebr. (1311) 464. Siegfried (1311) 466. Johann (1311) 466. Dietrich (1311) 470. Gebhard (1311) 476. Hans (1404) B, III, 168.

Minstädt (Mintstede, Myntstede, Münstede) 1. Ortschaft im Hannöverschen. Pfarrer: Joh. Reppener (1389) A, XVI, 33.

2. Fam. v.: Reinicke u. sein Sohn Henning (1356) A, XXV, 32. Reineke (1424) B, IV, 39. (1420—4) 50. 52. (1438) A, III, 435. (1444) I, 189. Die Minst. (1420—4) B, IV, 50. O. Vorn. (1435) B, IV, 172. Könicke, Heine, Christian u. Heinrich (1467) A, III, 463 f. vgl. II, 70. Heine (1476) A, III, 478., u. Heinrich (1481) 485. Die v. M. (vor 1475) A, III, 476. (1478) 479. XXV, 81. (1496) II, 233. XXV, 460.

Minte Fam.: Walther (1251) A, XV, 13.

Minteshusen (—sini) verscholl. D. im Sprengel des Havelberger Bisthums A, II, 435. 438. 442.

Mintgau (Mintga, Miutga, Mutiga) Gau auf der linken Seite der Elbe in d. Altmark? A, II, 435. 383. 438. 442.

Mirchow D. b. Danzig A, XVIII, 185.

Mirica s. Heide.

Mirivitz (Mirev—) vergang. D. in Pommern b. Gützkow A, III, 86. XIII, 483.

Mirow (Myrow, Merow) 1. St., Land u. Komthurei in Meklenburg A, I, 461. II, 262. 319. 320. 330. 330 f. 362. 363. 368. 369. III, 394. IV, 344. 345. VI, 15. 29. XXIV, 247. XXV, 122 f. B, I, 11. 180 f. 181 f. 188 f. 190. IV, 4. 5. 18. 19. 20. 38. 39. 42. 47. 53. 86. 182. 183. VI, 34. C, III, 38. S. auch Mürow.

Komthure: Eckbert (1249) A, XVI, 319. Heinrich (1251) A, VI, 15. (1252) 16. (1272) C, III, 3. O. d. N. (1286) B, I, 188 f. (1287) 190. Machovius (1288) A, I, 247. Heinrich v. Wesenberg (1321) A, VI, 25. Ruprecht v. Mansfeld (1341) A, II, 462 f. Otto v. Stendal (1344) A, XI, 308. (1351) VI, 32. Eckhard v. Freiberg (1397) A, XXIV, 392. (1400) XIII, 75. O. d. N. (1424) B, IV, 86. (1426) 182. (1434) 183. (1435) 183. Engelke Warburg (1431) A, XIII, 59. Walther v. Walsleben (1438) A, VI, 245. Bernd v. Plessen (1452) A, II, 505 f. Joachim Wagenschütze (1479) C, II, 238. (1487) A, VII, 252. (1490) 98. (1498) V, 484. (1503) II, 339. Melchior v. Barfuss (1509) A, IV, 502 f. (1527) XXIV, 240. O. d. N. (1514) A, XXV, 122 f. Siegmund v. d. Marwitz (1545) A, XXIV, 244.

Prior: o. d. N. (1274) A, II, 262.

Kreuzherr: Eckhard Zieker (1436) B, IV, 47.

Priester: Peter u. Diakonus: Ludwig (1270) A, VI, 18.

2. See, Bach u. Mühle dabei A, II, 362. 363. 368. 369. B, I, 11.

3. Fam. (v.): Eckbert (1249) A, II, 365. 366. (1356) 368. H. (1252) A, VI, 16. Christian (1471) A, XXI, 342 f. (1474) XIX, 51. Stanislaus Miskofscki (1527) B, VI, 346 ff.

Mise s. Mies.

Miselof od. Mislaff Fam. in Königsberg i. N.: Gregor (1512) A, XIX, 429., in Stolpe in Pommern: Hans (1500) B, VI, 170.

Misener s. Meissner.

Miserecz(s), Mizererez od. Mirerczs, Misereth Gau zwischen Elbe u. Oder in Meklenburg v. Jarmen nach Liepe in Pommern hin am südlichen Ufer der Peene A, II, 435. 439. 443. III, 339.

Misnhora Fam.: o. Vorn. (1283) A, II, 329.

Misse Fam.: Peter u. seine Frau Udelgart (1474) A, IV, 347.

Missel Fam.: die M. zu Minichen i. N. (1353) A, XVIII, 299.

Misselwerde (—worde, Mysselwerde, Mitzelwerde(r)) 1. vergang. D. in d. Altmark b. Stendal A, VI, 471. XV, 331. 408. XXII, 372. SB, 412.

2. Fam.: Coppe (1380) A, XXII, 400. Heinrich (1392) 404. 405. Cune (1391) A, V, 142., in Stendal: Henning (1353) A, XV, 148.

Missewerke Fam. in Gardelegen: Heine (1378) A, VI, 104.

Missow, die b. Hamersleben D, 173.

Mistell Fam.: Georg (1486) A, VI, 223.

Mistve, Sohn Heinrichs, Wendenfürst (1107) A, II, 389.

Mittag (Middag) Fam.: Andreas (1541) A, VII, 34., in Wittstock: Johann u. s. T. (zu Anfang des 16ten Jahrh.) A, I, 434.

Mittelbach Ortschaft in Baiern B, V, 42.

Mittelbruch (Middelbrueck), der Grosse in d. Mittelmark b. Nauen A, VII, 309. 378.

Mittelfeld, das vor Seehausen i. A. A, V, 303.

Mittelsee (Middelsey), der b. Brandenburg A, VIII, 125.

Mittelstrasse (Middelstrate) Fam. in Bernau: Thomas (1531) A, XII, 193. (1541) 31., in Tr.-Briezen: Peter (1380) A, IX, 362.

Mittendorf (Myddendorp) Fam.: Heilwig (1481) A, XV, 378.

Mittenwalde (Mittenwald, Mittemwald od. —walt, Mittewalde, Mitte(n)wolde, Myttenwalde, Middenwald(e), Middenwold(e) od. —wolt, Mydwolde) 1. Schloss u. St. in d. Mittelmark. Die Urkunden s. A, XI. Abschnitt XXX. S. 227—52. Ausserdem wird die Stadt erwähnt A, VII, 23. VIII, 240. 420. 458. IX, 239. 373. 374. X, 134 f. XI, 35. 66 f. 254. 317. 376. XII, 4. 47. 142. 150. 501 ff. 503. XV, 76. XX, 248. 311. 367 f. XXI, 467. XXIV, 393 f. 442 f. 445. 471 f. XXV, 195. B, I, 467. II, 2. 12. 61. 258 f. 306. 308. 459. 468. 472. 495. III, 4. 14. 15. 38. 51. 104. 119. 120. 166. 185. 314. 358. 412. IV, 197. 227. 228. 230. VI, 123. C, I, 18. 19. 21. 23. 282. II, 57. 454. III, 63. D, 48. 121. 158. 278. 332. SB, 276. 279 f. 281.

Rathhaus A, XI, 230. 249.

Freihaus A, XI, 249.

Burgstrasse A, XI, 249.

Köpenicksche Thor A, XI, 236.
Zollstätte A, XI, 245. 246. 250. 251. XXIV, 442 f. 445. 471 f.
Bürger- u. Einwohner-Familien: Boldenick, Boytz, Cossyn, Dalmann, Eckard, Frick, Golick, Gorz, Henze, Herzberg, Junker, Kamenitz, Küster, Kuhburg, Lange, Lübenow, Merten, Otterstadt, Pose, v. Schenkendorf, Schulze, Zimmermann.
Juden A, XI, 231.
Schulzen- od. Richteramt A, XI, 243. 244. 251.
Schulze od. Richter: Peter Fleischhauer (1426) A, XI, 239. Otto v. Schlieben auf Baruth (vor 1441) 243. Heine Kunze (1441) 243.
Mühlen A, XI, 232. 238 f. 241 f. 242. 245. 245 f. 246. 247. 250. XXIV, 442 f. 445. SB, 276.
Propsteistuhl A, VIII, 458.
Propst: Peter (1269) A, VII, 243. (1270) VIII, 169.
Archidiakonat A, VIII, 37. 40. 458. XI, 227.
Pfarrkirche A, VIII, 240. XI, 233. 234. 235. 236 f. 242 f. SB, 281.
Parrochie A, XI, 227.
Pfarrer: Dietrich (1269) A, VIII, 169. O. d. N. (1350) B, II, 306. 308.
Altarist: Simon (1436) SB, 281.
Katharinen-Kirche (Capelle) A, XI, 235.
Kaland A, XI, 235.
Hospital-Capelle A, XI, 236 f. 237 f.
Holz u. Wald bei d. St. A, XI, 228.
Vogtei A, XVI, 29.
2. D. in d. Neumark b. Templin A, XIII, 362 f.
3. Fam. (v.): Sparre (1295) A, XI, 14. Henning (1365) A, XXI, 40. (1366) 41. (1369) 45. (1383) 417., in Prenzlau: Nicolaus (1392) A, XXI, 227. (1408) 246. Zabel (1402) A, XXI, 235. (1407) 243. 245. (1408) 246. (1412) 253. (1416) 466. (1422) 418. (1434) XIII, 482., n. s. T. (1440) 362.
Mitz wüste Dorfst. in d. Mittelmark b. Dorf Marwitz A, VII, 183.
Mitzel (Muzle, Mizzla) Fluss in d. Neumark A, XIX, 2 (2 Mal). B, I, 70.
Mitzelkensbude Sumpf im Posenschen B, I, 318. 376.
Mitzstädt (Mitzstede) vergang. D. b. Magdeburg SB, 13.
Mixdorf (Mixstorf, Mixszdorff) 1. vergang. D. im Magdeburgischen b. Wolmirstädt A, XXV, 437.
2. D. in d. Nieder-Lausitz b. Lübben A, XX, 36. 486. 515 f.
Mitzla od. Mizle s. Mitzel.
Mizlebor Fam.: o. Vorn. (1269) B, I, 102.
Mochwitz Fam.: Rudolf (1479) B, V, 317.
Mocker See in d. Mittelmark b. Neustadt-Eberswalde A, XI, 462.
Mockne Fam. v.: Tideke (1259) A, I, 367.
Mockermann Fam.: o. Vorn. (1390) A, XXII, 218.
Mockrene Fam. v.: Wichmann (1311) A, XVII, 466.
Mockzow s. Mötzow.
Moclisov D. in Polen b. Bromberg? A, XIX, 2.

ɪrnic urbs s. Möckern.
le (Mode) Fam. in Wittenberg: Johann (1500) A, XIII, 299. 300. (1512) VIII, 471.
lelave See in d. Ukermark b. Lichen A, XIII, 116.
ı Fluss? C, II, 110.
ılendorf (—dorp) vergang. D. in d. Mittelmark b. Belitz? A, VIII, 134.
ma (Mutina) St. u. Bisthum. Bischof: o. d. N. (1237) B, I, 19.
ınburg vergang. Ortschaft im Braunschweigischen? A, XVI, 400. 401 (2 Mal).
ntin s. Mödentin.
ır Gegend in d. Mittelmark b. Kremmen A, VII, 201 vgl. 197.
ıremiken Spring an d. Grenze d. Neumark A, XXIV, 74.
ırich (Mud—) Fam.: Hieronymus (zu Anfang des 16ten Jahrh.) A, III, 196. (1540?) 142. 543) 143. (1548) 202. SB, 493 f. (1549) A, III, 203. (1555) I, 61 f. (1556) III, 152 f. 153 f. 4. 156 f. 203. (1557) 204. (1559) 165. 204. (1562) 165 (2 Mal). († 1573) 205. Heinrich 552) A, III, 203. Georg (1556) A, III, 157.
ırow Fam.: Friedrich (1311) A, XVII, 457. O. Vorn. (1311) 471.
ısdorf Ortschaft b. Verden A, XXV, 467.
itz s. Madlitz.
ın (Madon, Modona) St. auf d. Halbinsel Morea C, I, 199. 200.
ıel (Moychel, Mogghele, Moyelke) Fam.: Heinrich (1379) A, XIV, 167. (1384) V, 358. XXIII, 3. (1385) 214. (1391) XIV, 188 ff. (1393) V, 301., in Wittstock: Hans (1428) B, IV, 184.
ıern (Megkern, Mokern(e), Mokkern, Mokbern, Mokerni, Mokeryn, Mocornic, Mocrianici, Mock-ren, Mokarn, Mukerne, Makern) 1. D. in d. Altmark b. Osterburg A, VI, 459. XV, 63. 1. XVII, 249. 273. 279. 290. 302. SB, 436. XXV, 458.

2. Schloss, St., Amt, Land, Mark, Grafschaft od. Herrschaft im Magdeburgischen A, IV, 1. 66 f. 68. 69 ff. 73 ff. 75 ff. 85. 86. 92. 94 f. 103. 103 f. 143. 146. 146 f. 150. 184 ff. 187 ff. 3. VIII, 91. 104. 105. 115. 135. 148. 152. 419. X, 480. XXIV, 361. 371. 373. 401. 424. III, 323. 324. 327. IV, 22. 300. 307. 313. 318. 327. 422 f. V, 109. 173. C, I, 53. D, 37. 2. SB, 151.

Gericht A, IV, 187.

Schulze A, IV, 150.

Lorenz-Pfarrkirche A, IV, 60. 150. XXIV, 371.

Pfarrer: Heinrich (1211) A, X, 81. Johann (1336) A, XXIV, 361. Johann v. Wulfen 359) A, X, 480. Henning Rieke (1373) A, IV, 68.

Priester: Heise Königsborn (1362) A, IV, 60.

Die L. Fr.-Capelle vor d. St. A, IV, 150.

Die Herren zu M. s. Lindow, Grafen.

3. Gau zwischen Elbe u. Havel im bischöflich-brandenburgischen Sprengel (Morkenis, Mort-ıi, Moraziani, Morschene) A, VIII, 90. 91. 92. 99. 103. 120. X, 69 vgl. VIII, 2.

4. Fam. (v.): Heinrich (1324) A, IX, 25. Nicolaus (1332) A, XXIV, 359. Salomon u. ıinrich (1354) A, XXI, 171. Salomon (1356) 177., in Prenzlau: Nicolaus (1366) 191 f. 193 f. 1. 229.
ıernitz (Mok—) verscholl. Ort im Magdeburgischen b. Loburg A, X, 295.
ıntin (Modentin od. —tyn) 1. Ortschaft in Meklenburg-Schwerin A, I, 187.

2. Fam. v.: Hermann (1302) A, XIII, 102.

Mödlich (Metheligk, Motelick, Motleke, Motlick, Metleke) D. in d. Prignitz b. Lenzen A, I, 20. II, 60. III, 490. 504. XXV, 104. 157.

Mögelin (Megelin, Megelyn, Mogelin, Mogelyn, Megg(e)lin) 1. D. in d. Mittelmark b. Rathenow A, VII, 110. 415. 458. 459. VIII, 418. 457.

2. D. ebendas. b. Wriezen A, VIII, 419. X. 371. XI, 365. 412. 427. 429. 444. 445. 475. XIII, 297. XX, 292. 310. C, I, 54. II, 453.

3. 2 Seen ebendas. b. Zossen, der Grosse u. der Kleine M. A, XI, 290. 291.

4. See in d. Neumark b. Friedeberg A, XXIV, 297.

5. Fam.: Mattheus (1541) A, XI, 476., in Neu-Ruppin: Andreas' Witwe (1541) A, IV, 251., in Wusterhausen a. D.: Thomas (1525) A, IV, 178. Claus (1541) A, IV, 412.

Mögelitz Fluss in d. Neumark b. Königsberg A, XIX, 68. 282. XXIV, 286.

Möhl (Moel) Fam. in Sandau: Thomas (1476) SB, 114. (1477) 118.

Möhr (Mör, Möer) 1. Gegend an der Grenze der Neumark nach Pommern hin A, XXIV, 305.

2. Fam. in Prenzlau: Arnold (1458) A, XXI, 412.

Möhse (Möss) 1. D. an d. Oder SB, 139.

2. Fam.: Thomas (1407) A, XIX, 308. Jacob (1475) SB, 99. 100. 101.

Möke (Moke) Fam. in Perleberg: Heinrich (1344) A, III, 377. (1354) 385. (1356) 389. Heine (1399) 409.

Möler Fam.: Nicolaus (1469) A, XIII, 86.

Möllen (Mellen, Mollen) 1. St. in Holstein SB, 73., u. Herzogthum. Herzog: Albert (1361) B, II, 437.

2. D. in Meklenburg b. Neu-Brandenburg A, I, 118. XIII, 106.

Möllenbeck (Mollenb—, Molenb—, Molnbeck, Mol(l)enbeke, Molnbeke, Mulenbeke) 1. D. in d. Altmark b. Stendal A, III, 479. VI, 380. 451. 466. 474. 476. XV, 242. XVI, 345. 348. XVII, 149. 197. XXV, 120. 303. 304. 314. 345. B, V, 200. C, I, 301. SB, 366.

2. D. in Meklenburg A, V, 485. XIII, 59. XXV, 66. 68. 69. 75. B, IV, 87.

S. auch Müllenbeck.

3. Fam. in Stendal: Mette (1452) A, XV, 277.

Möllenburg (Mollenborg od. —borch) vergang. D. in d. Mittelmark b. Rathenow A, III, 105. VII, 455. XXIV, 470 f. C, I, 282.

Möllendorf (Mellendorf, Melndorf, Melwendorff, Mel(l)endorp, Mol(l)endorp, Molndorph, Mullendorff, Mul(e)ndorp) 1. D. in d. Altmark b. Seehausen A, III, 375. VI, 451. XVI, 185. 186. 216. 217. XVII, 82. 149. 198. XXII, 121. 121 f. 131. 132. 147 (2 Mal). 203. 275. 382. 390. 493. XXV, 120. 263. 296. 309. B, III, 23. C, II, 435.

2. D. in Anhalt b. Koswig A, VIII, 419 (Moldenstorp).

3. wüste Dorfst. in d. Mittelmark b. D. Zolchow A, VII, 482.

4. Vorwerk ebendas. b. Brück A, X, 374. B, IV, 471. 472.

5. D. ebendas. b. Storkow A, XX, 481 f. 484. 508 (3 Mal). 509.

6. Fam. v. A, I, 15.: Gerhard u. Ludolf, Gebr. (1264) A, I, 296. Gerhard od. Gerken (1302) B, I, 247. (1304) 255. Friedrich (1322) A, XXII, 27. (1323) 29. Albert u. s. T. (1339) A, III, 378. Die v. M. (1341) A, I, 111. Gozke, Gerhard u. Otto (1341) A, I, 142. Gozke u. Gerke (1343) A, III, 374. 374 f. B, VI, 73. Dietrich (1343) A, III, 375., u. sein Sohn

Arnd (1346) A, XVII, 500. Ermegard (1350) A, XXII, 55. Gozke (1364) A, I, 253. Dietrich u. Nicolaus, Gebr. u. Lambert (1367) B, VI, 102. Die v. M. (1373) A, III, 398. Tideke, seine Frau Mathilde u. ihr Sohn Fritz (1385) A, V, 131. Henning, Claus u. Gerke, Gebr. (1387) A, II, 471. Johann (1387) A, II, 471. (1393) I, 36 f. Fritz's Sohn Tideke, sein Bruder Christian u. Claus (1391) A, II, 474 f., o. d. Letztern IV, 77. Claus (1391) A, II, 286. Johann (1401) A, I, 36 f. vgl. SB, 508. († 1413) A, III, 214. Hans auf Klein-Lüben u. Otto u. Gerke auf Gross-Lüben, Gebr. (1415) SB, 387. Tideke auf Schönfeld (1412) B, III, 358. (1416) 337. (1418) 340. (vor 1420) 337. 340. (1420) 283. 392. Gerke auf Wittenberge u. Kumelose, Gere auf Krampfer, Gerke auf Abbendorf (1413) A, III, 309. Joachim (1422) B, IV, 51. (1424) A, I, 187. Ebel (1421) B, IV, 41. (1422) 51. (1423) 51. Arnd u. Ebel (1420 ff.) B, IV, 73 f. u. Gerke auf Klitzke (1423) 79. O. Vorn. (1424) B, IV, 38 f. Ebel u. Joachim (1423) A, I, 187. (1427) B, IV, 101. Arnd (1423) B, IV, 81., u. sein Sohn Ebel (1433) 47. Joachim auf Brunkendorf (um 1430 ?) A, I, 113 Anm. Ebel d. ä. auf Krampfer (1435) B, IV, 178. (14..) 474. Die v. M. (1435) A, I, 113. Hans (1435) B, IV, 172. Ebel d. j. (1436) B, IV, 172. Ebel u. Gerke (1435) A, I, 184. Martin in Lebus (1442) A, XX, 41. Zwei v. M. (1448) C, III, 59. Die v. M. (1448) C, III, 60. Hans d. ä. auf Garz (1454) A, I, 379. Die v. M. (1455) SB, 74. Fritz auf Hohen-Görne (1456) A, XVI, 86. Claus (vor 1469) A, II, 162. Der v. M. (1475) A, III, 477., auf Garz (1475) SB, 98. Die v. M. (1476) A, III, 477. Henning (1476) SB, 113. Ebel (1476) B, V, 255. Christian auf Kleinau (1477) SB, 389. Schile Peter (1479) A, II, 292. Titke (1479) B, V, 330. Johann (1484) A, III, 493. Die M. (1483) A, III, 477. Peter (1491) A, IV, 142. Barthold (1492) A, III, 511. Fritz u. Joachim (1492) A, III, 512. Fritz (1490) A, VII, 100. (1492) I, 325. III, 506. Henning u. Fritz auf Garz (1495) I, 501. Ebel's auf Kampfer Frau Margarethe (1497) A, III, 508. Euphemia (1498) A, I, 502. (1502) 502. Ebel, Henning, Fritz, Joachim, Arnd, Joachim, Fritz auf Krampfer, Garz u. Kleinau, Claus auf Kummlosen, Claus auf Lüben, Moritz, Hans u. Joachim (1499) C, II, 438. Johann u. Ebelin (zu Anfang des 16ten Jahrh.) A, III, 196. Des verstorb. Claus Sohn Ebel (1504) C, II, 496. Des verstorb. Joachim auf Krampfer Söhne Fritz, Arnd u. Georg u. ihr Vetter Ebel (1506) C, II, 495. Fritz auf Hohen-Görne n. s. T. (1512) A, VI, 387. XVI, 135. Joachim auf Garz (1518) A, III, 119. (1528) I, 54. Fritz u. Tideke auf Hohen-Görne (1523) A, XV, 511. (1525) XXV, 153. (1528) I, 54. XV, 520. Claus auf Gadow (1520) A, XXV, 140. Joachim u. Joachim, Gevettern auf Garz u. Christian u. Henning, Gevettern (1522) A, XXV, 107 f. Martin (1522) A, XXV, 108. Joachim u. Arnd auf Kleinau, Garz u. Krampfer (1525) A, XXV, 153. Joachim auf Perleberg (1534) C, II, 489. (1539) A, I, 107 Anm. Johann (1534) I, 55 f. (1542) IV, 192. Des verstorb. Joachim Söhne Hans, Joachim, Peter, Ebel u. Arnd, ferner Gericke u. Joachim (1535) C, II, 490. Des verstorb. Joachim Söhne Gericke, Christoph u. Joachim u. Hans u. Joachim u. a. Brüder (1535) C, II, 490. Ebel u. seine Vettern (1535) C, II, 490. O. d. Vorn. in Wusterhausen a. D. (1541) A, IV, 403. 406. Tideke auf Hohen-Görne (1541) A, XVI, 212. Christoph (1541) A, VII, 65. Johann (1542) A, IV, 192. (1543) III, 143. Christian auf Garz, Georg auf Krampfer, Peter u. sein Bruder auf Garz, Gerke, Joachim u. Christoph, Gebr., Arnd auf Krampfer, Johann u. Joachim, Gebr., Ebel auf Gadow u. Georg auf Vrodesende (1542) SB, 479. Ebel (1542) SB, 480. (1548) A, III, 202. SB, 494., n. s. T. (1556) A, III, 203 f. Johann (1543) A, III, 143. (1548) SB, 492 ff., n. s. T. (1552) A, III, 203. Bartholomeus in Wittstock (1551) A, I, 437. Peter (1556) A, III, 153. Christoph (1569) A, VIII,

504. Ebel (1575) A, III, 205. Henning's auf Garz Sohn Levin (1590) A, III, 198. Dietrich's Johann Christoph (1602) A, III, 206.
Möllenknecht Fam. in Perleberg: Thiede (1408) A, I, 172.
Möllensdorf (Moldensdorp) D. in Anhalt b. Koswig A, VIII, 419.
Möllensee (Melnstagnum), der b. Prenzlau A, XXI, 89.
Möllenstädt Fam. in Neu-Haldensleben: Heinrich u. seine Frau Mette (1509) A, XXII, 482.
Möllenstrom (—stram) Fliess in d. Mittelmark b. Alt-Ruppin A, IV, 157.
Möllentin Fam. in Stettin: Joachim (1466) SB, 90.
Möllner s. Müller.
Möllnitz (Melnitz) D. b. Zahne A, VIII, 419.
Mömpelgard (Mumpelgard) od. Monpellier Schloss, St. u. Grafschaft C, II, 274.
Graf v. M. s. Würtemberg.
Mönch (Monike, Monch) Fam.: Peter (1456) A, XIX, 46 f. (1470) 49. Heinrich (1524) C, III, 320.
Mönchenheide, die b. D. Mühlenbeck A, X, 367 f.
Mönchenhofe s. Münchehofe.
Mönchmühle, die 1. b. D. Schildow SB, 338.
2. in d. Mittelmark b. Berlin SB, 307.
Mönchenlanke (Monekelangke, Monchelancke) die, ein Stück der Havel b. D. Wachow A, X, 309. 310. 313 f.
Mönchow (Minuchowe) D. in Pommern auf Usedom A, XIII, 86. 483.
Mönchshof (curia monachorum de Colbaz) Ortschaft in Pommern (Hof u. wendisches D.) B, I, 135.
Mönchsdorf (Monikistorp) D. im bischöflich-halberstädtischen Sprengel A, XVII, 475.
Mör od. Mur Flüsschen in d. Mittelmark b. Kremmen A, VII, 188.
Möringen od. Möhringen (Mor(r)ing, Moring(h)en, Moringk, Morin(c)k, Morynge, Mor(r)ung(e), Muring(en), Murring) 1. 2 DD. in d. Altmark b. Stendal: a) Gross-M. A, V, 37. 48. 131. 162. 163. 167. 262. VI, 451. XV, 342. 478. XVI, 154. XVII, 502. XXII, 398.
Pfarrer: Arnd Noppow (1385) A, V, 131.
b) Klein-M. A, V, 67. VI, 257. 451. 474. XV, 64. 242. 426. XVI, 219. XXV, 319 f. 424. SB, 380. 457.
Ohne Beiwort A, XVII, 436 Anm. 496.
S. auch Moringen.
2. Fam. (v.:) Borchard (1311) B, VI, 47. O. Vorn. (1321) B, I, 475. Heinrich (1330) A, VI, 97. Henning (1333) A, I, 368. Johann (1336) A, I, 368. 369. Otto u. Gerd (1359) B, II, 415. Heinrich (1385) A, V, 131. Friedrich (1418) B, III, 341. (1420) 392. Paul (1414) D, 41. 54. (1416) B, III, 305. C, I, 67. (1420) A, IX, 485. (1421) B, III, 412. (1423) 454 f. (1426) A, XIII, 141. (1427) XI, 320 (2 Mal), u. seine Frau Ermegard u. seine Töchter Ilse, Clara u. Dorothea 321. XXIII, 183., u. seine Tochter Barbara (1428) A, X, 499 f. 500. 501. (1429) IX, 414. XII, 93. 496. (1430) 173. 364. XIII, 350. (1431) VI, 489. X, 504. XI, 86. XVI, 57. SB, 278., n. s. T. (1433) A, XI, 90. Hans' Witwe (1441) A, VII, 206., in Gardelegen: Hans (1346) A, V, 95. O. Vorn. (1416) B, III, 337. Caspar (1469) A, VI, 137. (1472) 140. 141. Claus (1505) 158., in Magdeburg: Hans (1452) A, IX, 178 (2 Mal). (1455) 187. Joachim (1541) A, XVI, 212., in Rathenow: Nicolaus (1364) A, XXIV, 374. 376., in Neu-Ruppin: Lambert (1256) A, IV, 283. Johann (1291) 283., in Salzwedel: Peter (1282) A, XV,

27. Johann (1413) A, XIV, 222 f., in Stendal: Boldekin u. Gerhard (1343) A, XV, 109. Heine (1422) A, XV, 213. Claus (1439) A, XV, 256. Leonhard (1445) A, XV, 268. (1459) 287 f. (1460) 291 f. Martin (1451) A, V, 217. Peter (1463) A, V, 230. Heinrich u. seine Frau Ilse (1465) A, XVII, 142 f. Werner, Heinrich u. Ludwig, Gebr. (1467) A, XXV, 384 f. Mattheus (1470) A, XV, 313. Die M. (1472) A, XV, 347. Heinrich, Ludwig u. Werner (1472) A, XV, 337. Heinrich (1473) A, XVII, 294., seine Witwe Ilse (1476) XXV, 396. Peter (1483) A, XV, 390. Hoier (1481) A, XV, 377. (1485) 398. 493. (1493) 433. 493 Ludwig (1483) A, XV, 390. (1496) SB, 393. Levin (1488) A, XV, 416. Werner (1488) A, XV, 416. (1493) 493. (1512) V, 263. (1519) XV, 496. Martin (1491) A, XV, 423. (1496) I, 326. SB, 393. (1512) A, V, 263. (1525) 269. (1527) XVI, 142. (1528) C, III, 365. Mattheus (1494) A, XXV, 451. (1496) I, 326. SB, 293. (1509) A, V, 261. (1510) XV, 468 ff. (1511) XIV, 474. (1512) V, 263. (1513) 264. (1514) XV, 479 f. (1516) 484. (1517) V, 267. (1520) XV, 504. (1523) 512. (1525) V, 268 f. XV, 517. (1526) V, 269. (1527) III, 308. (1530) XV, 467. (1536) VII, 480. (1538) V, 272. Andreas (1507) C, III, 181. Werner (1512) A, V, 263. Caspar (1511) A, XV, 471. Johann, Mattheus Bruder (1512) A, V, 263. (1525) 269. Peter (1530) A, XXI, 397. Mattheus u. Jacob, Bartholomeus, Margarethe u. Anneke, Gebr. u. Schwestern (1534) A, XVI. 183. Caspar u. seine Frau Katharine (1535) A, XVI, 184. (1537) 187. Johann (1540) SB, 453. 454. 456. Jacob (1540) SB, 454. (1541) A, XVI, 213. (1544) 227. Nicolaus (1541) A, XVI, 213., n. s. T. (1553) III, 140., in Tangermünde: Claus (1541) A, XVI, 159.

Möritz s. Müritz.

Mörke (Morke(n), Moreg, Moreke) Fam. in Stendal: Cone (1344) A, XV, 87. Jacob (1390) A, V, 141. (1392) XV, 186. (1400) V, 190. Hans (vor 1420) B, III, 331., n. s. T. (1439) A, VI, 501.

Mörner (Morner, Murner) 1. Fam. v.: Henning (1298) A, XVIII, 443. (1319) XX, 134. B, I, 448. (1320) A, XVIII, 220. XIX, 11., n. s. T. (1350) 18. (1355) 26. Seine Söhne Dietrich, Heinrich, Otto u. Reineke A, XIX, 18. 26. Heinrich (1346) A, XIII, 256. Henning u. Reineke, Gebr., u. ihre Vettern Henning u. Dietrich (1347) A, XXIV, 41. Heinrich (Heine, Heineke od. Henneke), Otto u. Reineke, Gebr., u. ihr Vetter Dietrich (Tiede, Tiedeke) (1344) A, XIII, 254 f. XIX, 14. (1350) 75 f. (1351) 23. (1352) 24. 226 (wo fälschlich Wyneke st. Reineke). Heinrich, Otto u. Reineke, Gebr. (1350) A, XVIII, 126 f. XIX, 19. Dietrich, Otto u. die andern Gebr. (1349) A, XII, 492 f. Dietrich u. Otto, Gebr. (1349) A, XVIII, 122. (1355) 79. Dietrich, Heinrich, Otto u. Reineke, Gebr., ihr verstorb. Vater Henning, ihr verstorbener Bruder Henning u. ihre Vettern Henning u. Dietrich (1350) A, XIX, 18. Dietrich u. seine Brüder Otto, Heineke u. Reineke u. ihr Vetter Tile (1351) A, XII, 352. (1353) 353. (1355) XIX, 26. Der M. o. Vorn. (1349) A, XVIII, 19. Otto, Heinrich u. Reineke, Gebr., u. ihr Vetter (1351) A, XIX, 22 f. XXIV, 55 f. Otto u. seine Brüder (1352) A, XIX, 24 f. Beide M. (Otto u. Dietrich) (1355) A, XXIII, 80. Otto, Knappe (1348) A, XIII, 258. (1349) XVIII, 458., o. d. Vorn. 461. XIX, 216 (2 Mal). (1350) XVIII, 296., o. d. Vorn. XIX, 221. XX, 141. XXIV, 53 (2 Mal). (1351) IV, 58. IX, 478. XV, 143. XVIII, 226., als Vogt in Königsberg i. d. N. XII, 352. XIX, 22. 23. 224. 225. 461. XXIII, 52. (1352) A, XI, 45. XII, 298., als Propst zu Soldin XVIII, 22. 129. 130. 298. 467. XIX, 77. XXIII, 55. 57. XXIV, 57. B, II, 345. VI, 87. 88. (1353) A, XVIII, 299., o. d. Vorn. XIX, 229. XXIII, 59. (1354) A, XVIII,

26 (2 Mal). 27. 81. 132 (2 Mal). 135 (2 Mal). 136. XX, 223. (1355) A, IV, 500. XI, 49. XII, 354. XVIII, 27. 82., als markgräfl. Küchenmeister in d. Neumark 302 (2 Mal). XIX, 79. 143. XXII, 77. 78 (2 Mal). 79. 85. XXIV, 65. C, I, 36. (1356) A, XI, 51. 231. XVIII, 471. XIX, 233. XXI, 182. (1359) XIX, 27. XXI, 182. (1360) XII, 302. XVIII, 472. XIX, 28. 81. 237. 238. 239. XXIV, 67. (1361) XVIII, 399. 400. XIX, 82. B, II, 439. (1362) A, XVII, 249. XVIII, 29. 83 (2 Mal). 84 (2 Mal). 137 (2 Mal). 400. 472. XIX, 83. 240. XXI, 185. (1363) XVIII, 29. 138. 473. (1364) 139. 402. 474. 475. XIX, 29. 82 Anm. 83. 244. XXIV, 69. (1368) als Hofmeister A, XIV, 149 (2 Mal). XVII, 253. XVIII, 140. 477. XXII, 68. XXIV, 80. (1369) A, VIII, 288. 290. X, 484. XII, 503 (2 Mal). XIV, 151. XV, 170. 171. 174. XVIII, 87. 142. XXI, 43. XXV, 253. 254. (1370) II, 466. VII, 130. VIII, 291. 292 (2 Mal). XII, 505. XIV, 154. XVII, 77. XVIII, 33. XIX, 85. 252. XXIII, 108. XXIV, 81. 82. SB, 246. (1371) A, XI, 61. XII, 264. 303. XVII, 79. XVIII, 143. 230. 478. XIX, 86. B, II, 516. (1372) A, II, 466. VIII, 301. XVIII, 34 (2 Mal). 36. 144. 145. 147. 310 (2 Mal). 404 (2 Mal). 405. XIX, 255. XXI, 198. XXIV, 85. (1373) A, I, 32. 304. V, 121. 349. VI, 468. VII, 130. VIII, 301. X, 129. XIV, 157. XVI, 18. XVII, 83. XVIII, 37. 405 f. XXIV, 86. B, III, 23. 24. (1375) A, XIX, 263 (wo fälschlich 1376 u. Morritz). Theodorich od. Dietrich, als markgräfl. erster geh. Secretär (Protonotarius) (1349) A, XVIII, 461. (1350) 21. 126., zugleich als markgräfl. Capellan u. Dechant in Soldin 224. 396. 461. 464. als Propst zu Bürwalde (?) XIX, 18., zu Soldin 133. 134. 135. 136. 137. 221. B, II, 317. (1351) A, X, 124. XI, 41. XII, 352. XIX, 23. B, II, 330. 331. 334. 343. (1352) A, III, 382. VII, 315. XI, 45. XVIII, 397. XIX, 77 f. 227. XXII, 53. 54. 55. XXIV, 57. (1353) A, VII, 52. IX, 47., als Propst zu Bernau XII, 73. 353. XVIII, 23. 24. 468. XIX, 229. XXIII, 62. B, II, 346. (1354) A, I, 30 (vgl. SB, 508). III, 386. VI, 392. VII, 52. 128 (2 Mal). 420. XII, 495. XVII, 504 (2 Mal). XVIII, 24. 26 (2 Mal). 80 f. 132. 133. 135. 136. XIX, 26. 231. 232. 462. XX, 222. 227. 231. XXIII, 64. 66. 72. 74. XXV, 31. C, I, 35. (1355) A, VI, 192. VII, 204. 218 (2 Mal). XI, 310. 311. XII, 496. 498. XIII, 261. XV, 151. XVIII, 27. 82. 302 (2 Mal). XIX, 79. 143. XX, 234. XXI, 173 (2 Mal). 175 (2 Mal). XXII, 151. XXIII, 77. 78. 81. 85. XXIV, 65. 370. B, II, 367. C, I, 36. (1356) A, III, 291. 390. VII, 205. 422 (2 Mal). 423. IX, 376. 377. X, 127. 478. XI, 53. 54. 231. XIII, 262. XVIII, 471. XIX, 233. XXI, 176. B, II, 400. (1357) A, XIV, 113. XVII, 245. XXI, 179. (1358) A, V, 106. VII, 320. XV, 152. (1359) A, I, 155. III, 291. 293. VII, 323. IX, 378. XII, 300. 301. XVII, 248. XIX, 28. 237. XX, 149. XXI, 182. XXIII, 87. B, II, 415 (wo fälschlich Gerd Moring). 417. 422. (1360) A, I, 155. VI, 35. 36 (2 Mal). 407. XII, 303. XIV, 118. 119. 120. XV, 154. 155. XVI, 16. XVII, 70. XXII, 157. XXIII, 88. B, II, 425. (1363) A, XVIII, 138. 473. B, II, 456. (1364) A, II, 30. XX, 150. (1366) XIX, 144. Gerhard u. Otto (1362) A, XVIII, 137. Die v. M. (1364) A, XVIII, 139. Heineke, Otto, Reineke u. Thideke, Gebr. u. Vettern (1364) A, XXIV, 69 f. Otto u. Reineke, Gebr. u. ihre Vettern Thideke n. Reineke (1368) A, XIX, 84. Otto u. Reineke, Gebr. u. ihr Vetter Reineke (1369) A, XVIII, 142. Otto u. Reineke Gebr. u. ihr Vetter Tide (1371) A, XIX, 31. Henning n. s. T. (1459) A, XIX, 47. Dietrich auf Klossow (1449) A, XIX, 373. (1455) XXIV, 161 (2 Mal). (1479) XIX, 407. Hans (um 1455) A, XVIV, 171. Hans d. ä. auf Klossow (1487) A, XIX, 414. (1490) 416. Hans d. ä. u. Hans d. j. (1491) A, XIX, 55. Hans auf Zellin (1499) A, XIX, 421. Hans, Bernhard u. Ludwig. Gevettern auf Klossow u. Zellin (1499) A, XIX, 57. C, II, 439. Heinrich auf Markendorf (1538) A, XX, 325.

2. Fam. in Königsberg i. N.: Erasmus (1323) A, XIX, 322 f. (1425) 90., in Landsberg a. W.: Peter (1362) A, XVIII, 400., in Prenzlau: Nicolaus (1373) A, XXI, 204., in Werben: Detert (1482) A, III, 489.

Mörs (Mörse, Mörsz, Moirse) Grafschaft. Grafen v.: Friedrich (1419) C, I, 139. 143. Vincenz (1491) III, 128.

Mörseken See in d. Ukermark b. Lichen A, XIII, 8.

Mörz (Mortz, Morditz) 1. Burgward u. D. in d. Mittelmark b. Belzig A, VIII, 104. 105. 148. 459. X, 452. XXIV, 341 f. 343 (2 Mal). 345 f. 351. 365.

Kirche A, XXIV, 341 f.

Pfarrer: Johann (vor 1342) u. Hermann (1342) A, XXIV, 365.

2. Fam. Jacob n. s. T. (1445) A, I, 414., in Tr.-Briesen: Nicolaus (1330?) A, IX, 359. Jacob (1363) 360. Peter (1448) 364. (1484) 431 f.

3. Fam. v.: Friedrich (1249) A, IX, 3. Heinrich (1289) B, I, 62. Hans (1349) B, II, 244.

Möscern Fam.: Johann (1393) A, XIV, 195.

Mösekow Fam. v. in Müncheberg: Johann (1355) A, XX, 144.

Mösentin (Mosentin, Mossentin, Masent(h)in) 1. D. in d. Altmark b. Arendsee A, V, 290. 412. XVII, 274. 280. 287 u. Anm. 291. 303.

2. Fam.: Gertrud (1489) SB, 374.

Möser (Moser, Mozer) 1. D. im Magdeburgischen b. Plaue u. See dabei A, VIII, 352 f. 353 f. 354. 355. 360. 365. 419. 457. 483. X, 285. 286. 292. 360 f. 362. 403. B, III, 298. 315. 354. VI, 489. SB, 47.

2. Fam.: Hans (1447) A, VIII, 413. Georg (1454) 416., in Prenzlau: Valentin (1519) A, XXI, 390 f.

Möseritz (Moseritz) wüste Feldmark in d. Mittelmark (Havelland) b. Wachow A, VII, 495 (wo fälschlich Möser). X, 200. 205. 214. 216. 270. 283. 425 ff.

Mösssee, der in d. Ukermark b. Angermünde A, XIII, 289.

Möstiche (Mostiche, Mostecke) Fam. v.: Hermann (1284) B, I, 179. Georg n. s. T. u. seine Söhne Heinze, Christoph, Hans u. Nicolaus (1499) B, VI, 153. Christoph auf Radowitz, Hans u. Nicolaus (1505) C, II, 510 f. Christoph u. Hans, Gebr. (1514) C, II, 511. Des verstorb. Henitz Sohn Hans auf Radowitz (1524) C, II, 512. Hans d. ä. (1533) 514.

Möthlitz (Mot(h)elitz, Motennyz) 1. D. im Magdeburgischen b. Jerichow B, III, 301.

Pfarrer: Johann (1225) A, VIII, 140.

2. Arm d. Oder A, XIII, 224.

3. Fam. in Burg: Hans (1460) A, XI, 389.

Möthlow od. Mäthlow (Moetlow, Mötelow, Motelow, Met(e)low, Medlo(v), Mathelow) 1. D. in der Mittelmark b. Nauen A, VII, 183. 496. VIII, 419. 457. IX, 32. 285. B, III, 353.

Kirche u. Pfarre A, VII, 496.

2. Fam.: Gerke (1352) A, VII, 315., in Brandenburg: Henning (1307) A, VIII, 204. Johann (1309) A, IX, 9. Heinrich (1466) A, VIII, 426 f. Matthias n. s. T. u. Martin (1541) A, IX, 285., in Königsberg i. N.: Heinrich (1376) A, XIX, 264 f.

Mötzelwitz (Moz—, Müz—) D. in Pommern b. Schievelbein A, XXIV, 308 f.

Mötzow (Mok(t)zow, Moczow, Mukzow) 1. Hof od. Vorwerk, früher wendisches D. b. b. Branden-

burg, dabei die wilde Mark, der Wasenberg u. 2 Seen A, VIII, 104. 105. 109. 111. 112. 118. 125. 127. 134. 147. 155. 167. 371 f. IX, 32. 64. 104. 175. 307. 308.

2. Fam. v.: Walther (1256) A, VII, 57. Willekin (1267) A, VIII, 167.

Mogede Fam. v.: Heinrich (1458) A, XXIV, 170.

Mogenitz 1. ein Gewässer in Pommern od. in der Neumark A, XVIII, 164., auch Ogenitz geheissen 165.

2. Fam. v. Ogenitz: Hans n. s. T. (1512) C, II, 469. (1515) 469.

Moggere s. Machern.

Mohne Flüsschen in Meklenburg B, VI, 225.

Mohr D. in d. Prignitz b. Lenzen, s. Moor.

Mohrin od. Morin (Mor(r)yn, Maurin) 1. St. in der Neumark. Die Urkunden s. A, XIX. Abschnitt IX. S. 65—123. Ausserdem findet sie Erwähnung A, VII, 347. IX, 342. 435. XII, 352. XIII, 292. 293. 303. XVIII, 126. 139. 182. 390. 396. 462. 463. 479. XIX, 11 (2 Mal). 25. 44. 184. 213. 221. 243. 344. 369. 394. 401. 402. XXIV, 85. 104. B, II, 140. 465. 471. 506. 508. III, 6. 38.

Einwohner-Familien: Crüger, Dobberkow, Fabri, Hager, Köckeritz, Reiche, Schmidt, Schönebeck, Schumacher, Sermützel, Straussberg, Wulkow.

Das Bärwaldsche Thor A, XIX, 99. 102. 108. 111.

Schulzenamt u. Schulzen A, XIX, 68.: des verstorb. Conrad v. Berge Söhne Walther u. Conrad (1361 u. 64.) A, XIX, 82.

Gericht A, XIX, 102.

Orbede A, XIX, 72 (2 Mal).

Münze u. Münzmeister A, XIX, 76 f. 77.

Kirche A, XVIII, 462. Pfarre A, XIX, 65.

Pfarrer: Dietrich Zelow (1474) A, XIX, 51.

Priester: Joh. Fabri (1395) A, VII, 347.

Dabei die Heide A, XIX, 113. 119. u. 5 Seen 68. 102., namentlich der Mohrin u. der flache Ladegau 99. 108. 111. 113. 115 f. 119.

2. Fam. v.: Johann (1291) A, I, 451. (1340) XXII, 388 (2 Mal). Kune u. Heinrich (1420) B, III, 344. Otto (1421) B, IV, 21.

Mohrungen (Morunge) Fam. v.: Heinrich (1267) B, I, 95.

Mohsau od. Mohse (Mose) D. in d. Neumark b. Züllichau A, XXIV, 73. C, II, 514.

Moichewitz (Moychevitz) vergang. D. in d. Altmark A, XVI, 501. 506.

Moke Fam. in Perleberg s. Möke.

Mokewitz Fam.: zwei o. Vorn. (1347) B, VI, 82.

Mokicensis archiepisc.: Johannicius (1288) A, XV, 35. (1290) XXV, 179. 180.

Mokorne vergang. D. im Magdeburgischen b. Hillersleben A, XXII, 417.

Molchow s. Malchow.

Molckenkavener See in d. Ukermark b. Lichen A, XIII, 116.

Moldenbeke s. Molmke.

Moldenhauer (—houer, Mildenhower) Fam.: Conrad (1359) A, VIII, 280., in Gardelegen: Georg (1505) A, VI, 158. Nicolaus (1516) A, XXV, 498.

Moldensdorf s. Möllensdorf.

Moldenspul wüste Mühlenstätte im Magdeburgischen B, VI, 403.
Molewinkel s. Mahlwinkel.
Molgin Fam. v.: Johann (1283) A, XXI, 449.
Molitz 1. vergang. D. in d. Altmark b. Kalbe od. Salzwedel A, VI, 292. XVI, 484. 490. XVII, 149. 176. 193. 198. 378. C, II, 498.
2. Fam. in Salzwedel: Hennekin (1357) A, XIV, 114. Claus (1406) 213. (1414) 224. (1420) 233. (1427) 237. (1429) 244. (1433) 316. (1437) V, 301.
Molke (Molken, Moleke) Fam.: Johann (1377) A, II, 434. Hans (1424) A, XXIV, 416. Ludeke (1508) A, II, 234. Margarethe Elisabeth (1670) A, X, 181.
Molkenberg (Mulk—) Wald im Magdeburgischen b. Jerichow A, XXIV, 344.
Moller, Mollner, Molitor, Molendinarius, Molre s. Müller.
Mollik Fam.: Johann (1421) A, XIV, 235.
Molmke (Moldenbeck od. —beke) D. in d. Altmark b. Salzwedel A, XVI, 420. 420 f. 433.
Molosson od. —ssen D. im Lebusischen an d. Grenze der Neumark A, XXIV, 337. B, II, 113.
Molsdorf s. Mahlsdorf.
Molse Fam.: Andreas (1472) A, VI, 379.
Molte Fam. in Osterburg: Hans u. Bernd (1474) A, V, 243.
Moltke (Molteke, Moltekin) Fam. v.: Mattheus u. Eberhard, Gebr., Friedrich u. Conrad, Gebr., u. Georg (1283) B, I, 170. Mattheus, Eberhard u. Conrad (1284) 179. Die v. M. (1301) C, III, 12. (1358) A, XXIV, 370. Johann (1363) A, XXV, 35. Vicke (1363) A, XXV, 35. Vicke auf Streitfeld, Vicke auf Diwtzen u. Johann auf Tutendorf (1376) A, XXI, 464. Heinrich auf Vestingenbrück u. Curd (1376) A, XXI, 465. Voldemar (1409) A, I, 308. Evert (1417) B, IV, 76. Die v. M. (1419) B, IV, 20. (1420—4) 51. (1426 ff.) 179., auf Streitfeld (1427) 184. Johann auf Streitfeld (um 1422) B, IV, 88. Otto (1469) A, XXI, 480. Heinrich auf Neukirchen (1509) C, III, 202.
Moltmann Fam.: Dietrich (1436) A, XXII, 259. 261.
Moltzahn s. Maltzahn.
Molver Fam. in Werben: Detert (1483) A, XVI, 70.
Molweide (Molenweden) Fam.: Henze (1352) A, VIII, 269.
Molzow (Moltzow) 1. Gross-M. Hof in Meklenburg b. Stavenhagen B, I, 203.
2. Fam. in Neu-Ruppin: Peter (1541) A, IV, 260.
Momendorf s. Mummendorf.
Monaco Herzogthum. Herzog: Albert, vermählt mit der Tochter des röm. Kaisers Christoph (1487) D, 248. († 1493) 253.
Monacum od. Monachum u. Monachiam s. München.
Monasterium s. Münster.
Monich (Monik, Monnicke, Monnyk, Monneke) Fam.: Conrad (1420) B, III, 391., in Brandenburg: Heinrich (1309) A, IX, 9. Arnold (1372) A, VIII, 356. Hans (1388) A, VIII, 356. (1444) IX, 161. (1450) X, 537.
Mons Viridis episc. de Monte: Viridis Baubertus (1295) A, VIII, 181.
Mons Feretri s. Feltro.
Mons Serenus s. Petersberg.
Mons Sti Nicolai s. Berge.

Montag Fam.: Matthias (1507) A, XXV, 480. 481.
Monteneke vergang. D. in d. Altmark b. Stendal? A, XV. 333.
Monte Negro (Wendisch Land) C, I, 197.
Montferrat Grafschaft u. Herzogthum. Grafen od. Herzöge: die Tochter des Herzogs o. d. N. Adelheid (o. J.) D, 274. Heinrich (1359) C, I, 41. Haug u. Ulrich (1466) C, I, 384. Ulrich u. sein Bruder (1475) C, II, 168.
Moor (Mor, Mere) 1. wüste Feldm. in d. Neumark b. Bärwalde? A, XIX, 55. 57.
2. D. in d. Prignitz b. Lenzen A, II, 233. XXV, 459.
3. Fam. v.: Tilo (1301) B, I, 238. Bernhard (1393) A, XII, 357.
Moorsee (Morsee) See in d. Mittelmark b. D. Ries A, X, 214. 259. 273. 419.
Moorsleben (Morsleve) 1. D. im Magdeburgischen b. Neu-Haldensleben A, VI, 450. XXV, 170.
2. Fam. v.: Friedrich (1184) A, XXV, 170. (1205) A, VI, 450.
Moos (Mosh) Fam. in Neu-Ruppin: Ludwig (1365) A, IV, 304.
Moosburg (Mospurg) St. in Baiern B, II, 213.
Mops (Mobz) Fam. in Prenzlau: Hennig (1384) A, XIII, 493.
Moracker Fam.: Hermanu (1363) B, II, 356. (1364) SB, 38.
Moratz vergang. D. in Meklenburg A, VI, 11.
Moraziani od. Moraciani (Mortsani od. Morschne, Morkeni) Gau im bischöflich-brandenburgischen Sprengel s. Möckern.
Morberg (—berch) Fam. in Perleberg: Ludolf (1356) A, III, 389.
Morchel Fam.: Heinrich (1397) A, V, 366.
Morctin Fam.: Christian (1319) A, XX, 134. Vgl. Morsin.
Mordbrücke (Mortbrügge) Fliess b. Neustadt-Eberswalde A, XII, 485.
Morder Fam.: Johann (1284) B, I, 179. Joachim auf Dressekau (1533) C, III, 384.
Morditz s. Mörz.
Mordres Fam. v.: Peter (1376) A, V, 123.
Mordt Fam.: Jacob (1333) A, XVIII, 12.
More Fam.: Arnold (1360) A, XXI, 183., in Pritzerbe: Hennig u. Claus (1550) A, VII, 481.
Moreg od. —ek s. Mörke.
Morer Fam.: o. Vorn. (1359) A, XXI, 456.
Morimundum, Cisterciensis ordinis, Lyngon dioecesios Abtei. Aebte: Guido (1430) A, I, 460 f. Johann (1442) C, I, 252 f.
Moring s. Möringen.
Morislave Ort in Polen A, XX, 204.
Moritz (Mortz(e), Morse, Morsz) 1. D. im Magdeburgischen b. Leizkau A, XVII, 261. B, III, 294.
2. Fam. v.: Bertold's v. Hilgendorf Sohn Bertold (1337) A, XVII, 238. Jacob n. s. T. (1445) A, I, 414. Die v. M. (1385) A, XVII, 261. (1474) 295. (1475) 297. (1485) 297. (1495) 304. (1535) 314.
3. Fam. (Mauritz, Mauritius, Mauricius, Maweritz, Mauricii): Claus (1459) A, XX, 65. Jacob (1484) A, XV, 393. Mattheus (1492) A, XXIII, 302. (1493) XX, 91., in Brandenburg: Henning (1378) A, VIII, 3. 18. Claus (1473) A, IX, 212. Lorenz (1541) A, IX, 283 f., in Tr.-Briezen: Peter (1408) A, IX, 364., in Jüterbock: o. Vorn. (1413) B, III, 333., in Luckau: Thomas u. Jobst (1472) B, V, 199., in Magdeburg: Erasmus (1500 u. 1503) C, III, 287.

(1518) 142. Hans (1537) A, IV, 184 f., in Stendal: Jacob (1480) A, XV, 374. (1487) XVI, 116 f. (1494) XVII, 184 ff. 186. Franz (1530) SB, 418 (2 Mal).

Morizi Gau, s. Müritz.

Morkeni Gau, s. Möckern.

Morkewitz 1. vergang. D. in d. Mittelmark b. Belitz A, IX, 366.

2. Fam.: Paul v. Barby (1378) A, VIII, 318.

Morle Fam. in Stendal: Claus (1512) A, V, 263.

Morne od. —no D. an d. Grenze d. Neumark nach Polen zu A, XXIV, 75.

Morner s. Mörner.

Mornewech Fam.: Heinrich (1347) B, II, 200.

Mornig(k) Fam. in Burg: o. Vorn. (1414) B, III, 300., in Stendal: Ludwig (1496) A, I, 327.

Morquitz Fam. in Barby: Paul (1378) A, VIII, 328.

Morritz Fam.: Otto (1376) A, XIX, 263 (falsch st. Mörner, s. d.).

Morrn (Morne) D. in d. Neumark b. Bärwalde A, XIX, 23.

Morschane Gau, s. Möckern.

Morsekant Fam.: Johann (1473) A, XII, 458.

Morsin (Mortsin, Mortzin, Morzin, Morcyn od. Mortin) Fam v.: Heinrich (1297) A, XIX, 446. (1299) XVIII, 71. (1301) 73. (1314) XIX, 453. Christian u. Werner (1320) 458. Jacob (1333) A, XIX, 459. (1350) 460. (1361) 468. Christian, Jacob u. Henning (1320) A, XVIII, 220. B, I, 452.

Mortain od. Mortagne (Mortenig, Mortein, Mortany) St. u. Grafschaft in Frankreich C, I, 160. 165.

Graf: Ludwig, Pfalzgraf b. Rhein u. Herzog v. Baiern (vgl. d.) (1415) C, I, 77 ff. 181 ff.

Morzig (Mortzk(e), Morczk) 1. D. in d. Neumark b. Krossen B, V, 472. C, II, 443.

2. Fam. v.: des verstorb. Caspar Söhne Georg, Hans u. Christoph (1501) C, II, 510.

Moscziez poln. Fam.: o. Vorn. (1404) A, XVIII, 316. (1405) 318.

Mose (Mosau) 1. D. im Magdeburgischen b. Wolmirstädt u. Gau (Moside) A, VI, 97. 172. VIII, 90. X, 71. XVII, 421. 424. 425. 426. 429. 430. 431. 431 f. 433. 435. B, VI, 244.

2. Fam. v.: Johann (1364) A, XXII, 449.

Mosebach (Musseb—) Fam. v.: Hans (1451) B, IV, 460. Philipp (1527) VI, 346 ff.

Moser s. Möser.

Moserits s. Möseritz.

Mosheim (Musheim od. —heym) Fam. v.: Heinrich (1365) A, XXI, 39 f. (1366) 41. (1369) 45. (1371) VII, 425. (1378) XXI, 49. (1380) 50. (1382) 51. O. Vorn. (1390) 53. Heinrich Knape auf Gierswalde (1390) 53 f.

Moskau (Moscov, Moskovia) 1. Herzogthum. Herzog: o. d. N. (1497) D, 254.

2. Fam. in Berlin: Peter (1326) SB, 226. (1340) 230. Hans u. Arnd, Gebr. (1360) 239.

Mosolf od. Musolf (Mosolff, Mozolf, Musulff, Museholf) Fam. v.: Hennike u. Conrad, Gebr. (1320) A, XI, 27. Heinrich (1323) A, VII, 309. VIII, 226. SB, 225. (1338) A, VI, 190. Hinze (1354) B, II, 356. O. Vorn. (1357) A, X, 479. Heinrich (1394) A, XII, 9 f. Bethke (1421) B, III, 412. Peter auf Glienicke (1417) A, XI, 317. (1439) X, 520. (1440) 523. Cune, Betke, Joachim u. Hans, Gebr. auf Glienicke (1462) SB, 316. Anna (1473) C, II, 127 (wo offenbar falsch Mulesofynne). Claus (1491) A, IV, 130. Joachim (1665) A, VII, 239.

Moss s. Maass.

Mossbruch (—bruck) Wald an d. Elbe b. Leizkau A, X, 76. 79.
Mosse mehrere Seen in d. Neumark an d. Grenze A. XXIV, 73.
Mosseke Fam. in Neu-Ruppin: Johann (1365) A, IV, 301.
Mossina St in Polen A, XVIII, 317.
Mossun (Mosun, Mossim) Fam. (v.) in Stendal: Wilhelm (1270) A, XV, 82. (1279) 24. (1281) 26. 82. (1282) 27. (1283) 29. (1289) 39. (1293) V, 54. Heinrich (1282) A, XV, 27. Th. (1291) A, XV, 83. (1301) 49. Dietrich (1458) A, XV, 286.
Most s. Mutz.
Mostiche s. Möstiche.
Mostlis Fam. in Tangermünde: Georg (1495) A, XVI, 120.
Mostres poln. Fam.: o. Vorn. (1439) B, IV, 200.
Mota 1. Ort in Italien C, I, 216. 2. Ort im nördl. Deutschland A, XVII, 419.
Motzen D. in d. Mittelmark b. Zossen nebst Mühlen A, XI, 278. 288. 289. 290. 291. 293. 295. XXIV, 421 (wo fälschlich Mollen).
Motzungen Fam. v.: Burchard (1311) B, I, 305.
Move (Mouve, Mo(u)we) Fam.: Gericke u. Sander (1305) A, XXI, 453. Betekin (1328) A, XIII, 489. Heinrich (1350) A, XXII, 52. 53. 55. 56. Wenzel (1354) A, II, 464. Heinrich (1360) A, XXII, 61. Christian od. Christoph (1374) 469. (1376) 470. (1377) 470. (1385) XIII, 335. Heinrich, Henning u. Joachim (1546) A, V, 302., in Friedland: Walter (1385) A, XIII, 335., in Perleberg: Heinrich (1354) A, I, 153.
Mover (Mouwer, Möwerer) Fam. in Osterburg: Heinrich (1416) A, VI, 362. Hans (1448) A, XVII, 18. Giese (1449) A, XVI, 362. (1468) 365. Die M. (1472) A, XI, 343. Hans' Witwe (1521) A, XVI, 377. Nicolaus n. s. T. (1550) A, III, 189., in Perleberg: Peter (1424) A, III, 422., in Werben: Claus (1441) A, XVI, 351. (1454) XXV, 369.
Moveritz Fam. in Stendal: Leonhard (1541) A, XVI, 214.
Mowerin (—ryn) Fam.: Hans (1329) A, XXII, 382. (1334) XV, 92. Heinrich (1350) A, XXII, 391. Martin u. Heineke, Gevettern (1376) A, XXII, 396 f. Martin (1379) 398. Hans u. sein Sohn Heinrich (1380) 398. Heinrich (1391) A, II, 475.
Mowes Fam.: o. Vorn. (1324) A, III, 363.
Moychel s. Möchel.
Moylene vergang. D. in d. Altmark b. Diesdorf A, XXII, 275.
Moyne Gegend in d. Prignitz b. Lenzen A, III, 421.
Mozekow See in d. Neumark b. Berlinichen A, XVIII, 87.
Mozez Fam. v.: Burchard (1302) A, XVII, 232.
Mozkot pommersche Fam.: Andreas (1235) A, XXI, 88.
Mraz Fam.: Nicolaus (1394) A, XX, 244.
Mriscqueritz poln. Fam.: Michael (1305) A, XX, 197.
Mrochkow od. Mrotseck gräfl. Fam. in Polen: o. Vorn. u. sein Bruder Gerlach (1241) A, XIX, 124. (1244) 124 f.
Mroscina od. Mroscina Ortschaft u. Burgward in d. Lausitz an d. Spree A, XXIV, 324. 325.
Mucciarelli Fam. de M.: Jacob (1471) A, XV, 322 f. (1473) SB, 97.
Muceltin s. Metzeltin.
Muchow 1. D. in Meklenburg b. Grabow A, I, 18. 187. B, IV, 18.

2. Ort in d. Neumark b. Peiz B, VI, 192. 3. Fam.: Johann (1393) A, XXV, 17.
kenhagen Fam.: o. Vorn. n. s. T. (1476) A, XVIII, 263. Nicolaus n. s. T. (1499) 431.
ker (Muker) Fam. in Wusterhausen a. D.: Hans u. Joachim (1541) A, IV, 407.
kerwitz (Mückerw—) Fam. v.: IV o. d. N. auf Torgelow (1469) B, V, 131. Bertram auf Altrgelow (1469) 137. Sein Bruder Thomas (1469) 137. Franz u. Bertram, Gebr. (1485) A, II, 409. Die v. M. (1493) B, V, 492. Erasmus (1547) B, VI, 496.
kow s. Mötzow.
r See in d. Ukermark b. Angermünde A, XIII, 178.
keln (Mucheln, Muchele) 1. Gegend in Anhalt A, VIII, 128. 129.
2. St. in d. Provinz Sachsen. Kloster B, I, 410. V, 97 f.
Prior: Curd Pfeil u. 2 Mönche: Peter u. Michael (1466) B, V, 97 f.
3. Fam. v.: Johann (1360 ff.) A, XVII, 385.
kelberge, die an d. Grenze der Neumark A, XXIV, 73.
kenberg (Muck—, Muckemberg, Mugkenburg) Schloss u. St. in d. Provinz Sachsen b. Liebenrde B, II, 462. 482. III, 437.
ingen (Mudlinghe) vergang. D. in d. Diöces des bischöflich-havelbergischen Sprengels A, II, 305 f.
kln (Mogele) 1. D. in d. Provinz Sachsen b. Schweinitz A, VIII, 418. 459.
2. Schloss u. St. im Königreich Sachsen A, VIII, 276.
gelsee (Miggels--, Mickells—, Mückels—) See in d. Mittelmark b. Berlin A, XII, 9. 30. 3. 434. XII, 46.
genbruch (Muggenbruke) Gegend in d. Mittelmark b. Berlin zwischen den Dörfern Britz u. kdow A, XI, 379. XXIV, 454. SB, 324.
genburg (Muggenburg od. —borg) 1. Ortschaft in Meklenburg B, V, 459.
2. Schloss in der Mittelmark b. Gransee A, IV, 261. 437 vgl. 424. B, IV, 403.
3. D. in Pommern b. Anklam B, II, 130. VI, 530.
gendorf (Mugg—) verscholl. D. in Pommern b. Kolbas A, XVIII, 388.
genbusch Vorwerk b. Havelberg A, I, 23.
berg (Molberg, Moleberch, Mollberg, Mulberch) Schloss u. St. in d. Provinz Sachsen A, XX, 3. B, I, 281. 282. VI, 108. D, 109.
Herrschaft. Herr: Hans Buck v. der Deube (1497) A, XX, 313.
burg (Moleb—, Mulb—) St. u. Grafschaft in Baden. Graf: Meinhard (1226) A, XX, 179. 231) B, I, 13.
e 1. die Neue a) b. Brandenburg, s. d.
b) b. Alt-Landsberg A, XII, 54.
c) b. Oranienburg A, XII, 241. 243. 244. 245. 246. 248. 249 f. 250. 251. 251 f. 252 ff. 5 ff. 260.
d) b. Neu-Ruppin A, IV, 110.
2. die role M. in Meklenburg an d. Grenze d. Prignitz A, III, 356.
3. die Zweirad-M. B, I, 136.
en (Mole(n), Molne, Mola, Mule, Mylen, Molendinum) 1. D. im Hannöverschen A, XVI, 444.
2. Fam. v. der: Peter (1248) A, II, 447. Johann (1275) A, III, 344. Heinrich (1279) XXII, 97. Mathilde (1289) A, XIV, 34. Hermann (1282—5) B, VI, 18. Ulrich u. seine hwester Ermegard (1202) A, XXII, 101. Sander (1311) A, XVII, 467. Godekin (1332) A,

III, 444. C. (1335) A, II, 281. Peter u. seine Frau Anna (1344) A, VI, 459. (1346) XVII, 499 f. Heinrich n. s. T. (1350) A, XXII, 53. Dietrich (1387) A, I, 254. (1389) 492. Heinrich u. Henning, Gebr. (1425) A, XIX, 486. Henning u. Otto (um 1455) A, XXIV, 161. Johann Wilhelm, Melchior u. Otto, Gebr. (1486) B, V, 427. Otto, Henning, Jacob, Caspar n. s. T. u. Hans auf Harz u. Lübbenow (1499) C, II, 441. Des verstorb. Otto Sohn Peter (1519) C, II, 503., in Lagow: Nicolaus n. s. T. (1361) A, IV, 60., in Lübeck: Albert (1327) A, XII, 487., in Lüchow: Eckhard (1306) A, VI, 452., in Lüneburg: Nicolaus (1289) A, XXV, 178. (1292) A, XXII, 100. (1305) XVI, 409. Friedrich (1305) A, XVI, 409. Nicolaus u. Albert (1317) A, XXV, 187. Heinrich (1340) A, XXII, 135. Ida (1349) 141. Margarethe u. Zacharia (1349) 142. Ditmar (1355) A, XVI, 428. XXII, 58. Claus (1377) A, XVI, 446. Johann (1377) 447. (1386) XXV, 272. (1388) XIV, 452. Albert (1385) A, XXV, 267. (1386) 272. (1388) XVI, 452. Nicolaus (1381) A, XXV, 262., in Osterburg: Willeke (vor 1420) B, III, 339., in Seehausen i. A.: Henning (1354) A, XV, 149.

Mühlen, aus d. M. Fam. in Eimbeck: Hans (1486) A, XV, 404.

Mühlenbach od. Mühlbach (Mulenbach, Mol(e)nbach) 1. Ort od. Fluss im nördlichen Deutschland A, XVII, 419.

2. Fam. v.: Friedrich (1209) A, III, 91. Hermann u. seine Söhne Heinrich, Hermann, Otto, Martin, Hans, Peter u. Reinhard (1324) A, XX, 342 f. Hans (1368) 352. Kunz (1385) 363. 365. (1388) 368. Der v. M. (1454) A, XVIII, 248. Ludolf (1452) SB, 72. Lorenz (1466) C, I, 399.

Mühlenbeck (Müllenbeke, Mullennbecke, Mulenbeke, Mulnbeck, Mollenbe(c)k(e), Molenbeck, Molnbeck, Möllenbeck) 1. D. in d. Mittelmark b. Berlin A, VIII, 418. X, 260. 262. 263. 298. 299 (öfter). 300. 325 ff. 335. 336. 338. 363. 367 f. 371. 372. XXI, 242. SB, 421.

Rentmeister des Klosters Lehnin das.: Martin Rehfeld (1474) A, X, 333. Nicolaus Tumber (1523) 367 f.

2. D. in Pommern b. Greifenhagen A, XVIII, 388.

Mühlenberg Hof in d. Mittelmark b. Berlin C, I, 245.

Mühlendorf (Mulendorp) Fam. in Soldin: Ludwig (1471) A, XVIII, 493.

Mühlenhof, der in Berlin (s. d.). Hauptmann: Heinrich Vorhauer (1584) A, XI, 152.

Mühlenland, das in d. Prignitz b. Havelberg A, III, 144.

Mühlenteich (Mollendik), der b. Tr.-Briezen A, IX, 352. 359.

Mühlenwerder (Mollenw—), der in d. Elbe b. Magdeburg A, V, 426. 455.

Mühlhausen (Mulhusen, Molhusen) 1. St. u. Deutsch-Ordens-Komthurei in Thüringen A, V, 276. B, I, 151 f. 210. 211 (2 Mal). 215. 382. 492. V, 113. C, I, 291. 292. D, 176.

Komthur: Christian (1281) B, I, 151 f.

Münze B, I, 492.

Bürger-Familie: Vorn Margerathen.

2. St. im Elsass: Lakon B, I, 79.

3. Fam.: Christian (1281) B, I, 151. 152.

Mühlingen (Mülingenslaw, Muling(e(n), Mulyng, Muegelingen, Mylinge(n), Molyngen) 1. D. in Anhalt. Grafschaft, auch Gross-M. genannt A, IV, 40. X, 76. 79. 448. XVII, 424. 446. 476.

Grafen: Günther v. Arnstein (1256) A, IV, 282 f. (1268) B, I, 98 (2 Mal). (1282) 157. Albrecht (1463) A, X, 311. XI, 395. (1466) XIII, 288. (1480) X, 350. Günther (1466) A, XII, 252 ff. 273 ff. (1485) 255 ff. S. auch Arnstein, Grafen, u. Barby, Grafen.

2. Fam.: Matthias (1500) C, III, 142., in Spandau: Johann (1317) A, XI, 304.

Mühlmeister (Mulmester, Molmeister) Fam.: Wernlin (1352) A, XI, 310., in Rathenow: Martin (1450) A, VII, 437. 438.

Mühlrad (Mulradt) Fam.: Paul (1538) C, III, 454 f. Thomas (1541) A, XVI, 209. 290.

Müller (Muller, Muler, Mulre) od. Mülner (Müllner, Mulner, Mölner, Mol(l)ner, Malner) od. Möller (Moller, Molere, Molre, Molitor(is), Molendinarius) Fam.: Mewes (1349) D, 300. Hans (1367) A, XIII, 492. Margarethe aus Sprengenberg (1383) A, II, 124. Johann (1384) A, XVIII, 237. Jacob (1386) A, X, 259. Arnd u. Henneke (1394) A, VII, 474. Johann (1394) A, VIII, 371. (1395) XXI, 230. (1396) VIII, 373 ff. 375. Thideke (1413) B, III, 279. Kone (1434) B, IV, 72. Henning (1438) A, XI, 344. Hans (1442) A, VIII, 412. Claus (1450) SB, 66. Johann (1459) A, XXI, 66. Paul v. Bütow (1466) B, V, 99. (1467) C, I, 411. 416. 420. 420 ff. 430. (1471) B, V, 153. Peter (1467) C, I, 414 ff. Michael (1472) B, V, 200. Johann (1484) A, VI, 144. Mattheus (1492) A, VIII, 449. (1496) 454. Odeke (1518) A, XVII, 38 f. Tilemann (1525) SB, 412 f. Johann (1541) A, XI, 477. Simon u. Nicolaus (1542) A, V, 193. Peter (1545) A, XXII, 355. Joachim (1554) A, XVII, 369. Fabian n. s. T. (1558) A, III, 140. Bartholomeus v. Summet (1587) D, 317. Dr. M., Leibmedicus, n. s. T. (1655) A, XI, 293., u. seine Söhne 297., in Arneburg: Stephan (1436) A, VI, 202. in Bahn: Weinand (1345) A, XXIV, 35., in Berlin: Peter (1484) SB, 345 f. Hans' Frau († 1576) D, 132. Georg († 1585) D, 314., in Bernau: Michael (1492) A, XII, 189. 370. (1496) 336. (1504) 191., in Brandenburg: Johann (1394) A, VIII, 371. Claus (1417) B, III, 354 f. Hans v. Bückwitz (1418) B, III, 355. Martin (1444) A, IX, 138. Gerke (1438) A, IX, 145. Bartholomeus (1491) A, VIII, 448. Matthias (1498) A, IX, 249., in Neu-Brandenburg: Br. (1289) B, VI, 20. Bernhard u. Gebhard (1325) A, XXV, 12., in Tr.-Briezen: Nicolaus (1335) A, IX, 365. Mattheus (1380) 362. (1416) 363. Hans (1448) 364. (1457) 365., in Burg: Conrad (1350) A, X, 473. (1351) 474., in Driesen: Barthold (1525) A, XVIII, 363., in Elbingen: Johann (1384) A, XVIII, 237., in Frankfurt a. O.: Hans (1325) A, XXIII, 23. Hans (1395) 132. (1398) 136. Nicolaus (1474) A, XXIII, 269. Die Claus M. (1483) D, 341. Mattheus (1516) A, XXIII, 378., u. Michael u. Mattheus, Gebr. (1518) 422 f., n. s. T. (1549) 471. Georg u. seine Frau Anna n. s. T. (1537) 461., in Gransee: Jähnike (1400) A, XI, 70. Claus (1407) A, XXIV, 404. Martin (1525) IV, 152., in Havelberg: Hermann (1375) A, I, 32 f. Claus (1454) 379. Martin (1499) 264. Stephan u. Wilhelm (1529) A, III, 309., in Köln a. Spree: Georg (1585) D, 314. (1592) 319., in Königsberg i. N.: Nicolaus (1358) A, XIX, 234. Martin (1370) 252. Hans (1445) 355. Paul (1462) 394. Jacob (1487) 414. (1490) 414 f., in Luckau: Hans (1464) A, XX, 427., in Lüneburg: Georg (1497) A, XXII, 308., in Magdeburg: Ulrich (1452) A, II, 503. Johann (1484) VI, 144., n. s. T. sein Sohn Hans (1492) 153 f. Heinrich (1554) B, VI, 507. Cyriacus (1558) A, III, 164., in Nauen: Claus (1392) A, VII, 342 (2 Mal). Wernike (o. J.) 349., in Osterburg: Claus (1432) A, XVI, 346. (1440) 349. (1441) 351. Hans, Heinrich, Bernd u. Claus, Gebr. (1468) 364 ff. Bernd (1472) 368. Joachim u. Martin (1521) 377., in Perleberg A, I, 74.: Albert (1294) A, I, 125. (1299) 125. Heinrich (1353) A, I, 153. (1354) 153. Gebhard u. Henneke (1384) A, I, 162. Peter (1419) 176., in Plau in Meklenburg: Claus (1448) C, III, 60., in Prenzlau: Nicolaus u. Johann (1442) A, XXI, 294. Nicolaus (1453) 311 f. 312 f. (1471) 343. Johann (1460) 322. (1464) 324 f. (1466) XIII, 522. XXI, 486 f., in Pritzerbe: Arnd u. Henneke (1394) A, VII, 474. Martin (1550) A, VII, 48., in Pritzwalk: Heinrich (1381) A, II, 34.

Hans (1507) 46 ff., in Neu-Ruppin: Nicolaus (1362) A, IV, 295. Coppe u. Conrad (1365) 299. Johann (1365) 301. Henze (1365) 304. Heine (1447) 334. Claus u. Joachim (1541) 249. Valentin (1541) 251. Andreas (1541) 256. Burchard (1541) 262. Jacob (1557) 380., in Salzwedel: Betekin (1340) A, XXV, 207. Heine od. Heinrich (1348) A, V, 293. 324. XIV, 93. (1351) 104. (1352) XXV, 220. (1355) V, 330. (1356) XIV, 111. (1357) 114. (1364) 136. 137. 139. (1391) XXV, 275. (1392) XXII, 219. Lippold n. s. T., seine Witwe Margarethe u. sein Sohn Lippold (1393) A, XIV, 194. Johann (1394) A, XIV, 187 ff. Peter u. seine Frau Sophie (1415) A, XXII, 236. Arnd (1419) A, XIV, 232 f. Claus (1429) A, XIV, 244. Arnold (1413) 223. (1433) 251., n. s. T. (1440) 264. Claus (1433) A, XIV, 316. Hermann (1438) A, V, 297. u. seine Frau Adelheid (1441) XIV, 266. (1443) 274. (1446) V, 331. Claus (1442) A, XIV, 271. (1445) 281. (1446) 282, 286. (1449) 288. (1450) 322. (1452) 296. (1455) 297. (1456) 299. (1457) 303., als d. ä. (1458) 305. (1459) 318. 319. (1460) 321. (1462) 327. (1463) 328. (1468) 340. XXII, 285. (1469) 341. 342. Heinrich (1446) A, V, 422. (1450) XIV, 290. 291 f. Heinrich's vier Söhne (1457) A, XIV, 312. Claus d. j. (1455) A, XIV, 297. (1460) 321. (1461) 323. (1467) 334. 336. (1471) 346. (1474) 362. Hans (1474) A, XIV, 364 f. Peter (1483) A, XXII, 84. (1484) 85. Claus (1474) A, XIV, 364. (1487) 415. 417. (1489) 428 (2 Mal). 429. 430 (wo fälschlich Meke st. Moller). (1490) 434 (2 Mal). 436. (1494) 452. (1497) 459. (1500) 466. 472. (1505) 486. (1509) 493. (1511) 498. (1515) 516., in Schwerin i. M.: Gerold (1281) A, III, 345. Hermann n. s. T., seine Witwe Heileke u. die Tochter (1482) A, XIV, 404 f. Henning n. s. T. u. sein Sohn Joachim (1484) 407. Peter (1498) A, XIV, 461. (1500) 471. 462. (1514) 513. (1517) 513. Fritz (1502) A, XXII, 316. Heine (1505) A, XIV, 486. (1511) 498. (1515) 516. 517. (1516) 519. (1521) 529. (1522) 532. (1524) XVI, 260. (1529) 267. 271. (1531) 273. Hermann n. s. T. (1509) A, V, 331. Claus (1515) A, XIV, 517. (1516) 520. (1521) 529. (1522) XVI, 257. (4524) 260. Claus u. Heine (1526) A, XVII, 20. Matthias' Tochter Metteke (1517) A, XVI, 521. Hans (1535) A, XVI, 517. Joachim (1538) A, XVI, 283. Margarethe (1533) A, XVI, 236., in Schönflies: Jacob (1462) A, XIX, 394., in Seehausen i. A.: Gregor (1473) A, VI, 381. (1481) 382. (1482) XXV, 410. Claus (1517) A, XIV, 521. Johann (1517) A, V, 267. Arnd (1517) A, XXV, 497. (1536) SB, 433., in Spandau: Hans' Tochter (1541) A, XI, 143., in Stendal: Dietrich u. seine Frau Christine (1285) A, XV, 132. Heinrich u. Sixtus (1481) A, XIV, 393. Albert (1400) A, V, 151. Hans (1483) A, XV, 391. Tile (1488) A, XV, 411 f. Paul u. Ludwig (1488) 412. Claus (1488) 416. (1496) A, I, 326. SB, 393. (1519) A, XV, 496. (1525) V, 269. Gerke (1525) A, XV, 516. Betke (1532) A, XVI, 181. Johann (1541) A, XVI, 219 f., in Tangermünde: Conrad (1487) A, XVI, 116. Claus u. Jacob (1541) A, XVI, 159., in Wildberg: Claus (1525) A, IV, 172., in Wittstock: Hans (1375) A, II, 335. Hans (1507) A, II, 46. Engel (1548) A, I, 436., in Wusterhausen a. D.: Claus, Georg u. Joachim (1541) A, IV, 409. Georg u. Jacob (1541) 411.

Müllrose (Mellros(z), Melros(z), Melrose, Melras, Melrass(e), Melracze, Melratze, Molrosz, Mulras) Schloss, St. u. Zollstätte A, XI, 127. 128. XX, 68. 70 (2 Mal). 109. 187. 192. 194. 279 f. 285. 286. 333. 484. XXIII, 387. B, III, 4. V, 220. 221. C, I, 245. 282. II, 186. 193. 432. III, 144 f. 464 f. D, 60. 328. 339. 358. SB, 81.

Orbede A, XX, 68. 70.

Berliner Recht A, XX, 187.

Raths-Familien: Hans, Havemann, Koppehl, Querass, Zules.

Schulze: Wilh. Hase (1275) A, XX, 187.

Mühlen A, XX, 187.

Canal D, 367 Anm. 370 Anm.

Herrschaft. Herren v. M.: Wilhelm v. Burgsdorf (1463) A, XX, 68. (1464) 70. Caspar, Fritz u. Georg (1511) A, XX, 109.

Mümmel Festung. Oberster Gouverneur: Adam Valentin v. Redern (1639) A, XIII, 481.

Münch (Monachus) Fam. in Königsberg i. N.: Conrad (1349) A, XIX, 214. (1364) 243., in Soldin: Heinrich (1326) A, XVIII, 446. (1333) 448.

Münchaburach D. in Baiern C, II, 299.

Münchberg (Monchpergk, Munchperg, Münchsperg) St. u. Vogtei in Baiern B, II, 218. 219. 220. 221. IV, 144. SB, 81.

Müncheberg (Müncheberg(k), Münchperck, Munchberg(k) od. —berch od. —pergk, Munnichbergk, Munichberg od. —perg, Municheberc, Munkeberg, Munkkeberch, Monchberg(h) od. —pergk, Monichberg, Monchbergh, Monnichberg(h), Monnicheberch, Mon(i)cheberg, Mon(i)keberg(h), Monckeberg od. —berch, Monkbergh, Mongheberch od. —bergh, Monneckeberg, Monekeberg(h), Monekenbergh, Monakaberg, Monychkeberch, Mönchpergk, Möncheberg, Mönneberg, Menchberg, Menichberg, Menkesberge, Menkeborg(h)) 1. St. Die Urkunden s. A, XX. Abschnitt XLV. S. 126—77. Ausserdem wird sie erwähnt A, III, 361. IX, 357. X, 127. XI, 66. 67. XII, 299. 478. 501 ff. 503. XIII, 287. XV, 76. XVIII, 120. XX, 25. 200. 201. 216. 235. 238 f. 291. 335. XXIII, 20. 21. 83. 90. 336. 409. XXIV, 16. 46. 393 f. B, I, 467. II, 318. 459. 465. 468. 471. 472. 495. 518 f. III, 4. 38. 67. 105. 166. 397. IV, 250. VI, 148. C, I, 61. II, 54. 205. 281 f. III, 420. 463. D, 48. 61. 143. 322. 325. 343. 363. 369. SB, 254. 499.

Thore: das Stein- A, XX, 144., das Frankfurter 146. 157. 166. 167. 171., das Strassburger 166. 167. 171.

Zollstätte A, XX, 138. 159. XII, 478.

Bürger- u. Einwohner-Familien: Brake, Brunner, Dahme, Erfurt, Gerber, Gleuser, Hundertmark, Keritz, Lichtenow, Meinhardsdorf, Mytekin, Oelschläger, Reiche, Rode, Rotz, Roven, Rüdenitz, Schapelow, Schneider, Schumacher, Trebenitz, Tuber, Wildenbruch, Winken, Zelow, v. Ziesar, Zimmermann.

Raths-Familien: Crest, Drysch, Fuchs, Hasenfeld, Henso, Mösikow, Rudolfi, Wildenbruch, Wilhelmsdorf, Zernikow.

Juden A, XX, 142. David (1356) 148.

Orbede A, XX, 143. 145 f. 161 f. 162 (2 Mal). 163. 163 f. 291.

Gericht u. Schulze A, XX, 148. 157 f. 159. 165. 165 f. 171 f.

Richter: Hans Glüsser n. s. T., seine Söhne Hans u. Nicolaus (1441) A, XX, 159. Christoph, Bernd u. Hans (vor 1472) 165. Christoph Gleuser u. Johann Schapelow (bis 1485) 165 f. vgl. 167. Liborius Schapelow (vor 1485) u. Peter Brake (1485) 167 f. (1489) 169. Jacob v. Ziesar (1501) 171 f.

Marien-Pfarrkirche u. Pfarre A, XX, 144. 145. 160 f.

Pfarrer: Conrad (1355) A, XX, 144. 145.

Pfarrlehn A, XX, 168.

Schule u. Schul-Rector A, XX, 160.

Frohnleichnams-Brüderschaft A, XX, 159 f.

Kalandsgilde A, XX, 150 f. 235.
Elendengilde A, XX, 145.
Heil. Geist-Hospital A, XX, 144.
Das Nicolai-Hospital vor d. St. A, XX, 146 f.
2. Fam.: Kunigunde (1415) A, XII, 427., in Brandenburg: Johann (1284) A, VIII, 173. (1285) 174. (1286) 176. (1303) 195. (1306) IX, 7. (1307) VIII, 204. Heineke (1309) A, IX, 9., in Tr.-Briezen: Johann (1330?) A, IX, 359. (1343) 369., in Neustadt-Eberswalde: Hans (1378) A, XII, 309. Henning (1402) A, XII, 319., in Prenzlau: Borchard (1507) A, XXI, 376., in Stendal: Martin (1454) A, V, 221.
Münchehofe (Mönchenh—, Monchehofen, Monnekehave, Monkehofe, Munchehove) 1. D. in d. Mittelmark b. Beeskow A, XX, 509. 511.
2. D. ebendas. b. Berlin A, VIII, 418. XI, 437 f., auch Mönchenhagen geheissen 476. 477. XII, 19.
3. D. ebendas. b. Müncheberg im Lebusischen A, XX, 131 (2 Mal). 292. C, I, 49. 69.
4. Fam. (v.): Jacob (1418) A, XI, 76. Heinrich (1460) C, I, 347.
München (Münichen, Munchhen, Munichen, Monacum, Monachum, Monachium) St. A, X, 245. XXIII, 56. XXV, 207. B, II, 17 (2 Mal). 29. 145. 146 (2 Mal). 155. 156. 178. 215. 294. 295. 314 (2 Mal). 394. VI, 68. 69. 95. C, I, 17. 29. 32. 33. 34. 41. 107. 110. 115. 118. 123. 175. 181. 474. II, 36.
Bürger- u. Einwohner-Familien: Bauernfeind, Künersprugger, Ligsalz, Perkhower, Rudolf, Schluder, Stainer.
Juden C, I, 29. Zollstätte C, I, 33 f.
Prior: Conrad (1325) B, II, 29.
Herzöge s. Baiern.
Münchenberg (Monnekeberg) Ort in Pommern b. Ukermünde A, XXI, 484.
Münchendorf (Monekendorp) vergang. D. im bischöflich-halberstädt. Sprengel A, XVII, 455. 462.
Münchenfeld (Monekenvelt), das in d. Altmark b. Diesdorf A, XXII, 92.
Münchenhof od. Mönchenhof Hof in d. Neumark b. Landsberg A, XVIII, 409.
Münchhausen (Munikhusen, Munchausen, Monchausen, Mönchhausen, Monnichusen) Fam. v. A, X, 67.: Brand (1540) A, VII, 277. Christoph (1536) A, XXIV, 493. (1541) IV, 433. 493. (1542) 190. Hilmar (1563) A, X, 94 f. 95 ff. (1564) 67.
Münchow (Monchow, Monichow) Ortschaft in d. Neumark b. Peiz B, VI, 234.
2. Fam. v.: Vnukin (1354) SB, 31. Joachim Christoph (1540) A, VII, 278.
Münden 1. St. im Hannöverschen C, III, 341. 343.
2. Fam. v. in Göttingen: Giseler (1467) B, V, 115.
Münnerstadt (Munrestad, Munrichstat) St. u. Komthurei in Baiern B, I, 195. 344. VI, 44.
Komthur: Burchard (1309) B, VI, 44.
Münster (Munster, Monasterium) 1. Grafschaft. Graf: Heinrich (1331) B, II, 64.
Bisthum C, III, 282 Anm. SB, 142 ff.
Bischöfe: Friedrich (1161) A, VIII, 103. Hermann (1179) A, II, 443. VIII, 112. O. d. N. (1249) B, I, 30. Johann, Herzog v. Baiern (bis 1464) D, 208. Heinrich (1491) C, III, 128. Erich (1514) SB, 142 ff. (1520) B, VI, 306. Episcopi vices gerens Hermannus Belovilon episc. (1331) A, XIV, 74.

2. Fam. (v.): Johann (1354) A, V, 103. Diez u. Georg (1440) B, IV, 219 Anm., in Lüneburg: Werneke (1497) A, XXII, 308.

3. Feste in Rhein-Baiern B, III, 135.

Münsterberg (Monsterberk od. —berg(h)) 1. St. in Schlesien B, I, 271. V, 197.

2. Fam.: Peter (1466) A, XIII, 290. (1467) 291., n. s. T. (1501) 300.

3. Fam. v.: Goscho u. Johann (1303) B, I, 271.

4. Herzogthum SB, 80.

Herzöge: Bolko (1340) A, XX, 210. O. d. N. (1355) B, II, 387. Bolko (1400) B, III, 146. Ursula, ihr Gemahl u. ihre Söhne (1469) C, II, 45. (1472) B, V, 197. (1473) C, II, 143. (1476) 191. Heinrich (1477) C, II, 202. (1482) 289. (1487) 333. (1489) 342. Georg (1487) C, II, 332. Die Herzöge v. M. (1514) A, VIII, 88. (1537) 89. (1538) B, VI, 454 f. Joachim, Heinrich, Hans u. Georg, Gebr., u. ihr verstorb. Vater Carl (1537) A, XX, 324. B, VI, 440 f. 443 ff. 446. (1538) 458. Joachim, Bischof v. Brandenburg (seit 1544) A, VIII, 88 f.

Münter od. Münzer od. Münzmeister (Munter, Munther, Monetarius) Fam.: Hungar (1272) A, XX, 341., in Brandenburg: Rudolf (1306) A, IX, 7. (1307) VIII, 204. (1317) 216. (1320) IX, 15. 16. Claus (1427) A, IX, 130., in Görlitz: Apetz (1312) B, I, 321. 332. 334., n. s. T. u. n. d. T. seines Sohnes Heinrich u. dessen Söhne Umann, Nicolaus, Peter u. Johann (1315) 375., in Kiritz: Bordeke u. Gerhard (1337) A, III, 370., in Lüneburg: Heine (1377) A, XVI, 446. (1381) XXV, 262., in Prenzlau: Ebel u. Heiso (1311) A, XXI, 111., in Neu-Ruppin: Salomon (1256) A, IV, 283., in Salzwedel: Theodorich (1316) A, XIV, 58. Hans (1404) 208. Hans (1466) 330. (1467) 336. (1468) 340. (1469) 341. 342. (1475) 369. 370. (1476) 373. (1479) 386 (2 Mal). (1480) 387. 391. (1481) 400. 401. (1482) 404. 405. (1485) 409. (1486) 412. XVI, 373. (1487) XIV, 415. 417. (1488) 418. 426. 427 (2 Mal). (1489) 428 (2 Mal). 429. 430. (1490) 434. (1492) 443., als d. ä. n. s. T. u. seine Witwe Adelheid (1492) 449. Gottschalk u. Dietrich (1496) A, V, 302. Gottschalk (1514) A, XIV, 511., in Stendal: Albert (1266) A, XV, 82. Herbord (1277) 82., in Wilsnack: Sebastian (1585) A, II, 174.

Münzberge, die in d. Neumark b. Röhricke A, XXIV, 286.

Münzenberg (Mintzenb—, Myntzenb—) Ort u. Grafschaft in Ober-Hessen B, V, 22. 437. VI, 155. 198.

Grafen v.: Ulrich d. ä. u. d. j. (1257) B, III, 178.

Die Fam. v.: (vor 1411) B, III, 177. Adelheid, vermählte v. Hagenow (1273) B, I, 122.

Münzingen (Muncz—) Ort u. Herrschaft b. Trier. Herr: Gebhard v. Ebstein (1472) B, V, 176.

Müritz (Muritz, Möritz, Morizi, Murizzi) See u. Land od. Gau in Meklenburg A, I, 391. 450. II, 368. 369. 383. 438. 439. 442. 442. 443. III, 339. XXIV, 247.

Mürow (Müre, Mirow, Myrow, Mure, Myre, Murow) 1. D. in d. Ukermark b. Angermünde A, VIII, 420. X, 378. XII, 232. 234. XIII, 200. 397. XXI, 82. B, II, 351. 352. 369. 498. 501. IV, 81. V, 135. VI, 479. C, II, 462.

2. Fam. in Bernau: Martin u. seine Frau Margarethe (1494) A, XIX, 419., in Frankfurt a. O.: Wilhelm od. Wilke (1341) A, XXIII, 34. (1350) XIX, 136. 137. B, II, 302. (1352) A, XXIII, 54. (1353) XIX, 141. XXIII, 61. (1355) 77 (2 Mal). 78. 85. (1357) 86. Dietrich (1390) A, XXIII, 128 f. (1402) A, XXIII, 140. Paul (1415) 155. Hans (1441) 214. Dietrich, Lorenz u. Albrecht, Gebr. (1462) 245 f., in Königsberg i. N.: o. Vorn. (1344) A, XIX, 207., in Wusterhausen a. D.: Joachim (1541) A, IV, 407.

3. Fam. v.: Friedrich (1337) A, I, 371.
Müssingen (Mutzing, Mudzinghe) D. im Hannöverschen b. Lichow A, XXII, 192. 192 f. 275.
Mütelke verscholl. D. in d. Prignitz b. Lenzen A, III, 462.
Mütner s. Mantner.
Mütze (Mutz) verscholl. D. im Hannöverschen b. Lichow? A, XXII, 240.
Mützelburg (Muzelborch) wüste Feldmark, jetzt Vorwerk in Pommern b. Piritz A, XXIV, 291 f.
Mützell (Mutz—) Fam.: Hartwich (1429) A, XXV, 305.
Mützer Fam.: Heinze (1351) B, VI, 86.
Mützlitz (Mutz(e)litz, Mucelitz, Muceltitz, Muselitz, Museltitz) 1. D. in d. Mittelmark b. Rathenow A, VII, 501. VIII, 104. 105. 109. 111. 112. 118. 127. 134. 141. 147. 505. IX, 32. B, III, 352. D, 287.
Kirche u. Pfarre A, VII, 501.
Pfarre: Johann (1234) A, VIII, 144.
2. Fam. in Berlin: Andreas (1473) A, X, 343., in Brandenburg: Zabel (1303) A, VIII, 195. Arnold (1385) 347. O. Vorn. (1413) B, III, 354. Wilke (1444) A, IX, 161.
Muffel Fam. in Nörnberg: Nicolaus (1464) A, XIX, 395.
Mugelen s. Mügeln.
Muggenthaler Fam.: Erhard (1419) C, I, 122.
Muk Fam.: Garfried (1303) B, I, 248.
Mukede (Muketbe, Mukeda) 1. wüste Dorfst. im Magdeburgischen A, VIII, 149 f. 150. 263. D, 275.
2. Fam. v.: Daniel u. seine Frau Berechte (1215) A, VIII, 131 vgl. 34. (1220) 137 f. (1225) 140. (1226) 141. (1227) 141 f. (1230) 142. (1234) 144. 148. Sein Bruder Dietrich (1226) A, VIII, 141. (1227) 142.
Mukerwitz Fam.: Bertram u. Thomas, Gebr. (1469) A, XIII, 381. Die M. auf Alt-Torgelow (1486) 417. Bertram u. Franz, Gebr. (1490) 429.
Mukow Fam.: o. Vorn. (1475) SB, 99.
Mukrena D. im Magdeburgischen b. Alsleben A, XVII, 385.
Mukum Fam.: Gebhard (1377) A, VIII, 313. (1395) 372. 373. Johann (1387) 350. (1392) XI, 234. (1394) VIII, 370. 371 f. (1396) 375. (1397) VII, 137.
Mulag Fam.: Claus (1454) A, XX, 59.
Muldacken Woiwodschaft. Woiwode: Stiborn (1402) B, III, 153. Vgl. Siebenbürgen.
Mulde (Milda) Fluss b. Dessau A, VIII, 92. 99. Die beiden M. in Sachsen A, VI, 153.
Mule (Moule) Fam.: Johann (1250) A, XVI, 402. Ulrich (1293) A, VI, 243. Heinrich (1329) A, XXII, 133. Curd (1484) A, VI, 383., in Gardelegen: Heinrich (1416) B, III, 334., in Gartow: Hennig's Sohn (1331) A, XXII, 35. 36. (1332) 37., in Pritzwalk: Tideke (1441) A, II, 39.
Mummendorf (Mommendorp) vergang. D. im Magdeburgischen B, III, 323.
Munck Fam. in Frankfurt a. O.: Nicolaus (1353) A, XVIII, 300. (1354) 124. 131.
Mund (Munt, Munth, Mundt) Fam.: Rudolf (1249) A, XVIII, 61. (1257) XXIV, 4. (1267) II, 449. (1271) B, I, 107. 108. VI, 10. (1290) 22. Friedrich od. Vicko (1281) B, I, 149. (1302) A, XIII, 102. (1303) II, 330. (1304) 331. XIII, 14. B, I, 254. 257. 259. VI, 33. (1313) A, XIII, 40. (1319) 42. (1337) 103. (1353) 134. (1368) XXI, 43. B, II, 492. (1370) A, XIII, 35. Matthias (1385) A, XIII, 48. Engelke B, IV, 7. (1400—50) A, VII, 249. 250. Gerke (1417) B, IV,

76. (1422) 41. (1420—4) 89. Ernst (1423) B, IV, 89. (1426—38) 176. (1435) 173. Matthias (1465) A, III, 462. Claus v. Holzendorf, anders M. genannt (1493) A, XXI, 502. Ernst u. Joachim (1499) C, II, 438. Joachim (1510) A, I, 117. Johann, sein verstorb. Bruder u. dessen Söhne Christoph, Balzar u. Caspar (1530) C, II, 478. Des verstorb. Ernst Söhne Christoph, Balthasar u. Caspar (1531) 488. Ernst's u. Joachim's Witwe (1542) SB, 478. Georg auf Zetze n. s. T. u. seine Witwe Ursula, geb. v. Kröcher (1567) A, XVII, 412., in Brandenburg: Hans (1467) A, IX, 198., in Frankfurt a. O.: Peter (1530) D, 356 Anm., in Spandau: Johann (1302) A, XI, 302.

Munkede Fam. v.: Daniel (1236) A, XXIV, 333.

Munrath Fam.: Hermann (1472) A, VI, 379.

Muntenack (—nake od. nagke, Muntennacke) vergang. Ort in d. Altmark b. Arneburg A, VI, 47. 222. 269. 473. VII, 221. B, V, 459.

Muppoldesdorf (—dorp) Ort A, XIII, 311.

Mur Ort in Baiern C, II, 51.

Muraher Fam.: Hermann (1365) VI, 409.

Murmester s. Mauermeister.

Murnau (—aw) Ort C, I, 33.

Murr Fam.: Hans (1470) C, I, 545. Michael († 1588) D, 146.

Murring s. Möhring.

Murx St. in Schottland. Bürger-Fam.: Loge C, II, 173.

Murzinowo (Murczinow) D. in d. Provinz Preussen A, XXIV, 128. 130.

Mus od. Muss (Mys) Fam. in Königsberg i. N.: Dietrich (1358) A, XIX, 234. (1364) 243. (1375) 262. (1376) 266., n. s. T. (1382) 277 f., in Neu-Ruppin: Gerhard (1396) A, IV, 410. (1406) 315.

Musatensteg (—stit), der in d. Ober-Lausitz b. Bauzen an der Spree B, I, 96.

Muschate Fam.: Otto v. Stendal, gen. M. (1354) A, I, 487.

Muschelwerder (Muszcelw—) Fam. in Stendal: Nicolaus (1266) A, XV, 82.

Muscheritz Fam.: Hans (1441) B, IV, 235.

Muschow od. Muskow (Muscowe) 1. vergang. D. im Magdeburgischen b. Leizkau A, X, 75. 77. 79. 82. XXIV, 416.

2. D. in d. Neumark b. Sonnenburg A, XX, 250 f.

3. Fam. (v.): Tizscho (1307) B, I, 271. Johann (1470) C, I, 520.

Muschwitz od. Musswitz Fam. v.: Hans' Söhne Georg, Georg u. Hans (1500) C, II, 442. Peter, Georg, Jacob, Hans u. Heinrich, Gebr., auf Wesendorf (1500) C, II, 442. Hans n. s. T., Heinrich u. Georg auf Seilow (1500) C, II, 442. Die v. M. (1507) C, II, 507. Georg auf Seilow (1507) B, VI, 211. Des verstorb. Georg Söhne Georg, Hans u. Wolf (1522) C, II, 508. Hans (1526) A, XXIV, 238 ff. (1529) XXIII, 439. Des verstorb. Georg Söhne Heinrich, Hans u. Friedrich (1534) C, II, 509.

Musculus (Miesel) Fam.: Paulus n. s. T. (1577) A, III, 205., sein Sohn Christian (1577) 205. (1584) 206. Andreas (1551) D, 112. (1555) 366 Anm. (1558) 367 Anm. (1559) 367 Anm. (1560) 368 Anm. (1561) 368 Anm. (1565) 369 Anm. 370. (1576) 132. (1581) A, VI, 344. D, 137. Johann (1569) D, 127.

Muselitz od. Museltitz s. Mützlitz.

Musere Fam.: Friedrich (1267) B, I, 95.

Muskau (Muczkow) St. u. Herrschaft. Herr zu M.: Ulrich v. Biberstein, s. d.
Mussebach s. Mosebach.
Mussel Fam.: o. Vorn. (1431) A, XXV, 307.
Mussen od. Mussin Fam. v.: Heinrich (1249) A, XVIII, 61. 62.
Mussholve Fam.: Peter (1427) A, XI, 82.
Musslecewitz od. Muzclesuwiz vergang. D. in d. Ober-Lausitz b. Bauzen B, I, 114. VI, 11.
Musslow (Mus(e)low) Fam. v.: Georg u. Erasmus, Gebr. (1474) A, XI, 413. Georg (1497) A, VII, 380. (1499) C, II, 431. Erasmus n. s. T. u. seine Söhne Hans u. Erasmus, Gebr., auf Rothenburg a. d. Tauber (1513) C, II, 448. Hans u. Erasmus, Gebr., u. ihr Vetter Georg n. s. T. (1520) C, II, 454.
Must od. Mutz (Most, Mostiz, Muez) 1. 2 DD. in der Ukermark bei Zehdenick: a) Gross- oder Deutsch-M. A, IV, 148. 152. 193. VIII, 420. XIII, 126. 416. 442. SB, 504.
Pfarrer: Simon Möller (1542) A, IV, 193.
b) Klein- od. Wendisch-M. A, IV, 143. 162. VIII, 420. XIII, 132 (2 Mal). 378. XXI, 508. SB, 504.
Pfarrer: Peter Karwe (1535) A, XXI, 508.
2. Fam. v. der M.: Lucie (1394) A, XIII, 339. Heinrich (1433) A, XIII, 355.
3. Fam.: Claus (1450) SB, 66. Johann (1541) A, IV, 490., in Pasewalk: Hans (1434) A, XXI, 506 f. (1440) SB, 283 f. Heinrich (1543) A, XXI, 513 f., in Seehausen i. d. A.: Johann (1517) A, V, 267.
Mustelin Ortschaft B, I, 332 f.
Musuniensis comes in Ungarn: o. d. N. (1271) B, I, 110.
Mutere Fam. in Burg: Nicolaus n. s. T. (1311) A, X, 458.
Muthele Fam. v.: Johann (1318) C, III, 22.
Muthiwidde Gau im nördl. Deutschland A, XV, 2. 4.
Mutiga s. Mintga.
Mutina (Mutyna) Fam. v.: Paul, Johanniter-Komthur (1328) A, XIX, 128. B, I, 418 f. (1321) A, VI, 25.
Mutlick D. in Meklenburg B, IV, 82.
Mutzschen (Mutschin) Burg in Sachsen u. Burggrafschaft B, I, 97.
Mutzeltin 1. D. in d. Mittelmark, s. Metzeltin.
2. See in d. Neumark b. Landsberg A, XVIII, 372.
Mutzing Fam. in Wittstock: der j. (1502) A, I, 424. 426.
Mycampe Fam.: Gereke (1403) A, XI, 71.
Myeskowcsky poln. Fam.: Peter (1467) C, I, 418.
Mylig Ort in d. Mittelmark b. Beeskow A, XX, 360.
Mylius Fam.: Johann Otto (1665) A, III, 210.
Myseinkouny Fam. v.: Gebolf (1334) A, XI, 306.
Mytekin Fam. in Müncheberg: Gerhard (1355) A, XX, 145.

N.

[. Fam.: Gerlach u. Borchard (1542) A, IV, 193., in Nürnberg: Stephan (1418) C, I, 90.
[abburg (Nappurch) Ort in Baiern B, II, 16. VI, 56.
[abel (Nabul) Fam. in Berlin: Jacob (1411) SB, 267. od. Coppe (1424) A, XX, 25. Friedrich (1429) A, XI, 327. (1430) 240. SB, 276 f. (1431) A, XI, 215. (1433) C, I, 193 f. (1434) A, XII, 20., u. seine Frau Katharina (1436) XI, 241 f. 242. XII, 395. C, I, 218 f. (1438) SB, 282., seine Brüder Marcus u. Wilke (1436) A, XI, 241 f., sein Enkel Karl (1461) 247. Friedrich (1466) A, XXIV, 445.
[abelsdorf D. in d. Mittelmark b. Neu-Ruppin A, IV, 153. 154. 155.
[aben Fam. v. der: Ramfold (1385) A, XX, 365. (1388) 368., u. sein Sohn Heinrich, u. ihr Erbe Jacob 368.
[abern (Oboran) D. im Lebusischen A, XXIV, 3.
[achtigall (—gale, —egale) Fam.: Peter (1420) C, I, 154. 157., in u. um Seehausen i. A.: Hans u. Andreas (1467) A, VI, 378 f. Coppe (1478) 382., in Stendal: Heine (1288) A, XV, 37. Philomin od. Heinrich (1295) 83. (1301) 49. Gerd (1342) A, V, 91., in Wusterhausen a. D.: Jacob (1541) A, IV, 412.
[acke Fam. in Spandau: Johann (1317) A, XI, 304.
[ackel (Nakel, Nacel, Nagkel, Naghel, Nagel) 1. St. in Polen. Castellane: Servatius (1233) A, XXIV, 1. Sandziwog (1365) 77. Matthias (1421) B, III, 399. 401.

2. D. in d. Prignitz b. Wusterhausen a. D. A, IV, 106. 109. 110. 132 ff. 138. 169. 173 f. 176. 192. 317 f. 409. 454. 485. 486. 504. 507. 519. VII, 60. 283 f. 284. XVII, 415.

Kirche, Pfarre u. Pfarrer A, IV, 132. 169. 454. VII, 166. 283 f.

Pfarrer: Albert (1319) A, I, 481. Gerhard Kaphengst (1364) A, III, 99. German's v. Gühlen Sohn u. sein Hülfsprediger Paul Radicke (1540) A, VII, 285. Paul Betke (1542) A, IV, 192.

3. Fam.: Busso (1360) A, XXV, 232. Johann (1434) A, XXV, 209. Dorothea (1489) SB, 374. Ludolf (1507) A, XXV, 481. Hans (1508) C, III, 195. Jodocus (1525) A, I, 504., in Arendsee: Johann (1381) A, XXII, 73., in Brandenburg: Wilhelm (1336) A, VIII, 248. Johann (1542) A, X, 404., in Frankfurt a. O.: o. Vorn. (1467) A, XXIII, 251. (1468) 253.
[adbarwize, alias Nakuskycy lancze, scopulus B, IV, 133.
[agelbruch Gegend im Magdeburgischen an d. Ohre B, VI, 131. 393.
[agelschmidt Fam.: Georg (1540) D, 100 ff.
[agonis pagus b. Mainz A, XIII, 311.
[ahausen (Nawhawsenn, Nahusen, Narthusen, Narthuzen) 1. D. in d. Neumark b. Königsberg A, VIII, 25. XIII, 433. 449. 461. 465. XIX, 173. 174. 306 f. 439 f. XXIV, 286.

Pfarrer: Peter Ponat (1410) A, XIX, 306 f.

2. Fam.: Peter (1432) A, XVIII, 485. 486.
[ahmitz od. Namitz (Naumitz, Noumitz) D. in d. Mittelmark b. Lehnin A, VIII, 419. 458. X, 182. 183. 187 (2 Mal). 188. 189. 191. 192. 199. 386. 387. 388. 408. 409. 429. 433. XXIV, 326. 328.
[ahonis portus s. Portenau.

Nahrstädt (Narstede, Naerstede, Norstede, Nordstede, Nortstede) 1. D. in d. Altmark b. Tangermünde A, V, 30. 36. 92. 95 (wo fälschlich Rorstede). 170. 201. 252. 254. 265. VI, 257. 497. XV, 261. 272. 338. 430 (2 Mal). 446. XVI, 23. 92. 159. XXII, 372. XXV, 434. 439. C, I, 72. SB, 456.

Pfarrer: Joh. Krull (1343) A, V, 95.

2. Fam. (v.): Bernhard (1247) A, V, 36. Sophie (1340) A, XXII, 389. Hermann (1348) A, V, 293 (wo fälschlich Rorstede). Nicolaus (1364) A, XXIV, 375 (wo fälschlich Vorstedt). 377., in Stendal: Peter (1342) A, XV, 87. (1359) V, 108. (1362) 112. (1368) XXII, 395. (1369) 395.

Naila (Naylen) St. in Baiern B, V, 169.

Namkonow od. Nank— Ort in Polen u. Grafschaft. Graf: Benjamin, Sohn des verstorb. Benjamin u. sein Vetter Andreas (1335) A, XVIII, 382.

Namphio (Naphi) Insel im griech. Archipelagus C, I, 199.

Namslau (Nampsslaw, Nam(p)slavia) 1. St. in Schlesien B, II, 230. 231. 387. 397. SB, 81.

2. Fam. v.: Johann Nicolai Misneri (1399) A, XIII, 96. 97.

Namur St. in Burgund (Belgien) C, I, 444.

Nancoulleto de, französ. Fam.: o. Vorn. (1517) C, III, 264.

Nantikow 1. Fluss in d. Neumark A, XVIII, 20.

2. Fam. v. (v. Wedel): Hans (1397) A, XVIII, 153.

Nappow s. Nappow.

Napseale Fam.: Balz u. Henning (1314) A, XVIII, 103.

Naptitz Fam.: Hans (1465) A, XV, 92.

Narbonne 1. St. in Frankreich SB, 54.

2. Herzogthum. Herzog: o. d. N. u. seine Tochter Germana, vermählt an d. Markgrafen Hans v. Brandenburg (1524) D, 90.

Narchusen vergang. D. in d. Neumark b. Zehden A, XIX, 73.

Naremann Fam.: Heinrich (1500) B, VI, 170.

Narni (Narnin) St. in Italien A, XV, 362.

Narst See in d. Neumark A, X, 204.

Narthusen (Nord—) 1. See in d. Neumark b. Morin A, XIX, 68. 115 f. XXIV, 225.

2. Fam. in Königsberg i. N.: Gerhard u. Jacob (1331) A, XIX, 192.

Narva (Narwe(n)) Schloss u. St. B, II, 78. 80. 153. 183. 196. VI, 65.

Nassau (—aw, Nossow, Nassauya) Grafschaft. Grafen: Heinrich (1295) B, I, 210. Emicho u. seine Gemahlin Anna (1301) B, I, 236. Gerlach u. seine Gemahlin Agnes, geb. Landgräfin v. Hessen (1307) B, I, 268. (1309) 280. Adolf (1363) B, VI, 98. Der v. N. (1366) B, II, 438. (1374) D, 187. Philipp (1419) C, I, 139. 143. Der v. N. (1464) C, I, 370. Anna, vermählte Gräfin v. Katzenellenbogen (1475) C, II, 157. (1480) B, V, 341.

Nasse-Heide, die in d. Mittelmark a) b. Werder A, X, 238. 239.

b) b. Zossen A, XI, 276.

Nassenheide (Nateh—, Natheheyde) D. in d. Mittelmark b. Oranienburg A, IV, 56. XII, 245. 260. XIII, 141. 142 f.

Naterheide (Natenheide) D. in d. Altmark b. Osterburg A, VII, 217. XVII, 275 Anm. 280. B, II, 337.

Natewisch (Natenw—, Nattew—, Naterw—) D. od. Gut in d. Altmark b. Seehausen A, III, 423. VI, 377. 378. 465. XXV, 199. B, II, 51.

Natho (Naten) D. in Anhalt b. Zerbst A, VIII, 419.

Natzmersdorf (Naczemerstorp) 1. D. in Pommern b. Schievelbein A, XXIV, 308.

2. Fam. in Schievelbein: Dubschlaf (1447) A, XVIII, 245.

Navarra (Navern, Nafern, Navernon), Schlacht b. N. A, XXV, 149 f.

König: o. d. N. (1591) D, 148.

Nauen (Nawen, Nauwen, Noven, Nowen, Nouwen) I. St. Von ihr s. A, VII. Abschn. XIV, 289—303. Die Urkunden ebendas. S. 305—392. Ausserdem wird sie erwähnt A, I, 368. 370. IV, 431. VII, 6. 9 f. (?) 11 Anm. 89. 126. 146. 151. 173. 178. 205. 240. 420. 422 f. 447. 448. 469. 487. 497. VIII, 199. 226. 240. 330. 334. 368. 370. 419. 430. 457. 469. IX, 18. 19. 29. 38. 42. 45. 54. 108. 136. 216. 283. 286. 500. X, 244. 488. XI, 59. 60. 66. 67. 111 ff. XII, 86. XIII, 138. XV, 76. XVI, 223. XXIV, 393 f. XXV, 47. B, I, 467. II, 244. 245. 296. 314. III, 4. 14. 15. 38. 66. 102. 103. 140. 166. 172. IV, 227. 357. C, I, 60. 63. 64. 281. II, 53. 57. 317. 431. III, 98 f. D, 42. 48. 55. 196. 306. SB, 255. 279 f. 331.

Bürger- u. Einwohner-Familien: Althaus, Bardeleben, v. dem Berge, Bochow, Brabart, Bredow, Cestow, Christoffel, Dammecker, Decker, Gerema, Giese, Grabow, Grote, Grundeis, Haveland, Hoppenrade, Kyn, Meus od. Mewes, Paaren (Parne), Pape, Perwenitz, Rennebom, Riwend, Rukow, Rulow, Scheeren, Schenkendorf, Schröder, Selchow, Stanz, Tabbert, Timmermann, Wagner (Carpentator), Wetegot, Zuchedam).

Raths-Familien: Balzer, Becker, Börneke, Bredow, Cestow od. Zestow, Dammeker, Droso, Engels od. Ingels, Grabow, Grundeis, Hoppenrade, Matthiä, Mewes, Möllner, Nicamer, Paaren (Parne), Perwenitz, Pewesin (Pausin), Potsdam, Ribbeck, v. See, Selchow, (v.) Senzke, Stanz, Stolp, Striez, Tappert, Timmermann, Zudamm.

Juden A, VII, 308 vgl. 291 f.

Dammthor A, VII, 337. 338.

Rathhaus SB, 331.

Stadtrecht (Brandenburgisches) A, VII, 363 f. vgl. 296.

Obergericht A, VII, 293. 295 f.

Schulzengericht A, VII, 361 f. 372. 375 (2 Mal). 379 f. vgl. 295 f. SB, 331.

Schulze (praefectus) A, VII, 368.: Ghiso (1331) A, VII, 312. Peter Kyn u. Peter Tabbert (1429) A, VII, 361 f. (1436) 363 f. Severin u. Celestin, Gebr. Kyn, Ludwig u. Peter, Gebr. Tabbert (1472) A, VII, 372. Peter Rulau (1479) A, VII, 375. Peter d. ä., Jacob u. Peter d. j., Gebr. u. Vettern, (1497) A, VII, 379 f.

Die Gilde der Kürschner A, VII, 391 ff.

— der Schneider A, VII, 390.

— der Wollenweber u. Tuchmacher A, VII, 314.

Orbede A, VII, 151. 312 f. 316. 317. 357 vgl. 293.

St. Jakobi-Pfarrkirche A, VII, 291. 298 f. 303. 306 f. 307 f. 310 f. 311 f. 312. 313 f. 314 f. 322. 323. 327 f. 329. 329 f. 330. 331 f. 332. 333. 334. 335. 335 f. 336. 338. 338 f. 344. 347. 347 f. 348 f. 351. VIII, 199. 240. 368.

Pfarre A, VIII, 361 Anm.

Pfarrer A, VII, 347 f.: Hermann (1186) A, VIII, 115 vgl. VII, 289. (1195) A, VIII, 122.

(1197) VII, 469. Daniel (1208) A, VIII, 126 vgl. VII, 289. Heidenreich (1259) A, XIII, 208. 209. (1267) 213. (1269) VIII, 169. Nicolaus (1318) A, VIII, 218. Werner v. Plaue (1344) A, VII, 313., o. d. N. 314. (1354) 316 f. O. d. N. (1362) A, VII, 323. Nicolaus Nahrstädt (1364) A, XXIV, 375. 377. Joh. Mann n. s. T. (1363) A, VII, 327. Goswin v. Wiesenburg (1363) A, VII, 328. VIII, 283. (1367) VII, 331. 331 f. 332. (1370) 334. Bernhard Brand (1371) A, VII, 334 f. 335. Zabellus Polen (1394) A, VII, 347. (1395) 348.

Capellane: Joh. Fabri u. Joh. Sartorius (1394) A, VII, 347.

Altaristen: Johann (1358) A, VII, 321. Joh. Börnecke n. s. T. (1371) A, VII, 334. 335. Heinr. Perwenitz (1371) A, VII, 334 f. 335. Peter Schöneberg (1371) A, VII, 335 (2 Mal). Joh. Knobloch (1391) A, VII, 341. VIII, 368. Joh. Dunker (1399) A, VII, 348 f.

Frühmessprediger: Jurian (1379) A, VII, 339.

Capelle des heil. Blutes b. d. Pfarrkirche A, VII, 310 f. 311 f.

U. L. Fr.-Kirche A, VII, 341 vgl. 303.

St. Nicolai-Capelle v. d. Stadt A, VII, 337. 338.

St. Nicolai-Brüderschaft A, VII, 315.

Vorsteher: Nicol. Wetegot, Joh. v. dem Berge, Henning Stanz u. Heinr. Schröder (1375) A, VII, 337.

Elenden-Gilde b. St. Nicolai A, VII, 313 f. vgl. 299.

St. Georgs-Hospital vor d. St. A, VII, 297.

II. Propsteistuhl od. bischöfl. Archidiakonat A, VIII, 419. 457 f. 469.

Propst: Heinrich (1241) A, VIII, 154 f. X, 201. 203.

III. Vogtei A, VII, 422 f.

Vögte: Matthias v. Bredow (1315) A, VII, 308. Thile v. Brugge (1356) A, VII, 422 f.

IV. Domänen-Amt. Von ihm handelt A, VII. Abschn. XIV, 3. S. 303 f.

V. Fam. (v.): Heinrich (1236) A, V, 36. (1238) VIII, 154. Johann (1281) A, V, 43. XIII, 129. 222. (1282) III, 94. V, 44. VIII, 173. XV, 27. (1283) 29. (1284) B, I, 179. (1286) A, XIII, 319. (1287) XXII, 375. (1289) XV, 39. (1297) 46. (1298) VII, 201 vgl. 290., in Brandenburg: Nicolaus (1306) A, IX, 7. (1309) 9. Ludewig (1324) B, II, 19. Ludolf n. s. T., seine Witwe Mechtilde u. seine Söhne Ludolf u. Nicolaus (1336) A, XIII, 29. Andreas (1541) A, IX, 288.

Hohen-Nauen s. Hohennauen.

Nauenburg verscholl. Schloss in Pommern B, VI, 39.

Nauendorf (Nawendorff) s. Naundorf.

Nauenstädt (Nawenstett) Fam. v.: Johann (1489) A, IV, 113.

Naugard (Nowgarde, Newgardt, Nowegard(h)en, Newgard(h)en) 1. St. in Pommern A, XVIII, 191. B, I, 195. 197.

2. Grafschaft B, VI, 304.

Grafen v. Eberstein (s. d.) u. v. N.: Otto (1299) A, XVIII, 71. Hermann (1327) B, II, 36. O. d. N. (1330) B, II, 61. Otto d. j. (1377) SB, 46. O. d. N. (14..) A, XVIII, 190 f. Die Grafen (1420) A, XVIII, 176. (o. J. um 1450?) C, III, 97. Albrecht u. Ludewig (1468) C, I, 495. 495 f. 496. Albrecht (1469) A, XIII, 381. Ludwig (1476) A, XXI, 68. (1477) 68 f. (1487) B, V, 432. (1492) 478. (1493) 488. (1500) VI, 169. (1516) 530. Georg (1518) A, XVIII, 275 f. (1521) XV, 507.

3. Fam. v.: Johann u. Liborius (1239) A, XIII, 315.

Naugarten (Naugarde, Newgarten, Newgardhen) D. in d. Ukermark b. Prenzlau A, XIII, 415. 441. XVIII, 460. XXI, 53. 66. 79 f. 85 f. XXIV, 179 (wo fälschlich Vaugarden). B, I, 478. IV, 89.

Kirche A, XXI, 66.

Pfarrer: Nicolaus Kremer (bis 1459) u. Andreas Remer (1459) A, XXI, 66.

Naulin (Nowlin, Nowelin) D. in d. Neumark b. Arnswalde A, XVIII, 32. 184. XXIV, 15. 52. 288 ff. 294. B, II, 49.

Kirche A, XXIV, 289. 290.

Naumann s. Neumann.

Naumburg (Numburg(k), Nuemborg, Nüemburg od. —borg, Nümburg od. —borg, Nuwenburg, Nuenburg od. —borg od. —borch, Newmburg od. —borg, New(e)mburg, Newenburg, Neuenburg, Neuwinburg, Nüwenberg, Nivvenburg, Nuwenborg, Nigenburg, Novum Castrum) 1. St. an d. Saale A, I, 43. V, 133. VI, 281. X, 525. XV, 97. 98. B, I, 209. 256. 464.? IV, 251. 252. 253. 435. 437. 443. 451. 456 (2 Mal). 457. 460. 461. V, 26. 27. 280. 430. VI, 123. C, II, 5. 18. 33. D, 117 (2 Mal).

Einwohner- od. Bürger-Familien: de Foro, Sculteti.

Die Aue b. d. Stadt C, II, 4 f.

Vögte: Sele (1304) B, I, 256. Johann v. Muthele (1318) C, III, 22.

Burggraf: Hermann (1225) A, X, 118.

Gau A, VIII, 99.

Das Sct. Georgenkloster bei der Stadt. Die Mönche Günther u. Heinrich Sculteti (1304) B, I, 256.

Bisthum A, I, 43. V, 133. VIII, 275. 276. B, VI, 108. C, II, 4 f.

Bischöfe: Berthold (1190) A, V, 25. Engelhard (1219) B, I, 8. (1220) A, III, 137. (1226) XX, 179. O. d. N. (1245) A, VIII, 158. (1246) 159. (1249) 160. (1251) 161 f. Bruno (1294) B, I, 207. 208. O. d. N. (1304) C, II, 4 f. (1307) SB, 6. (1308) A, VIII, 204. (1312) B, I, 332. Ulrich (1313) B, I, 343. Heinrich (1317) B, I, 411. (1319) 446 f. (1320) 463. (1321) 472. (1327) A, VIII, 237. (1330) B, II, 63. O. d. N. (1331) B, II, 64. (1334) A, XIII, 246. Witticho (1345) B, VI, 76. O. d. N. (1350) B, II, 302. Johann (bis 1358) u. Burchard, Graf v. Mansfeld (1358) A, VIII, 275 f. Gerhard (1368) B, II, 489. 490. Witticho (1373) A, VIII, 302. O. d. N. (1393) B, VI, 108. (1400) A, IX, 70. Gerhard (1410) A, XXIV, 406 ff. Peter (1440) B, IV, 225. (1451) 457 ff. D, 206. Heinrich (1476) A, IV, 103. Dietrich v. Schönberg († 1492) u. Johann v. Schönberg (1492) D, 251.

Vicar des Bischofs in spiritualibus: Egidius, Veron. ecclesiae episc. (1334) A, XIII, 246.

Domcapitel A, VIII, 237. XXIV, 406 ff. B, VI, 108. C, II, 4 f.

Pröpste: o. d. N. (1245) A, 158. Rudolf (1410) A, XXIV, 406 ff. Heinrich Lawburg (1435) B, IV, 145. Joh. v. Magdeburg (1441) B, IV, 251. 253. 443. 451. (1445) C, III, 55.

Dechanten: Henning (1410) A, XXIV, 406 ff. Wilhelm v. Goch (1420) A, I, 43.

Domherr: Arnold (1310) B, I, 465.

2. Fam. v.: Peter (1315) A, XVIII, 75. (1319) XIII, 321. XVIII, 219. Christian (1349) A, X, 470. 472. (1358) VIII, 277. B, II, 413. (1359) A, VIII, 280. Peter, Jeske u. Laurenz, Gebr. (1373) B, I, 349. Conrad (1382) A, VIII, 339.

3. St. in Schlesien am Bober. Daselbst die Marien-Abtei u. Stift A, XX, 181. 184.
Naundorf (Niendorp, Nyendorp, Nywendorff) D. in d. Provinz Sachsen b. Zahne od. Gadegast A, VIII, 270., als wüste 418. 419. 459.
Nausdorf (Nawstorf, Newstorff, Now(e)storp) D. in d. Prignitz b. Lenzen A, III, 463. 504. XXV, 104. 157.
Nawalder Fam. v.: Melchior auf poln. Netkau (1505) C, II, 443.
Nawelden Fam.: Caspar u. Michael, gen. Lagow (1510) A, XIX, 170.
Naxecow Fam. v.: Matthias (1323) A, XXV, 11.
Nazareth St. in Palästina A, VIII, 363.
Erzbisthum. Erzbischof: Richard (1354) A, X, 476.
Nazariensis episc.: Nicolaus (1337) A, XXI. 153.
Neapel (Neapolis) St. u. Königreich A, II, 140. VIII, 163. XXV, 295. B, I, 43. 44. C, 413. D, 220. 253.
Könige: Carl (1388) D, 23. 46. O. d. N. (1444) D, 220. (1478) 238. (1480) 238. (1481) 239. Ferdinand (1483) 241. (1485) 246. O. d. N. (1496) C, II, 413., n. s. T. 413.
Erzbisthum. Erzbischof: o. d. N. (1497) D, 254.
Johanniter-Komthurei. Ordensmeister: o. d. N. (1382) B, III, 79.
Nebed(d)e u. Nebet s. Niebede.
Nebelin (Näbelyn) D. in d. Prignitz b. Perleberg A, I, 118. XXV, 24. C, II, 438.
Pfarrer: Rolof (1349) A, XXV, 24.
Nebelitz s. Nieplitz.
Nebelschütz (Niebelsitz) Fam.: Nicolaus od. Laslo (1461) C, I, 351 (2 Mal). (1470) A, V, 233.
Nebra (Nebere, Nevere) 1. Burg u. St. A, XVII, 443. 444.
2. Fam. v.: Conrad (1304) C, II, 5.
Nebula Gewässer in Meklenburg A, III, 339.
Nechlin (Nechlyn, Nechelin, Negelin, Neggelin, Neghelin) 1. vergang. D. im Magdeburgischen. Mühle dabei B, VI, 403.
2. D. in d. Ukermark b. Prenzlau A, XIII, 443. 495. C, I, 70. 71 (wo fälschlich Nethelin). II, 434.
3. Fam. in Prenzlau: Dietrich (1362) A, XXI, 411 ff., u. sein Sohn Hans u. seine Aeltern Gerhard u. Hanne (1378) 415., ohne die letztern (1384) 218. Johann (1389) A, XIII, 493 f. XXI, 222. Nicolaus (1462) A, XXI, 432 (wo fälschlich Weyglyn).
Neckel od. Necker Fam.: der Taube (1420) B, III, 283. 284.
Neckhave Fam.: o. Vorn. (1488) B, V, 458.
Neckow Fam. v.: Hermann (1347) B, II, 193.
Nedderwisch (= Lenzerwisch?) D. in d. Prignitz b. Lenzen A, III, 504.
Nedebruck (Nod—) Fliess b. Frankfurt a. O. A, XXIII, 433. 434.
Nedekow D. in Meklenburg B, IV, 174.
Nedemin od. Neddemin 1. D. in Meklenburg b. Fürstenberg A, II, 464. XIII, 8. 9. 15. 115. 124 f. 334. 335.
Pfarrer: Wenzel Mouwe (1354) A, II, 464.
2. F in Neu-Brandenburg: Claus (1394) A, XIII, 38.
Nedert F erhausen a. D.: Tonniges (1502) A, I, 425.

Nedlitz (Nedeliz) 1. D. in Anhalt b. Zerbst A, VIII, 419 (Hohe-N.).
2. D. im Magdeburgischen b. Burg A, VIII, 419.
3. D. in d. Mittelmark b. Potsdam u. Fähre dabei A, XI, 155. 172. 202. 339. 416. C, I, 51. 245. 249. 250.
Neechau D. in d. Ober-Lausitz b. Löbau B, I, 268.
Neese (Neze(n)) D. in Meklenburg b. Grabow B, IV, 50. 83.
Nefe Fam.: Jacob (1484) A, VI, 144.
Negebrad Fam.: Anna (1481) A, XVII, 19.
Negedam (Neg(h)endan(c)ke) Fam. v.: Sabel (1293) B, I, 207. Gerhard (1376) A, XXI, 465. (1409) I, 308. Gerke (1538) A, XXIV, 500.
Negenrad od. — rod Fam.: Friedrich's (n. s. T.) Sohn Arnd (1427) A, VI, 473. (1459) 376. (1472) XVI, 369.
Negroponte (Nigropontum) St. u. Insel im ägeïschen Meer D, 236.
Neichevez Fam. in Magdeburg: Johann (1541) A, XVI, 215.
Neiden (Neyden) Fam. in Perleberg s. Noiden.
Neidstein (Neidtst—, Neitst—, Neidenst—, Nitst—) Schloss in Baiern B, II, 364. 376. 390. 402. 540. III, 2. SB, 81.
Neie (Neyen, Nie, Nye) Fam. in um Neu-Ruppin: Christian u. Joachim, Gebr. (1525) A, IV, 151. Christian (1525) 153. Joachim, Christian d. Vater n. s. T., Christian d. Sohn, u. Jacob n. s. T. (1525) 154. Christian (1525) 155. 157. 164. Joachim (1555) A, III, 152.
Neiffen, Grafen v.: die Gr. (1283) B, I, 173. Berchtold (1338) II, 120. (1349) 263.
Neimitz oder Nimitz See in d. Mittelmark b. Neu-Ruppin A, IV, 454.
Neindorf (Niendorp, Neudorp) 1. D. im Braunschweigischen b. Schöppenstädt A, XVII, 467.
2. D. im Magdeburgischen b. Oschersleben od. Schwanebeck A, XVII, 441. 442. 444. 446. 449. 451. 452. 454. 465. 466. 473. 476. B, I, 49. 51.
S. auch Niendorf u. Neuendorf.
Neinstädt (—stede) D. im Magdeburgischen b. Oschersleben A, XXII, 336 f.
Neisse (Niza) Fluss in Schlesien B, I, 96.
Neithard (Niethart, Niterd(t), Nyterd(t)) Fam.: der Ritter o. d. Vorn. (1447) B, IV, 368. Kunze (1494) A, XV, 436 f. Joachim's Sohn Claus (1526) A, I, 209 f. O. Vorn. (1551) A, XIII, 111., in Gardelegen: Liborius' Witwe Gertrud n. ihr. T. (1529) SB, 416., in Stendal: o. Vorn. (1345) A, XV, 127., in Wusterhausen a. D.: Tonnies (1525) A, IV, 177. (1541) 412.
Nelep (Nilep) D. in Pommern bei Schievelbein A, XVIII, 121. 242. 278 (wo falsch Relep). XXIV, 310.
Neletici od. —tiki Gau an d. Mulde in d. heutigen Provinz Sachsen u. in Anhalt A, VIII, 92. 99. XIII, 311. XVII, 422 (2 Mal).
Saline A, XIII, 311.
Nellenburg (Nellemb—) Graf v.: Eberhard (1417) B, III, 256.
Nembeck od. Nenbeck Fam. v.: Rudolf (1303) A, XXII, 18. Bertha n. ihr. T. (1325) 381.
Nemerow (Nimirow, Nimyrow, Niemerode) 1. 2 DD. in Meklenburg bei Stargard und Johanniter-Komthurei: a) Gross- od. Deutsch-N. B, I, 218. 259.
b) Klein- od. Wendisch-N. B, I, 119. 218. 259.
Ohne Beiwort A, III, 85. XIII, 4. 30. XIX, 196. 197. 294. XXI, 45. 501. B, I, 258 f. VI, 3.

Komthure: Ulrich Schwab (1302) B, I, 243. 246 f. (1304) 259. (1318) A, XIX, 128. B, I, 419. Hermann v. Werberg (1337) A, XIII, 30. (1341) VI, 28. (1345) 29 f. Adolf v. Schwalenberg u. Otto v. Stendal (1351) A, VI, 32. Claus Lenkow (1369) A, XXI, 45. Degenhard Parsow (1400) A, XIII, 75. (1407) XIX, 294. Nicolaus Sack (1438) A, VI, 245. Heinrich v. Büst (1480) A, XXI, 501. Aschwin Kramme (1527) A, XXIV, 240. Joachim Holstein (1564) A, XXIV, 247. (1569) 248. Georg Ribbeck (1585) A, I, 341.

2. Fam.: Henning (1372) A, XXI, 199. Claus (1433) 273., in Königsberg i. N.: Martin (1472) A, XIII, 292., in Lichen: Henning (1428) A, XIII, 71.

Nemitz (Nemetze) 1. D. in Hannover b. Lüchow A, III, 477.

2. D. in Pommern b. Kamin B, VI, 531.

Nemodlin = Modlin Fürstenthum in Polen. Fürst: Wenceslaus (1365) A, XXIV, 77.

Nemtz Fam. v.: Conrad (1429) B, IV, 106. 108.

Nenandus le, Fam.: Guillermus (1471) A, XV, 322 ff.

Neninger od. Nenninger Fam.: o. Vorn. (1473) C, II, 127. (1480) 262.

Nenker Fam.: o. Vorn. (1377) A, XX, 192. XXIII, 116.

Nennhausen (Nenhusen) D. in d. Mittelmark b. Rathenow A, VII, 485. 490. VIII, 9. 27. 198. 199. 419. 457. IX, 317.

Kirche u. Pfarre A, VII, 490.

Nennhofen Ortschaft B, III, 138.

Neopatra Erzbisthum. Erzbischof: Jacob (1354) A, X, 476.

Nequedesdorf (—torp) vergang. D. im Magdeburgischen A, XVII, 445.

Nerchau (Nirechova) Burgwart u. St. in Sachsen b. Grimma A, VI, 185.

Nerdin Ort in Pommern b. Anklam A, XXI, 485.

Neresheim (Nesissh—) Abtei in Würtemberg. Abt: o. d. N. (1486) C, II, 319. 323.

Neritz (Neretz) D. in Hannover b. Lüneburg B, V, 396. 421.

Nese s. Netzow.

Nesemann Fam. in Perleberg: Hans (1433) B, IV, 181.

Nesenitz D. in d. Altmark b. Salzwedel A, V, 325. 414. 417.

Nesetitz vergang. D. b. Halle? B, VI, 80.

Nesselberg Fam. in Posen: Hans (1503) C, III, 286.

Nesselrode Fam. v.: Johann (1430) A, V, 391. Wilhelm (1486) C, II, 320. 323 (2 Mal).

Nessemann Fam.: Joachim (1542) SB, 472.

Nessow Schloss u. Land in Polen A, XVIII, 193. XXIV, 128. 130.

Nestemann Fam.: Hermann (1542) SB, 472.

Nestorf (—torp) Fam. v.: Conrad (1286) A, XVI, 408.

Nestubbe (Zestubbe, Netzstubbe) See in d. Neumark A, XIX, 444. 448.

Nestwede St. B, I, 341.

Netdorf (—torp) vergang. D. im Magdeburgischen b. Osterwiek A, XVII, 445. 454. 455. 459. 466. 470. 474.

Netelthal (—dal) vergang. D. im bischöflich-halberstädt. Sprengel A, XVII, 468.

Netert Fam. in Neu-Ruppin: Meus (1479) A, IV, 348.

Netgau (Netekow) D. in d. Altmark b. Gardelegen A, VI, 159.

Nethen Fam. in Jüterbock: Hans (1413) B, III, 313.

Nethow wüste Dorfst. in d. Altmark b. Diesdorf A, XXII, 338.
Nettchendorf (Netk—) D. in d. Mittelmark b. Belitz D, 297.
Nettelbeck D. in d. Prignitz b. Putlitz A, I, 325. III, 506.
Nettkow (Netkow, Netke, Netike, Nechkow) 2 DD. in Preussen: a) Deutsch-N. in d. Neumark b. Krossen A, XIX, 170. B, V, 472 f. VI, 235. 305.
b) Polnisch-N. in Schlesien b. Grünberg B, VI, 151. C, II, 443. 512. III, 468.
Nettlingen (Nethelinge) D. im Hannöverschen b. Hildesheim A, II, 87. 88. 89.
Netze (Neczcze, Necze, Netce, Netza, Notes, Nothes, Notessa, Notesch) 1. Fluss A, II, 273. XVIII, 112. 125. 149. 150. 151. 283. 289. 316. 335 f. 363. 369. XIX, 5. XXIV, 3. 74 f. 87. 102 f. 108. 136. 337. B, I, 338. II, 42. 113. 440. IV, 133. 134. VI, 59. C, III, 3.
2. Fam.: Georg, Sohn des verstorb. Borin (1525) C, II, 470.
Netzeband (—bant, Nezebant, Necebant, Nitzeband, Nyszebant) 1. meklenburgisches D., Enclave d. Prignitz A, I, 366. 391. II, 309. IV, 129. 130. 164. 513. 519. V, 90. VII, 265. 273. XVII, 4. XXII, 4.
2. Fam. in Neu-Ruppin: Hans' Witwe (1541) A, IV, 256.
Netzen (Nezen, Net(t)zem, Netsem, Netczem, Netzcem, Nedecem, Nedicem, Nedecim, Nitzen, Nitzem, Nidecim, Nydicem, Nutzen) 1. D. in d. Mittelmark b. Brandenburg od. Lehnin A, VIII, 419. 458. X, 144. 199. 202. 205. 207. 208. 215. 321. 322. 385 (3 Mal). 386 (öfter). 411. 418. 420. XXIV, 326.
Pfarrer A, X, 322. XI, 487.: Borchard u. sein Sohn Hildebrand (1190) A, VIII, 121. XXIV, 325 f. (1196) X, 186. (1198) 186. (1204) 188. (1205) 410. (1208) 191. (1209) VIII, 127. Ernst (1220) A, VIII, 138. Simon Bernewater (1442) A, X, 277. (1443) 280. 281.
See dabei A, X, 215.
2. Fam. v.: Ernst (1220) A, VIII, 138. Heiso (1288) A, XI, 11. Ernst u. Jan (1358) A, XI, 56. Ernst (1364) A, X, 252. Köppke (1441) C, I, 247. Die v. N. (1478) D, 281. Liborius (1499) C, I, 431. (1501) A, VIII, 456 Anm. (1524) C, II, 457., u. sein Sohn Georg (1525) A, X, 371., n. s. T. Georg (1525) C, II, 470. Georg n. s. T. (1526) 482. (1527) 482.
Netzke Fam. in Friedland in Meklenburg: Curd (1439) A, XIII, 361.
Netzow (—aw, Netczow, Netze, Niczow, Necze, Nese) 1. D. in d. Prignitz b. Havelberg A, I, 12. 44. 65. III, 135 f. 136. 139. 289. 307. 427. 428.
Pfarre A, III, 139.
Pfarrer: Andreas v. Lehnin n. s. T. u. Nicolaus Herwich aus Wilsnack (1548) A, III, 139.
2. Vorwerk in d. Ukermark b. Templin, sonst wüste Feldmark A, VII, 162. 164 f. XIII, 172 (2 Mal).
3. Fam. (v. der): Otto (um 1300) A, III, 348 f., in Perleberg: Hermann (1349) A, III, 380. (1354) 385. (1356) 389. Claus (1393) A, III, 407., in Wusterhausen a. D.: Hans (1525) A, IV, 178.
Neubauer (Nyebure, Neubir) Fam. in Perleberg: Nicolaus (1384) A, I, 162. Michael (1441) A, III, 427. Joachim (1542) SB, 474. David (1667) A, I, 96.
Neuberg (Nygenb—) Fam. in Königsberg i. N.: Laurenz u. Claus, Gebr., n. ihr. T. (1425) A, XIX, 325 f.
Neubrück (Nienbrück) Schloss im Braunschweigischen B, VI, 125.

Neubürger (Nawburger, Nyeburger) Fam.: Matthias (1454) A, XX, 416 f. (1456) 417 f., n. s. T. seine Witwe Margarethe (1465) 428.

Neuburg (Newe Burg, Newenborgk od. —burch, Newmburg, Niwburg, Nienborch, Niwnburg, Nyenburg, Nyemburg, Nyenborch, Nieborch, Novum Castrum) 1. Schloss in Baiern B, II, 263. C, I, 100. 160 f. 162. 171. 499. II, 300.

2. Schloss u. D. in d. Prignitz b. Pritzwalk A, I, 105. 181. 183. II, 370 f. III, 434. 441. 474 f. 476. 501. 502. XXV, 78 ff. 103. B, I, 413? III, 5. 309. IV, 172. V, 271. 272. C, III, 133. 247. SB, 478.

Marien-Capelle auf d. Schlosse A, III, 434. Kirche u. Pfarre A, II, 370 f.

3. Fam. v. s. Naumburg.

Neu-Campen s. Kampen.

Neudamm (Nedam, Dame) 1. St. in d. Neumark A, XIX, 321. XX, 190. 204.

2. Gegend in d. Ukermark b. Prenzlau. Fluthrinne daselbst A, XXI, 95. 121.

Neuedebeke vergang. Ort b. Hillersleben A, XXII, 419.

Neue-Dorf, das wüste in d. Altmark A, XVII, 217.

Neue-Haus, das s. Neuhausen.

Neue-Mühle (Ny(g)e-Molne, Nye Mole) die, 1. b. Brandenburg (s. d.).

2. b. Neustadt-Eberswalde A, XI, 463.,

3. b. Oranienburg A, XII, 509. XIII, 141 f. 143. C, I, 282.,

4. b. Zehdenick C, III, 35.,

5. in d. Neumark SB, 258.

Neuenbeck (Nyenbeck, Neynbeck) Fam. v.: Conrad u. Kilian (1323) A, VI, 188. Künike (1335) A, XIII, 322.

Neuenberg (Nywenb—) Ort in Thüringen? B, I, 209.

Neuenburg (Newenburg, Nuenburc, Nienburg, Nienborch, Nyenborgh, Nighenborch od. —borg, Niegenborgk) 1. D. in d. Neumark b. Soldin A, XVIII, 443. 445. 450. 453. 454. 469. 502. 504. 508. 520. XIX, 394. XXIV, 22. 59. C, II, 440.

2. St. u. Gebiet in d. Provinz Preussen an d. Weichsel B, I, 342.

3. vergang. Ort in Schlesien am Queiss B, VI, 4.

4. Ort in Tirol (Welsch-N.). Herr zu N.: Graf Conrad v. Freiburg (1417) B, III, 256.

5. Fam. v.: Ludolf (1215) 1, XVI, 315.

Neuenburger Mühle, die in d. Mittelmark b. Potsdam A, XI, 29. XXIV, 387., so genannt nach dem vergang. Schloss im Havellande A, VII, 305 vgl. 289.

Neuendorf (Newend—, Niend—, Nig(h)endorp(h), Nu(w)end—, Neuwend—, Ney(e)nd—, Negend) 1. D. in d. Altmark: a) b. Apenburg A, V, 135. 299 (2 Mal). 367. 418. 419. VI, 319. XVI, 274. B, I, 388.,

b) am Damm b. Kalbe A, V, 38. 63 f. 68., auch Neu-Neuendorf genannt 134 f. XV, 212. 329. 334. XVII, 163. 182. 198. XXV, 266.,

c) b. Gardelegen, u. Cistercienser-Marien-Nonnen-Kloster. Die Urkunden s. A, XXII. Abschnitt XXII. S. 263—409. u. SB, 356—82. Ausserdem findet Dorf u. Kloster Erwähnung A, I, 466. V, 135. 216. 222. VI, 126. 128. 132. 133. 141. 154 f. 159. 166. XIV, 65. XVI, 316. XVII, 99. 108. 160. XXII, 364. 366. 420. 421. XXV, 328. 342. B, III, 310. 339. 341. 346 f. VI, 489. C, I, 285.

Mühle B, I, 312.

Propstei B, III, 310.

Propst A, XVII, 160. XXV, 328. SB, 359.

Pröpste: H. (1251) A, XXII, 368 f. Heinrich (1254) A, XXII, 370. Johann (1287) A, XXII, 385. O. d. N. (1322) SB, 356. Heinrich (1332) A, XXII, 384. (1335) 387. (1340) 387 f. 389. O. d. N. A, XXII, 391. Jacob (1361) SB, 357. Johann v. Rothen (1365) A, XXII, 393. (1366) 393 f. (vor 1368) 395. (1369) 395. Hermann v. Ips (1371) A, XXII, 396. (1377) 397. (1380) 400. (1382) 404. 405. Johann Neuenkirchen (1392) A, XXII, 403. 405. Johann Cleces (1397) 406 Anm. Nicolaus Bitkow (1399) 408. Johann Königsdorf (1410) SB, 358. Nicolaus Hahn (1419) SB, 360. O. d. N. (1416) B, III, 346. (1418) 347. Arnd v. Dedesen (1438) 363. Johann Klot (1448) A, VI, 128. XXV, 342. (1457) SB, 366. 367. (1458) A, XVI, 492. Johann Röxe (1496) SB, 377. O. d. N. (1498) SB, 378. Johann Engersbu (1499) A, VI, 154 f. O. d. N. (1543) SB, 381.

Aebtissinnen: o. d. N. (1246) A, XXII, 366. A. (1251) 368 f. Sophie (1222) SB, 356. O. d. N. (1332) A, XXII, 384. (1335) 386. (1340) 390. Sophie v. Nahrstädt (1340) A, XXII, 389. O. d. N. (1345) A, XXII, 390. (1360) 391. Kunigunde (1361) SB, 357. O. d. N. (1363) A, XXII, 392. Adelheid (1365) A, XXII, 393. Mathilde v. Neuendorf (1371) 396. Sophie v. Lindstädt (1377) 397. (1379) 398. (1380) 400. Ode v. Lindstädt (1392) 403. O. d. N. (1393) 405. Elisabeth Hoge (1397) 406. O. d. N. (1399) 408. (1410) SB, 358. Christina Milterd (1419) 360. O. d. N. (1425) 362. (1438) 363. Sophie v. Alvensleben (1462) 368. (1470) 368. (1495) 375. Anna v. d. Schulenburg (1484) SB, 370. 371. (1485) 371. (1489) 374. (1495) 376 (2 Mal). O. d. N. (1496) 377. (1498) 378. Lucie v. Göhre (1499) A, VI, 154 f. (1500) SB, 379. Gertrud v. Lüderitz (1540) A, VI, 166.

Domina: o. d. N. (1543) SB, 378.

Priorissinnen: o. d. N. (1332) A, XXII, 384. (1335) 386. (1340) 390. Sophie v. Ronstädt (1340) 389. O. d. N. (1345) 390. Cäcilie (1365) 393. Margarethe Duser (1371) A, XXII, 396. (1377) 397. (1380) 400. Ghese Günther (1392) 403. (1393) 405. (1397) 406. O. d. N. (1399) 408. (1410) SB, 358, (1438) 363. Mette Kerkau (1411) A, XVII, 99. Anna Schernikow (1451) 364 f. (1455) 365. (1457) 366 f. (1462) 368. (1470) 368. Gertrud Schmidt (1489) 374. (1490) 375. (1495) 375. 376. 376 f. Gertrud Tallen (1499) A, VI, 154 f. (1500) SB, 379. Anna Storkow (1540) A, VI, 166.

Nonnen: Henning's v. Bodenteich Tochter o. d. N. (1329) A, XXII, 383. Elisabeth Schulze (1384) 403. Ottilie u. Metheke v. Lindstädt (1400) 409. Alle Nonnen im J. 1489 aufgeführt SB, 373.

Capellan: Dietrich v. Mildenhaupt (1340) A, XXII, 388.

Caritäten- od. Armenpflegerinnen-Amt A, XXII, 396. 400. 409.,

d) b. Salzwedel, auch Klein- u. Wendisch-Niendorf geheissen A, XIV, 47. 91. 115. 284. XXV, 432 f.,

e) b. Seehausen A, VI, 349. 380. 382. 385. 387. 459. 467. XVII, 405. XXV, 499. B, I, 433. C, I, 74. SB, 454.,

f) am Speck b. Stendal A, V, 38. 63 f. 68. 69. 70. 75. 75 f. 78 f. 88. 92. 126. 139. 142. 147. 174. 180. XVI, 213. 218. XVII, 149. 221.

Pfarrer: Joh. Krul (1314) A, V, 63.,

g) b. Tangermünde A, VI, 60. X, 109. XVI, 106.

2. D. in d. Mittelmark: a) b. Beeskow A, XX, 340 f. 347. 363. 370. 432. 442. 443. 462. 485. 486. 511 (2 Mal).,

b) b. Brandenburg A, VIII, 176. IX, 102. 112. 116. 120. 282.

Pfarrer: Conrad (1286) A, VIII, 176.,

c) b. Tr.-Briesen (vergangen) A, IX, 334. 344. 366. 368. 398. 403. 428. 433. 461. C, I, 47.,

d) b. Brück oder Golzow A, VIII, 241. 342 f. 343 f. 419. 459. IX, 154. 210. 459. X, 128. 391. 395. 396 (öfter). XI, 99. 411. B, IV, 472. C, I, 248. II, 269. 270. 272. 275.,

e) im Lebusischen b. Fürstenwalde A, XX, 192. 193. 225. 228. 335. C, II, 433.,

f) b. Löwenberg, j. Vorwerk A, IV, 519. VII, 245 (2 Mal).,

g) b. Neustadt a. D. A, IV, 504. C, I, 63.,

h) b. Niemeck A, VIII, 270.,

i) b. Oderberg A, XII, 380 f.,

k) b. Oranienburg (Bötzow) A, IV, 56. 112. XII, 238., als wüste 245. 260. C, I, 51. 52.,

l) b. Potsdam A, XI, 162. 165. 166. 168. 171. 177 f. 481.,

n) b. Zossen (Alt-N.) A, XI, 290.

3. D. in d. Neumark: a) b. Königsberg an d. pommerschen Grenze A, XXIV, 75. 210 f. 214. 287. 291. 306.,

b) b. Krossen B, V, 475 f. SB, 134.,

c) b. Landsberg A, XVIII, 372. 379. 388. 439. C, I, 544.

4. D. in Pommern b. Wildenbruch B, V, 431. VI, 345 f.

5. D. in der Prignitz bei Goldbeck oder Wittstock A, II, 340 vergl. 325 f. 327. 375. III, 99. 374.

Pfarrer: Joh. Rohr (1364) A, III, 99.

6. D. in d. Ukermark a) b. Angermünde A, XIII, 223. 229. 237.,

b) b. Schwedt B, I, 153.

7. D. in Baiern C, I, 517.

8. D. im Halberstädtischen A, XVII, 442. 449. 471.

9. D. im Hannöverschen b. Gartow A, VI, 37. XXV, 231.

10. D. im Magdeburgischen: a) b. Burg (vergangen) A, X, 465. 477. XXV, 477.,

b) b. Frohse A, XVII, 385.,

c) b. Haldensleben A, XXV, 369.,

d) b. Halle B, VI, 80.,

e) b. Hillersleben A, XXII, 417. 420. 421.,

f) b. Leizkau (verschollen) A, X, 70. 75. 76. 78.,

g) b. Stassfurth A, XVII, 443.

11. D. in Meklenburg: a) b. Wesenberg B, VI, 58.,

b) b. Woldeck (verschollen) B, VI, 26.

12. Fam. (v.): Hertger u. Azzo (1184) A, XXV, 170. Albert (1207) A, V, 29. (1212) B, I, 6. (1215) A, XV, 7. (1226) VI, 400. 401. (1227) II, 363. XV, 8. B, I, 12. (1228) A, XVI, 399. (1229) V, 33. 34. (1235) XXII, 5. (1236) V, 35. Bertram (1241) B, I, 25 f. Dietrich (1255) A, XI, 228. Heinrich (1253) A, XX, 131. (1262) X, 450. Johann (1266) A, V,

38: (1275) XXIV, 343. (1276) XX, 189. Bertold (1275) A, III, 93. Conrad (1272) A, XX, 341. (1306) V, 60. Peter (1310) B, I, 297. (1313) 340. Ulrich, Heinrich u. Bertold, Gebr. (1311) A, XVII, 454. Ulrich (1311) 473. Ludeke u. Heinrich, Gebr. (1311) 466. Ulrich u. seine Vettern Ludolf u. Berthold (1311) 460. Ditmar (1311) A, XVII, 446. Luder (1315) B, B, I, 369. Jordan (1311) A, XVII, 449. (1315) B, I, 498. (1316) 388. (1321) A, XXV, 193. B, I, 499. (1330) A, XVIII, 484. Friedrich u. Tilo (1313) A, XVII, 52. Jordan u. Johann, Gebr. (1329) A, VIII, 240. Jordan, Johann u. Jordan (1329) A, VIII, 241. Ludwig (1324 ff.) A, VIII, 77 f. Jordan (1330) A, XVIII, 284. (1337) VII, 86. Johann (1336) B, II, 108. 111. (1338) A, VIII, 249. (1339) 251. Coppeke (1343) A, V, 93., u. Nicolaus (1343) XVI, 324. Henning (1361) A, VI, 102. (1376) XIX, 264. Sander (1364) A, XXIV, 375. 378. Heine (1365) A, V, 115. Mathilde (1371) A, XXII, 396. (1377) 397. Jordan (1358) A, V, 105. (1372) VIII, 297. 300. (1376) XXIV, 384. (1377) VIII, 311. 312. Johann (1375) A, V, 122. (1378) VIII, 320. Peter (1381) A, IX, 61. Mewes (1383) A, VIII, 344. Henning (1390) A, V, 141. (1434) 301. Jordan (1389) A, VIII, 360. (1390) IV, 76. (1406) I, 378. Ludwig auf Alten-Plathow (1399) D, 26. (1403) 29 f. (vor 1420) B, III, 297. 305. 306. 331. 333. (1420) 391. Heinrich (1429) A, VI, 480. Hans (1431) A, III, 426. (1432) 427. 428. Henning u. Jan (1441) B, IV, 232. Peter (1443) A, X, 280. 281. Jacob u. Hans (1443) A, X, 531. Friedrich (1463) A, XXIV, 188. Heine (1467) A, XV, 301 f. Dionys (1473) A, I, 419. Laurenz (1475) A, VI, 74. Melchior u. sein Vetter Georg (1491) A, XVIII, 90 f. Gerd, Joachim, Hans u. Friedrich (1499) C, II, 435. Hans u. seine Frau Hille (1520) A, XXII, 331. Andreas u. s. T. (1532) A, III, 137., in Brandenburg: Claus (1541) A, IX, 286., in Gardelegen: Heinrich (1327) A, VI, 97. Walther (1340) A, XXII, 388., u. seine Brüder (1345) VI, 99. Henning (1361) 102. Arnd (1390) 105., u. seine Frau Margarethe (1395) 108. Tideke (1410) SB, 358. Claus (1417) B, III, 335. Tile (1417) 336., in Kiritz: Hans (1432) A, III, 427 f. (1441) 438. Tile u. Heine (1472) 472. (1488) 510. Tile u. Hans (1498) 509. Hans (1522) A, XXV, 107. (1524) C, III, 337., in Königsberg i. N.: Albert (14tes Jahrh.) A, XIX, 436., in Prenzlau: Johann (1287) A, XXI, 97. Peter (1311) 111., in Schwedt: Ebelin u. seine Kinder Henning u. Margarethe (1337) A, XIX, 199., in Seehausen: Nicolaus (1462) A, VI, 378. Hans (1472) 380., in Stargard in Pommern: Hans (1500) B, VI, 170.

Neuenfeld D. in d. Ukermark b. Prenzlau A, XIII, 365.

Neuenhagen (Nienhage, Nigenhagen) 1. vergang. D. im Magdeburgischen b. Oschersleben A, XVII, 446. 448. 455. 456. 457. 468. 471. 474.

2. D. in d. Mittelmark b. Berlin A, VIII, 420.

3. Fam. v.: Siegfried, Ludwig u. Adolf (1311) A, XVII, 446. Rudolf (1311) 458.

Neuenhaus (Newenhaws) edle Fam. v.: Meinhard (1437) B, IV, 160.

Neuenhof (Nienhov(e), Nyenhov(e), Nyenhave, Nyehov, Nig(h)enhof, Nigehoffen) 1. Vorwerk in d. Altmark b. Salzwedel A, VI, 23. B, III, 331.?

2. D. im Magdeburgischen b. Neu-Haldensleben A, XXII, 449. 458. 481.

Neuenmarkt (—märklein) Ort in Baiern C, I, 197.

Neuensund (Niens—, Nuwen Sund) D. in d. Ukermark b. Strassburg A, XIII, 341. 353. B, I, 480. II, 350. 370. 499. III, 141.

Neuentempel (Nyentemple) D. in d. Mittelmark b. Lebus A, XIX, 4.

Neuenwerk Kloster, s. Halle.

Neverin (Neverynn) D. in Meklenburg b. Neu-Brandenburg A, XIII, 48. XXI, 61 (wo fälschlich Noneryn).

Pfarrer: Heinrich Hulsz (1385) A, XIII, 48.

Neuerstädlein s. Neustadt a. D.

Neugarten s. Naugarten.

Neu-Haldensleben St. A, VI, 279. XXII, 482.

Einwohner- u. Raths-Familien: Meyer, Mühlenstädt, Wartenberg.

Neuhaus (Neunhause, Neuhusen, Neuenhaus, Niehus, Nigenhus, Nyenhus, Nyehuss, Niegen Hutze, Nuenhus, Nuwe Huss, Niwhus, Neuen Hüze, Nova domus) 1. Ort in Baiern B, III, 424. C, I, 300. 301.

2. Schloss in d. Lausitz b. Sorau od. Guben B, VI, 143. C, I, 396.

3. das „Neue Schloss" im Magdeburgischen b. Plaue B, II, 107. 110 (vergangen).

4. D. in d. Mittelmark b. Belzig A, XI, 490.

5. Schloss ebendas. b. Potsdam A, X, 480.

6. D. in d. Neumark b. Krossen SB, 135 f.

7. Schloss in Pommern B, II, 128. 132.

8. Schloss u. D. in d. Prignitz b. Perleberg, gewöhnlich Neuhausen genannt. Von ihm handelt A, II. Abschnitt XIV, S. 250 ff. Die Urkunden s. ebendas. S. 261 ff. Ausserdem wird es erwähnt A, I, 148. 178. 259. II, 208. 209. 211. 224. 253. 264. 265. 270. 279. 279 f. 289. III, 309. IV, 513. XXV, 153. B, I, 383. 385. 413. II, 107. 110. 534. III, 5. 309. IV, 48. 51. 52. 68. 69. 80. 163. 163 f. 166. 172. 174. 175. 181. C, I, 285. II, 437. SB, 71. 114. 389. 396. 505.

9. Fam. in Perleberg A, V, 74.: Johann (1299) A, I, 104. 125. Gerard (1309) A, I, 128. (1310) 129. (1313) 130. (1317) 131. 132. (1320) II, 207. Heinrich (1315) A, II, 205. (1320) 207. Johann u. Heine (1317) A, I, 131. Johann (1317) A, I, 132. Herwig (1322) A, I, 134. Heinrich, Gerhard u. Herwig (1324) A, III, 362 f. Johann (1325) A, I, 137. Heine u. Arnold (1338) A, I, 141. (1343) 143. Johann n. s. T. (1369) 157. Andreas (1429) A, X, 267. Heinrich (1467) C, I, 451.

Neuhof (Newe(n)hof, Nawenhoff, Nyehof, Niegenhave, Nyenhofen, Nygnhave, Nyenhave, Nova Curia) 1. Ortschaft in d. Altmark b. Werben A, VI, 416 (2 Mal). 421. 425.

2. Schloss u. Ortschaft im Magdeburgischen an d. Elbe A, XXIV, 390. B, III, 331. 349. 354. 355 (2 Mal). 392., b. Wolmirstädt VI, 131. 393.

3. Ortschaft ebendas. b. Haldensleben B, III, 311. 320.

4. verscholl. D. in d. Mittelmark b. Berlin A, X, 201. XII, 56. 58. 192.

5. D. ebendas. im Lebusischen A, XX, 310.

6. D. ebendas. b. Zinna A, VIII, 418. 459. B, III, 262. 263. 264. 274.

Pfarrer: Peter Dronick (1420) B, III, 262. 264.

7. Hof in d. Neumark b. Küstrin A, XIX, 18. 431.

8. Hof in d. Prignitz b. Havelberg A, III, 144.

9. Ort in d. Provinz Sachsen B, I, 410.

10. Ort im Königreich Sachsen b. Grimma B, I, 320.

11. Ort in d. Ukermark b. Seehausen A, XIII, 491.

12. Fam. (v.): Asser (1343) B, II, 160. 168., in Perleberg: Otto (1351) A, I, 149., in

Straussberg: Johann (1335) A, XXIV, 359. Petze (1367) A, XII, 77., in Stendal: Henneke (1346) A, XV, 131.

ɜuhofen (Nennh—) Ort in Oesterreich B, III, 138.

ɜuhofer Fam.: Johann (1533) B, VI, 469. Joh. Sculteti (1534) A, XXV, 164.

ɜvian Fam.: Jhones (1424) A, XI, 80 (2 Mal).

ɜvile englische Fam. v.: Hugo (1348) B, II, 208.

ɜukammer = Niekammer s. Kammer.

ɜukirchen (Neuenkirchen, Nienk—, Nyenk—, Nig(h)enk—, Nygenk—, Nyenkirke, Nig(h)enkerke(n), Nygenkeryken, Nyenkerke(n), Nikirch, Newnkerken, Newnkerech, Newenkirken od. —kerken od. —kerech, Nywenkerken, Nova ecclesia) 1. D. in d. Altmark b. Osterburg A, VI, 16. 19. 29. 31. 32. 33. 51. 73. 208. 213. 214. 375. XIII, 36. XIV, 86. XV, 297. XXIV, 198 (wo fälschlich Neumark). XXV, 201. 260. B, I, 433 f. C, I, 306 (2 Mal).

2. D. in Baiern C, I, 479.

3. D. in Meklenburg C, III, 202.

4. D. in Pommern A, XVII, 61.

5. Fam. v.: Arnold (1244) A, I, 448. (1249) II, 365. 366. (1256) 368. Rudolf (1249) A, XVIII, 62. (1284) B, I, 179. (1289) A, XIII, 487. Bernhard (1316) A, XI, 303. Zabel (1304) B, I, 255. (1316) A, VI, 403. (1321) XVII, 376. (1322) XXV, 197, (1330) V, 76. (1334) VI, 350. Conrad (1322) A, XIX, 12. Ludolf od. Ludeke (1322) A, II, 210. III, 360. (1323) XXV, 11. (1330) I, 251. (1332) III, 366. Hermann (1338) B, II, 130. Rulof u. Rulof (1339) B, VI, 64. Henning (1347) SB, 23. (1349) A, XXIV, 367. (1356) II, 216. Rudolf d. j. (1354) B, II, 355 (2 Mal). Otto (1376) A, XXI, 464. Henning (1381) A, XIII, 36. 36 f. Otto (1383) A, X, 132. Johann (1390) A, V, 141. (1392) XV, 185. XXII, 403. 405. (1397) V, 147. 148. (1400) XV, 190. (1405) V, 158. Johann u. Otto, Gebr. (1393) A, V, 144 f. Adelheid (1396) A, XIII, 48. Nicolaus (1407) A, XIX, 312. Raven (1407) A, XV, 201. (1414) XII, 242. 243. 244. (1416) XVII, 103 f. (1417) B, III, 322. (1429) 499. (1437) A, VI, 499. Hans (1416) A, XXI, 466 f. (um 1420) B, IV, 82. Cone u. Werner, Gebr., auf Neukirchen (1444) A, II, 146 f. Der v. N. auf Behrendorf (1443) A, VI, 57. Nicolaus (1447) A, XIX, 491. Werner auf Neukirchen (1466) A, XV, 297 f. (1472) XXIV, 198. Die v. N. (1476) SB, 114. Lene u. Adelheid (1481) A, XVII, 19. Balzar (1489) A, IV, 502. (1499) C, II, 437. Des verstorb. Balzar Sohn Christoph (1518) C, II, 497.

ɜukloster (Nienkl—, Nyenkl—) Kloster im Hannöverschen A, XVI, 446. 452.

ɜuland (Nyel—) Fam.: Henneke (1354) B, II, 356.

ɜulingen (Neuelinghe, Neyling(h)e, Neylingk) 1. D. in d. Altmark b. Arendsee A, V, 299. 354. 359 f. XVII, 7. XXII, 8. 34. 50. 63 f. 65. 65 f. 66. 67. 68. 70 f. 76. 77. XXV, 201. 248 f. 249. 350.

Dabei das wendische Feld A, XXII, 8.

Pfarrer: Heinrich (1329) A, XXII, 34. XXV, 201. (1350) XXII, 52. Johann (1381) 76.

2. Fam. (v.): Hermann (1329) A, XXII, 34. XXV, 201., in Salzwedel: Hennig (1358) A, XXII, 59. (1360) 61. Heine (1465) A, XIV, 329. (1467) 336. (1468) XXII, 285. (1471) XIV, 346. (1474) 362. Arnd (1497) A, XVII, 357 f., in Stettin: Arnd (1448) A, XIX, 369.

ɜumann od. Naumann od. Niemann (Newm—, Ny(e)m—, Nigem—, Nygem—, Nawm—) Fam. (v.): Claus (1391) A, XXIV, 390. Joachim (um 1400) A, IV, 431. Michael (1427) A, XIX, 151.

(1429) XX, 263. (1432) 268. Palme (1471) A, XI, 114. Peter (1472) A, IX, 425. Paul (1479) A, XVIII, 494 f. Franz (1536) A, XVIII, 518. C, III, 433. (1538) A, XXIII, 465. (1539) XVIII, 366. 439. (1540) 279. (1542) XIX, 63. B, VI, 474. (1543) A, XXIV, 243. (1544) 242. (1545) XIII, 465. XXIV, 243. B, VI, 479. (1546) A, XXIV, 252. 259. (1547) B, VI, 496. (1560) A, XXIV, 278. 281. (1564) 247. Johann (1541) A, XI, 474. Paul (1543) A, XVIII, 519. Friedrich (1564) A, XXIV, 278. O. Vorn. († 1578) D, 308., in Brandenburg: Claus (um 1400) D, 24. Christian (1541) A, IX, 282. Claus (1541) A, IX, 284., in Tr. Briezen: Peter (1419) A, IX, 363. Thomas (1533) 443., in Köln a. Spree: Peter (1585) D, 314. (1592) 319., in Lindow: Georg (1541) A, IV, 459., in Perleberg: Johann, Georg's Erben u. Joachim auf Quitzow (um 1660 ff.) A, I, 98., in Prenzlau: Claus (1440) A, XXI, 289., in Rostock: Johann (1489) C, II, 345., in Neu-Ruppin: Hans (1541) A, IV, 255., in Salzwedel: Heine (1398) A, XIV, 198., in Soldin: Matthias (1553) A, XVIII, 523.

Neumark (Nüwe M., Nieve M., Newe M., Nige M., Novum forum) 1. das Land s. Brandenburg.
2. vergang. Ort in d. Altmark b. Arneburg B, VI, 397. 406. 407. 408.
3. Ortschaft in Baiern B, III, 33. 435. C, I, 197.
4. vergang. D. im Magdeburgischen B, III, 285.
5. D. in Pommern b. Greifenhagen A, XVIII, 1. 388.
6. Fam. (v.): Ditmar (1482) A, XIX, 410., in Neu-Ruppin: Jacob (1365) A, IV, 298.

Neumarkt (Newmargt, Novum forum) St., Gebiet od. Landvogtei in Schlesien A, XXIII, 359. B, II, 375. 387 f. C, III, 132. SB, 81.
Landvogt: o. d. N. (1510) A, XXIII, 359.
2. Fam.: Johann (1348) B, II, 220. (1350) A, XXI, 410. B, III, 269. 288. C, I, 30. 32.

Neumühl (Newm—) Ortschaft in Pommern od. Preussen? A, IX, 331.

Neumünster (Nyenmunster, Nigemunster, Nyegemunster) St. in Holstein A, XVII, 153. C, III, 150 f. 154 f.

Neuper Fam.: Lorenz (1541) A, XVI, 223.

Neu-Plauen (Nyen Plawen) D. in d. Neumark, h. z. T. Neu-Plagow A, XVIII, 5 f. 9.

Neuprimor (Newpr—) D. in d. Prignitz b. Lenzen A, II, 233 (= dem folgenden?).

Neuprune (Nyeprunner) vergang. D. in d. Prignitz b. Lenzen A, III, 503. B, VI, 225.

Neuschütz (Noveschutte) Fam.: Claus (1418) B, III, 317.

Neuses Ort in Baiern C, II, 299. 300.

Neuss (Newsz) St. C, II, 166.

Neustadt (Nie(n)stad(t), Nienstede, Nigenstad, Nyestat, Nygenstat, Nuuenstad, Nuwe(n)stad, Niewenstat, Newenstat, Neuwenstat, Nuwinstad, Nusteten, Nova civitas) 1. Schloss, St. u. Amt a. d. Dosse. Von ihnen handelt A, IV. Abschnitt VII. S. 492—5. Die Urkunden s. ebendas. S. 504—11. Ausserdem geschieht ihrer Erwähnung A, I, 171. 309. 423. III, 209. 512. IV, 82 f. 94. 130. 131. 132. 143. 148. 173. 174. 176. 177. 179. 180 f. VII, 10. 279. 280. 283. 330. 349. VIII, 310. IX, 80. XVII, 404 f. 407. 408. 410. 411. 415. 416. XX, 16. XXIII, 156. 189. XXIV, 385. B, III, 71. 104. 107. 140. 206. 257. 298. 300. 301. 306. 397. 415. 418. IV, 50. 95. C, I, 56. 59. 60. 63. 219. 543. II, 54. III, 407. 415. SB, 254. 266. 272. 279 f.
Einwohner-Familie: Apel.
Mühlen A, IV, 180.
Orbede C, I, 219.

Kirche u. Pfarre A, IV, 507.

Altarist: Martin Zinnendorf (1366) A, VII, 330.

Vögte A, XVII, 407. 410. 411. od. Hauptleute: o. d. N. (1425) B, IV, 95. (o. J.) A, VII, 349. Christoph v. Münchhausen (bis 1536), Matthias v. Oppen (1536) A, XX, 493. Reimar v. Winterfeld (1596) SB, 218.

2. N.-Eberswalde (Eberswald, Everswalde, Ewerswalde, Ewerswold, Everswolde, Ebirs(z)-wald(e), Ebyrswald(e) od. —wolde) an d. Finow. St. Die Urkunden s. A, XII. Abschnitt XL. S. 283—349. Ueberdiess findet sie Erwähnung A, I, 368. III, 361. VII, 330. 349. 455. VIII, 243. 245. 310. 418. IX, 11. 37. 80. 193. XI, 18. 22. 23. 66. 218. 311. 399. 462. XII, 5. 6 (2 Mal). 14. 84. 150. 181. 182. 205. 247. 360. 363. 413. 422. 461. 478. 484 f. 488. 491. 494. 501 ff. 503. XIII, 9. 12. 24. 41. 141. 180. 184. 185. 252. 253. 262. 266. 268. 274. 279 f. 354. XV, 76. 426. XVI, 51. 413. XVII, 246. 491. XVIII, 124. 219. 444. 465. 466. XIX, 68. 76. 200. 201. 403 f. XX, 52. 143. 146. 217. 261. XXI, 155. 360. 409. 414. 472. XXII, 111. XXIII, 77. 78 (2 Mal). 85. 131. 407. XXIV, 11. 12. 55. 357. 362. 393 f. 493. B, I, 124. 217. 230. 254. 375. 377. 393. 467. 492. II, 103. 244. 246. 262. 296. 303. 314. 323. 367. 415. 465. 472. 487. 495. III, 4. 14. 15. 38. 61. 62. 71. 104. 107. 108. 140. 166. 257. 397. 415. 476. 477. 478. IV, 19. 85. 86. 95. 146. 156. 158. 180. 181. 354. 364. V, 134. 225. VI, 50. 85. C, I, 20. 21. 77. 281. 531. II, 123. 317. III, 407. D, 15. 48. 321. 322. 324 (öfter). 326. 364. 378. SB, 190. 235. 338. 502. 503 f.

Rathhaus A, XII, 311. 485.

Oberstes Thor A, XII, 342.

Orbede A, IX, 193. XII, 321. XX, 143. 146.

Bürger- u. Einwohner-Familien: Dreger, Gerike, Grosse, Hauptmann, Höpfner, Jäger, Karow, Kienitz, Köppke, Pahle, Pletze, Rossow, Rüdenitz, Stephan, Torgow, Weger, Welsau, Woldenberg, Wulkow. Ausserdem bietet eine Menge dar A, XII, 341 ff.

Raths-Familien: Barth, Beerbaum, Bleise, Blumenthal, Bone, Drisg, Golz, Greifenberg, Grothe, Hake, Hindenburg, Hosster, Hundertmark, Kienitz, Kremer, Landsberg, Münche-berg, Pergast, Petze, Pod, Pretzch, Rutgart, Schönebeck, Teltow, Tempelfelde, Toln, Walter, Welseckendorf, Werben, Wins, Zierold, Zinnendorf.

Stadtschreiber: Jacob Schönefeld (1378) A, XII, 310.

Gericht A, XII, 296. 321 f. 332 f. 334. 335. 347.

Richter: Claus Briest (1472) A, XII, 332 f. (1481) 334. Arnd Hindenburg (1487) 335. Kilian u. Hans Berg (1487) 335.

Gilde der Bäcker A, XII, 316., der Gewandschneider 311. 315 f., der Schlächter 318.

Juden A, XII, 318.

Zollstätte A, IX, 193. XII, 182. 285. 305. 316 f. 322. 327. 329. 334. C, II, 123. SB, 505.

Zöllner: Jacob Kiepitz (1432) A, XII, 322. Arnd Hindenburg (1470) C, I, 531. (1481) A, XII, 334.

Zollfreiheit A, XII, 305. 310.

Niederlagsgerechtigkeit A, XII, 288. 347 f.

Sct. Marien-Pfarrkirche A, VIII, 245. XII, 283. 284. 284 f. 286 f. 287. 290. 293. 294 (2 Mal). 297. 300 f. 306. 312. 320. 323 f. 340. 341 ff. 246. 488.

Pfarre A, XII, 291 f. 302 f. 340. 341 ff.

Propsteistuhl SB, 190.

Pfarrer A, XII, 283. 286. 287. 290. 290 f. 315.: Arnold (1299) A, XIII, 9. (1300) 11. 413. Hermann (1307) A, XI, 18. Peter (1322) A, XII, 290. O. d. N. (1325) A, XII, 290 f. Heinrich v. Truden (1327) A, VIII, 245. XII, 486. (1334) VIII, 245. XII, 488. Bartold (1344) A, XII, 295. Henning Radensleben (1393) A, XII, 357. Franz Vester (1542) 344 f.

Capelläne A, XII, 343.

Altarist: Marquard (1378) A, XII, 309.

Elenden-Gilde A, XII, 293. 294. 346.

Kaland A, XII, 300 f. 306 f. 319. 320. 339 f. 344. 346.

Mönchshof A, XII, 391.

Heil. Geist-Hospital u. -Kirche od. Capelle A, XII, 290. 294. 297. 309. 342.

Sct. Georgs-Hospital u. -Capelle vor d. St. A, XII, 300. 301. 344. 345.

Sct. Gertrud-Capelle A, XII, 342. 343. 344. 346. 347.

Mühlen A, XII, 285 f. 290. 295. 298 f. 313 (2 Mal). 315. 329 f. 331. 333. 334.

Müller: Appel u. sein Sohn (1467) A, XII, 331. (1479) 333.

Der Lichterfeldsche Bruch A, XII, 288 f. 297 f. 337 f. 348 f.

Heide A, XII, 318.

Vögte od. Hauptleute: Hans v. Waldow (1353) A, XX, 217. Flanzko (1378) A, XII, 310.

3. St. in Baiern an d. Aisch B, V, 401. C, I, 546 (2 Mal). II, 39. 40. 168. 177. 178. 297 f. III, 76. Ohne nähere Bezeichnung B, II, 364. 376. 390. 402. SB, 81. C, I, 236. II, 298. 299. 325. 326. D, 63.

4. Ort in d. Altmark b. Kalbe A, II, 88. XVII, 446. 471. B, VI, 77.

5. St. im Hannöverschen A, XVI, 315. XXII, 97.

Priester: Luder (1279) A, XXII, 97.

6. St. in Holstein B, I, 412. II, 89.

7. St. in Thüringen a) b. Koburg: auf d. Heide B, I, 396.,

b) in Sachsen Weimar a. d. Orla SB, 260.

8. Schloss, St. u. Land od. Vogtei in Meklenburg A, I, 115. 161. 179. 182. 184. 185. 186. 187. 193. 251. II, 203. 208. 209. 215 ff. 222. III, 390. XXV, 76. 89. 92. B, II, 531. III, 51 f. IV, 46. 48. 50. 80. 82. 180. 181. 263. C, III, 226.

Pfarrer: Heinrich (1307) A, I, 250. Borchard (1330) 251.

Vögte: Curd Halberstadt (1423) B, IV, 82. Tonniges Schönefeld (1427) B, IV, 46. Vicke Coppellow (vor 1479) A, I, 195.

9. St. in Oestreich b. Wien, Wiener-N. A, XXIII, 231. 244. B, I, 110. IV, 430. 480. 488. V, 19. 21. 46. 52. 76. 77. 78. 79. 80. 81. 90. C, I, 322. 374. II, 40.

Castellan als judex provincialis: o. d. N. (1271) B, I, 110.

10. Fam. v.: Gertrud (1339) A, XXII, 134. Johann (1421) B, III, 399. 401. Johann (1489) A, XXIV, 469. Balthasar (1494) B, VI, 124. 126. (1506) A, XXV, 475. Reineke u. Henning (um 1430) A, I, 113 Anm.

Neustädtlein St. in Oestreich D, 124.

Neustettin (Newen- od. Nigen-Stetyn) St. u. Hauptmannschaft A, XVIII, 149. B, V, 488.

Vogt: Peter Kleist (1493) B, V, 488.

Hauptmann: Nicolaus Putkammer (1531) B, VI, 531.

Neuwald Fam.: Simon (1476) A, XX, 304.

Neuwedel (Newenwedel, Nyenwedell, Nuwedell, Nuwenwedel, Nuwenwidel) 1. Schloss u. St. B, V, 300. C, II, 370. 440. D, 320 (2 Mal).

2. Fam. v. (Abzweig der v. Wedel): Henning u. Ludike (1364) B, II, 469. Hasso (1402) B, III, 153. Die Wedelsche v. Neuwedel (1402) 154.

Neuwentorf (Nyenwenttorf) Ortschaft in Meklenburg b. Ribnitz B, IV, 79.

Neuwerder Kolonie d. Mittelmark b. Rhinow A, VII, 20.

Neuwinkel (Ny(e)winkel, Nyenwinkel, Neynwynkel) 1. Ort in d. Altmark b. Stendal A, V, 29. 30. 39. VI, 451. XV, 20. 68 f. 69. 80 f. XXII, 6. 78.

2. Fam. v.: Busso (1361) A, XXII, 62.

Newesetter Fam.: Conz (1421) A, X, 263.

Neuzelle (Neu-Tzelle od. Czello, Newezelle od. —celle, Newen(c)zelle, Newen Zcell, Nuwm Czelle, Nuwen Zcelle, Nientzelle, Nyentzelle) Ort u. Cistercienser-Mönchskloster in d. Lausitz A, XVIII, 415. XX, 7. 17. 27 f. 30. 44 f. 53. 81. 91 ff. 95. 118. 353 f. 354. 355. 356. 358 (2 Mal). 362. 433 f. XXIII, 10 f. 122. 203. 287 f. 323. B, I, 347. 371. 392 f. II, 192. 304. 306. 308. 462. 482. III, 504. IV, 414. V, 10 f. 178 f. 414. VI, 115 (2 Mal). 214 f. 424. C, III, 25.

Aebte: o. d. N. (1311) A, XIII, 10 f. (1313) B, I, 341. (1366) 390. 392 f. (1350) II, 306. 308. (1372) A, XX, 353 f. Nicolaus (1372) A, XX, 354. 355. O. d. N. (1373) A, XX, 356. (1377) 358. (1380) 358 f. Dietrich Winning v. Leiningen (1380) A, XXIII, 22. (1384) XX, 362. (1391) XVIII, 415. (1392) XXIV, 93 f. (1393) 95 f. O. d. N. (1405) A, XX, 7. (1406) B, VI, 115 (2 Mal). 116. Peter (1416) A, XX, 17. (1418) 380. (1420) D, 325. (1429) A, XX, 27 ff. B, III, 504., n. s. T. (1495) A, XX, 95. Nicolaus (1433) A, XX, 30. (1436) XXIII, 203. (1437) 207 f. (1442) XX, 44 f. (1444) B, VI, 122. (1448) B, IV, 414. (1450) A, XX, 406. B, V, 10 f. (1452) A, XX, 53. (1453) 54. 54 f. (1457) XXIII, 240. (1466) C, I, 396. O. d. N. (1468) C, I, 453. Christoph (1472) A, XX, 81 f. B, V, 178 f. (1477) A, XX, 433 f. Philipp (1484) B, V, 414. (1494) A, XX, 91 ff. (1495) 95. Lucas (1504) B, VI, 191 ff. (1505) 195. (1506) A, XX, 100. XXIII, 323. (1507) B, VI, 214 f. O. d. N. (1529) A, XXIII, 439. Michael (1532) A, XX, 118. Matthias (1535) SB, 430. (1536) B, VI, 424. (1537) SB, 437 f. (1538) 441. O. d. N. (1541) C, III, 492.

Propst: Hieronymus Sculteti (1504) B, VI, 192 f.

Prioren: Johann (1372) A, XX, 354. Hermann (1416) A, XX, 17. Tilemann (1533) A, XX, 30. (1437) XXIII, 207. (1442) XX, 44 f. Nicolaus (1448) B, IV, 414., n. s. T. (1494) A, XX, 92. Thomas (1453) A, XX, 54. Lucas (1494) A, XX, 91 ff. Peter (1532) A, XX, 118.

Dechant: Friedrich Britzke (1506) A, XXIII, 323.

Subprioren: Johann (1372) A, XX, 354. Tilemann (1416) A, XX, 17. Nicolaus (1433) A, XX, 30. (1437) XXIII, 207. Thomas (1442) A, XX, 44 f. Georg (1448) B, IV, 414. Balthasar (1453) A, XX, 54. Johann (1494) A, XX, 91 ff. Nicolaus (1532) 118. Mattheus Winkelmann (1537) SB, 437.

Bursarii: Johann (1372) A, XX, 354. Jacob (1416) A, XX, 17. Peter (1433) A, XX, 30. Jacob (1437) A, XXIII, 207. Gabriel (1442) A, XX, 44 f. (1448) B, IV, 414. (1453) A, XX, 54. Jacob (1494) A, XX, 91 ff. Matthias (1532) A, XX, 118.

Kornmeister: Paulus (1433) A, XX, 30. Marcus (1453) 54. Nicolaus (1494) 91 ff.

Senioren: Mattheus (1494) A, XX, 91 ff. Clemens Vogel (1532) 118.

Mönche: Schyban v. Bauzen (1380) A, XXIII, 122. Mattheus Kegel (1506) A, XX, 100. XXIII, 323.
Archidiakoni: Arnold v. Grane (1399) A, XVIII, 483. Albert Reitz (1433) 486.
Capellan: Martin Schütz (1532) A, XX, 118.
Conventsherr: Christoph Golm (1537) SB, 437.
Das Haus des Abtes in Frankfurt a. O. A, XX, 30.
Pfarrer: Liborius Bork (1537) SB, 437.
Vogt: Georg Bork (1537) SB, 437.
Newitz (Newitcz) vergang. D. od. Hof im Havellande A, IX, 210. X, 507. C, I, 58.
Neznetone D. in Polen A, XX, 205.
Nezverzy Fam.: o. Vorn. (1460) A, XXIV, 176.
Nicacowo od. —we verscholl. D. in Meklenburg unfern des Tollensees A, III, 85. B, VI, 3.
Nicciti Gau zwischen Elbe u. Oder A, VIII, 92.
Nichau od. Nuchow (Nucke) 1. verscholl. D. in d. Altmark A, V, 491. 492 m. d. Anm.
2. Fam. in Salzwedel: Johann (1350) A, XIV, 97.
Nichel (Nichele, Nichile, Nichille, Nychil, Nihil) 1. Fliess u. D. od. 2 DD. (Ober u. Unter- od. Nieder-N. in d. Mittelmark b. Tr.-Briezen A, VII, 154 f. 155. IX, 344. 356. 362. 404. 406. 416. 419. 427. 431. 433. 437. 446. 447. 453. 454. 455. 458. 460. X, 507. 527. XI, 431. C, I, 52. 53. 247. 249.
2. Fam. v. der: Hans (1387) A, VII, 137. Caspar (1398) A, VIII, 377. (1440) B, IV, 220. Henkel (1443) B, V, 1., in Tr.-Briezen: Nicolaus (1337) A, IX, 359. (1373) 361. 411. Caspar (1397) A, VII, 137. (1398) VIII, 377. (1400) 371 Anm. Claus Schulze (1424) A, IX, 411. 412. Peter (1439) A, IX, 416. (1443) XX, 400.
Nichelmann Fam. in Tr.-Briezen: Johann (1340) A, IX, 367. Claus (1379) 362.
Nichilsdorf Fam. in Tr.-Briezen: Henze (1380) A, IX, 362.
Nickel Fam. in Brandenburg: Thomas (1551) D, 112., in Salzwedel: Pasche (1539) A, XVI, 285.
Nickels Fam.: Offo (1341) B, II, 154.
Nickeritz Fam. v.: Nicolaus (1429) B, IV, 109 ff. (1455) 497.
Nickern (Nickarn, Nikarth, Nykarth) 1. Hof in d. Neumark b. Züllichau A, XX, 303. B, VI, 145. 176. 177. 248. 253. C, II, 443. 512 (2 Mal). SB, 137.
2. Fam. in Frankfurt a. O.: (1485) A, XX, 87. (1505) 99. (1507) 103. XXIII, 348.
Niclas Fam. in Berlin: Ficke (1437) A, XI, 340. O. Vorn. (1525) A, X, 371.
Nickleben (Nicleve) wüste Dorfst. in d. Altmark b. Kalbe A, XVII, 198.
Nicklesson Fam.: Andreas (1318) B, I, 427.
Nicolai Fam.: Canut (1318) B, I, 427. Menzel (1472) B, V, 199., in Salzwedel: Heinrich (1356) A, XIV, 111.
Nicolassee, der in d. Ukermark b. Fiddichow A, XIII, 326.
Nicolaus der Rheinländer in Freienwalde a. O. (1586) A, XII, 409.
Nicolaus Fam.: Johann (1440) A, XVIII, 41.
Nicove Ort in Meklenburg B, IV, 51.
Nicraz Fam. v.: Timo (1272) A, XX, 34 f.
Niczko poln. Fam.: o. Vorn. (1460) A, XXIV, 179.
Nida Fluss in Polen A, XX, 245.

a (Nidde) Herrschaft. Herr zu N. s. Hessen.
eke (Nydeke, Nedekke) Fam. v.: Theodolf (1313) A, VIII, 209. 210. Hans (1420) A, XX, 20.
s Fam. in Salzwedel: Christian (1280) A, V, 304.
nk Fam.: Friedrich (1184) A, XXV, 170.
ecker 1. Furth, die in Pommern b. Schievelbein A, XXIV, 309.
2. Fam. (Niggeb—): Johann (1471) A, III, 466.
ede (Nibede, Nyb—, Nyebyt, Nybeth, Nebede, Nebedde, Nebet) 1. D. in der Mittelmark bei
ıuen A, VII, 343 f. VIII, 30. 111. 113. 127. 134. 147. 290. 297. 369. 419. 454. 457. IX,
)6. X, 216. 272 f. XI, 121. XX, 312. B, III, 353. C, I, 49. 63. 243. 245.
Kirche u. Pfarre A, VII, 343 f. VIII, 30. 113. 127. 134. 147. 290. 369.
Pfarrer: Johann v. Havelberg (1369) A, VIII, 290.
2. Fam. v.: Jacob (1280) C, I, 9. 10. (1290) 13. (1300) A, XXI, 10. Hermann (1306)
, XI, 17. (1319) VII, 411. IX, 15. XI, 26. (1320) 27 (2 Mal). (1322) 29. (1323) VIII, 226.
I, 30. SB, 225. Hermann u. Conrad (1322) A, XI, 28. Conrad (1327) A, IV, 46. Ywan u.
erner (1342) A, XI, 35. Ywan n. s. T. (1355) A, VII, 420. 421. XI, 47. Hans (1378) A,
III, 319. (1415) 390. (1418) IX, 99. O. Vorn. (1419) B, III, 301. Hans (1473) C, II, 127.
493) A, XI, 190. (1496) XXIV, 472. (1501) XIII, 444 f., in Tr.-Briezen: o. Vorn. (1472)
. IX, 425.
el (Niebell, Nibell, Nywal, Nyeval) D. in d. Mittelmark b. Tr.-Briezen A, IX, 342. 432. 446.
:7. 454. 455. XI, 410. XII, 492. C, I, 249.
uhr (Niebur, Nyebur) Fam.: Johann (1364) A, XIV, 136. (1382) 171. (1384) 173., in Lüne-
rg: Jacob (1317) A, XXV, 187.
usch (Nybisch) D. in Schlesien C, II, 509.
ormi od. Niecurim, Nieukerin (= Niero?) vergang. D. im Magdeburgischen auf der Elbinsel
Parei A, II, 383. 435. 438. 442. III, 81.
en (Nyeden, Nydem, Nyden, Nidam, Nydam) 1. D. in d. Ukermark b. Prenzlau A, XIII, 430.
:0. XXI, 417. B, V, 415. C, I, 71.
2. Fam. in Prenzlau: Paul (1362) A, XXI, 412. Hans (1387) 220.
erdarneberg unbek. Gegend C, II, 485.
erkorn Fam. in Landsberg a. W.: Hans (1539) A, XVIII, 438.
erland (Nidherland) d. i. das nördliche Deutschland, Slavenland, namentlich Meklenburg u.
ımmern, s. d. Die Niederländer A, I, 386 vgl. 357. Der Niederl. Fürst C, II, 144.
erlande, die = Holland u. Belgien A, XXIII, 294. 295. 359. 362. 366. 367. XXIV, 321.
, 343. 349. SB, 183.
erwische Gegend in d. Prignitz b. Lenzen A, XXV, 104.
erzenn Ort in Baiern C, II, 319. 325.
werder (Nid—, Nietw—, Nydtw—, Nitwerder, Nytt—) D. in d. Mittelmark b. Neu-Ruppin A,
', 39. 106. 114. 151. 152. 157 (2 Mal). 192. VII, 258. 268 (2 Mal). XXIV, 444. C, III, 337.
Kirche u. Pfarre A, IV, 157. VII, 268.
Pfarrer: Peter Bading (1542) A, IV, 192.
enuber verscholl. Schloss in Braunschweig C, III, 326.
rip (Nigrip(p), Nygerip, Nygrip, Nygryp, Niegrebe, Nigrib(b)e, Nygriffe) 1. D. im Magde-
ırgischen b. Jerichow od. Burg A, VIII, 419. D, 173.

2. Fam. v.: Siegfried (1238) A, VIII, 150. 151. Heideko u. Heidenreich (1276) B, I, 124. (1278) D, 179. (1285) A, X, 452. (1288) XX, 196. XXV, 177. (1289) X, 454. (1290) XXIV, 340 f. (1296) IX, 85. (1297) 222. Friedrich (1301) A, XVII, 47. Bernhard (1306) A, XXIV, 350. (1312) B, I, 330. (1313) A, X, 230. (1315) B, I, 368. (1319) A, XI, 26. Heinrich (1315) B, I, 368. Gebhard (1368) A, X, 468.

Nielebock (Nylebuck) Fam.: Hans (1498) A, IX, 250.

Nielen Fam. v.: Johann, Otto u. Melchior (1499) C, II, 442.

Nieletizi od. Nielitizi (Netlitzer) Gau zwischen Elbe u. Oder, die Umgegend v. Havelberg A, II, 383. 435. 438. 439. 442. 443.

Niels Fam.: Tideke (1420) B, III, 292.

Niemann s. Neumann.

Niemanz Fam. v.: Rempelo (1350) A, XVIII, 125.

Niemaschkleba (Nymaszcl—) D. in d. Lausitz b. Guben C, III, 62 f.

Niemeck (Niemek(e), Nymegk, Niemic(k), Nymi(g)k, Nym(e)ke, Nemeek, Nemech, Nemik, Nemingk) 1. Schloss u. St. in d. Mittelmark A, VII, 450. VIII, 104. 105. 115. 135. 148. 405. 459. IX, 431. B, IV, 241. 243 f. D, 191.

Pfarre: Peter Hitte (1433) A, VIII, 405.

2. Fam. v.: Conrad (1174) A, VIII, 111. Conrad (1251) A, XI, 4. Theodorich (1265) A, XI, 6. XIII, 129. Johann (1267) A, II, 449. Rudolf u. Johann, Gebr., Rudolf's Söhne (1280) B, VI, 18. C, I, 10. Claus (1413) C, I, 60. Hans u. Claus, Gebr. (1413) C, I, 60. Tile (1468) B, V, 123., in Frankfurt a. O.: Nicolaus (1350) A, XVIII, 293. 294. (1353) XXIII, 61. (1354) XII, 495. Claus u. Johann, Gebr. (1353) A, XXIII, 58 f. 59., u. ihre Mutter Katharina (1354) 74. Johann (1353) A, XIX, 141. XXIII, 61. Nicolaus u. Peter n. s. T. (1355) A, XXIII, 77. 79., u. seine Frau Margarethe 78. Hans u. Claus' Witwe (1356) 83. 84.

Niemeier (Nyemeiger) Fam.: Johann (1511) A, XIV, 500.

Niemerode s. Nemerow.

Niemitzsch (Nimiz) Burg in Schlesien. Castellan: Boguslaus (1244) A, XIX, 125.

Nienburg (Nuenborgh) 1. D. in Anhalt b. d. Elbe = Walternienburg, s. d.

2. St. u. Kloster Sct. Wiperti in Anhalt a. d. Saale (Mönchen-Nienburg) A, VIII, 105. 106. X, 454. XX, 129. XXIV, 324 f. B, I, 233.

Aebte: Siegfried (1172) A, III, 338. Folkmar (12tes Jahrh.) A, XXIV, 324 f. O. d. N. (1249) A, XXIV, 338. Heinrich (1337) A, V, 83. Arnold (1361) A, VIII, 105. 106.

Propst: Burghard v. Blankenburg (1289) A, X, 454.

Kellner A, XXIV, 325. Vogt: Ulrich Bock (1249) A, XXIV, 338.

3. Fam. v.: Ludolf (1410) A, V, 172.

Nienkop Fam.: Hennekin (1333) A, XXIV, 15.

Nienkorthe (Nyenk—) Fam.: Otto (1404) A, XVII, 265.

Niepau (—aw) wüste Dorfst. in d. Altmark b. Salzwedel A, V, 292.

Nieplitz (Nipl—, Nipeliz) 1. D. im Magdeburgischen b. Loburg A, VIII, 419. X, 230.

2. Flies in d. Mittelmark b. Tr.-Briezen A, IX, 336 f. 353. 356.

Niepölzig (Niepolzig, Nypoltzke) D. in d. Neumark b. Arenswalde A, XVIII, 72. XXIV, 293.

Nieps (Ni(e)pitz, Nyps, Niptze, Nyptze, Nypytz) jetzt Haus, sonst wüste Dorfst. in d. Altmark b. Salzwedel A, V, 477. XXII, 129. 370. 372. B, III, 339.

Nieswager Fam.: Claus (1468) B, V, 124.
Niete (Nyte) Fam.: Hans (1479) A, XXV, 404.
Nietenburg Ort in Baiern B, II, 205.
Niethard s. Neithard.
Nietstubbe See in d. Neumark A, XVIII, 3. (?)
Nietwerder s. Niedwerder.
Nieukerim vergang. D. im bischöflich-havelberger Sprengel A, II, 442.
Nieverschra(c)k (Niverschracke, Nieverschrocken, Nyverschragk, Nimschrack, Nivorschrack, Nyvorschrack) Fam. in Mittenwalde: Siegmund (1458) A, XXIV, 441 f. (1460) XI, 246. XXIV, 442 f. 443 f. SB, 313. 314. (1463) 317. (1466) A, XXIV, 445. (um 1490) D, 77 Anm. (1493) A, XX, 311 f. Hans (1505) A, XI, 350.
Niewitzschen Hufen, die in d. Mittelmark b. D. Guten-Paaren A, VII, 491.
Niezke (Nietzke) Fam.: Michael (1506) A, XI, 279.
Nifen (Nyffin), die v., s. Neiffen.
Niger s. Schwarz.
Nikamer (Nyk—, Nichamere) 1. D. in d. Mittelmark, s. Kammer.
2. wüste Dorfst. in d. Ukermark b. Zehdenick A, VIII, 419.
3. Fam. v.: Werner (1269) A, VI, 17. Heinrich (1323) A, IV, 287. Ebelin (1325) A, II, 332. Henning (1327) A, IV, 289. Wol. (1329) A, IX, 29. Ebel u. Hermann (1349) A, XII, 238. (1353) IV, 58. Ebel (1365) A, IV, 298. Albrecht (1353) A, IV, 59. Michael (1362) A, IV, 295. Conrad (1365) A, IV, 300. Hermann (1375) A, II, 335. (1395) IV, 309. (1396). 311. (1398) 80. Arnold (1419) C, I, 122. Martin (1465) C, I, 358. Thomas (1489) C, II, 339. Martin (1519) C, III, 286.
Nikike Gau an d. obern Elbe, in welchem Belgern lag A, VIII, 99.
Nîmes (Nimacia od. Nymecia) St. in Frankreich u. Bisthum. Electus: Thomas v. Amanatis (1374) B, III, 56. (1376) A, XVI. 20 ff. (1377) 25.
Nimila Fluss in d. Prov. Preussen B, I, 342.
Nimirus poln. Fam.: o. Vorn. (1350) B, VI, 84.
Nimptsch (Niemze, Nymcz, Nymp(c)z, Nymbtschs) Schloss u. St. in Schlesien A, XXIV, 324 f. B, II, 465. 469. 471. VI, 432. C, I, 326. D, 215.
Nimschrak s. Nieverschrack.
Nipage (Nygpagen) Fam. in Salzwedel: Bories (1497) A, XIV, 459. Joachim (1513) A, XIV, 508., n. s. T. (1534) XVII, 312.
Nipenstein (Nypensten) der, ein Ort im Magdeburgischen b. Genthin B, III, 294. 302.
Niplatz Fam.: Katharina (1541) A, XIII, 160.
Nippene Fam.: Heinrich (1331) A, VII, 312.
Nipperwiese (—wese, Niperwesen, Nöpperwese) D. in Pommern b. Fiddichow A, XIII, 326. XXIV, 285 (2 Mal).
Nippof Gegend in d. Altmark b. D. Möhrungen A, XVII, 436 Anm.
Niprow Fam. in Osterburg: Claus (1521) A, XVI, 378.
Nirechova s. Nerchau.
Nirrenberg s. Nörnberg.
Nischebaum (—boem) Fam. in Prenzlau: Johann (1336) A, XXI, 152.

Nisgriwe verscholl. D. in Pommern A, XVIII, 61.
Nitebitzko D. in Polen A, XX, 190.
Nitriensis comes (1271) B, I, 110.
Nitstube (Nytst—) See in d. Neumark b. Nörnberg A, XXIV, 301 f.
Nittenberg's unmündige Söhne (1572) A, IX, 324.
Nitzahne (Nitzaen, Nutzsan, Netzan) D. im Magdeburgischen b. Plaue A, VIII, 457. X, 21. 30. B, III, 293. 300. VI, 396. 404.
Nitze Fam. in Herzberg b. Torgau: Hans (um 1400) A, IV, 23.
Nitzeband s. Netzeband.
Nitzel (Nizul, Nietzel, Nyzel, Nizeil, Nizyl;) Fam.: o. Vorn. (1236) B, I, 18. Heinrich (1287) B, I, 190., in Angermünde: Nicolaus (1358) A, III, 181. XXIV, 65., in Brandenburg: Paul (1541) A, IX, 285., in Wusterhausen a. D.: Joachim (1541) A, IV, 407. 411. 412.
Nitzendorf (Nicekend—, Nizinthorp) verscholl. D. im Magdeburgischen b. Jerichow A, III, 79. 80 (2 Mal). 83. XXIV, 323. 337. 338.
Nitzenplitz s. Itzenplitz.
Nitzmer Feldmark in d. Mittelmark b. Wildberg A, IV, 488.
Nitzow (Nizow, Nitezow, Nitzau, Nytzow, Nizem, Niziem, Nitzezin, Netzow) 1. D. in d. Mittelmark b. Belzig A, XXIV, 346.
2. D. in d. Prignitz b. Havelberg, sonst St. A, I, 12. 13 f. 14. 56. 65. II, 36. 116. 292. 383. 402. 435. 438. 442. 462. III, 115. 141. 165 f. 185. 427. 445. VI, 21. 23. 439. VII, 164 f. B, I, 161. IV, 84. SB, 114.
Pfarrer: Heinrich Techow (1560) A, III, 165 f.
3. Fam. (v.): W. (1310) A, VI, 21. Godekin (1313) 23. Franco (1328) A, VI, 349. XVII, 480.
Nitzsche Fam.: o. Vorn. (1382) A, XX, 361. Gebhard's Sohn (1448) B, V, 9.
Nivensis Fam. in Bahn: Johann (1345) A, XXIV, 36.
Nizsam Ort in d. Lausitz b. Striegau A, XX, 196.
Nizza (Nixia) St. u. Erzbisthum. Erzbischof: Bernhard (1332) A, XXII, 37.
Nocera (Nucera) St. u. Bisthum in Italien. Bischof: Johann (1486) A, XXV, 423.
Noczan Fam.: o. Vorn. (1271) B, I, 108.
Noddick Fam. in Wanzleben: Heinrich (1491) A, XXII, 477.
Node Fam. in Bahn: Nicolaus (1345) A, XXIV, 35.
Nöblin (Nobelin, Nobelyn, Now(e)lin, Nowlein, Nebelin) D. in Pommern b. Dramburg A, XXIV, 216. 303 f. C, II, 440.
2. vergang. D. in d. Prignitz b. Perleberg A, I, 107 Anm. 145. II, 205 f. SB, 478. B, IV, 79.
3. Fam. v.: o. Vorn. (1295) A, XV, 43. (1296) IV, 155.
Nördlingen 1. St. in Baiern A, XIII, 332. B, III, 10. 13. 25. 54. 55. IV, 4. V, 449. C, I, 335. II, 320 (2 Mal). 322. 323.
2. Fam.: Lienhard (1480) C, II, 318.
Nördwein Fam.: Rüdiger der Nördweiner (1326) B, II, 33.
Nörnberg od. Nörenberg (Nornberch, Nurenberg(h) od. —berch, Nurmberg, Nürnberg, Nürmberg, Nirrenberg) 1. Schloss u. St. in d. Neumark. Die Urkunden s. A. XVIII. Abschnitt III. Seite

100 ff. Ausserdem finden sie Erwähnung A, XVIII, 19. 23. 44. 149. 150. 398. XIX, 269. 395. 433. 481. XXIV, 33. 47. 61. 161 (2 Mal). 301. B, II, 465. 471. 506. III, 7. V, 435. 437. C, II, 440. 505. III, 133. D, 337.

Einwohner- u. Bürger-Familien: Eisvogel, Haller, Heyden, Holper, Keppner, Kress, Meixner, Premessen, Wiener.

Juden A, XXIV, 33.

Schulze: Nicolaus Muffel (1464) A, XIX, 395.

Orbede A, XVIII, 105 f. 112 f.

Pfarrkirche A, XVIII, 23.

2. Fam. (v.): Marcus (1409) B, III, 170. Erasmus (1421) A, XVIII, 180. (1425) 182. (vgl. Wedel Fam. v.), in Beeskow: Brosse (Ambrosius) (1533) A, XX, 516.

Noesse Fam. in Kiritz: Nicolaus (1525) A, IV, 169 (wahrscheinlich falsch statt Voess vgl. 171).

Nogil oder Noyl, Noël Fam.: Otto (1363) A, VIII, 283., als Propst in Brandenburg (1375) 310 (2 Mal).

Noide(n) (Noyden, Neyden) 1. vergang. D. in d. Altmark b. Arendsee A, V, 34. XVII, 2. XXII, 77.

2. Fam.: Elisabeth (1394) A, XVI, 336., in Perleberg: Arnd (1385) A, III, 402. (1389) I, 109 Anm. (1415) SB, 387. Conrad (1387) A, III, 404. (1389) I, 109 Anm. (1393) III, 407. (1395) I, 169. (1399) III, 409. Christian (1391) A, I, 166 f. III, 438. Joachim (1441) A, III, 438. (1452) 454.

Nola St. u. Erzbisthum. Erzbischof: Laudo (1300) A, XIV, 45.

Noldern Fam.: Nicolaus (1464) A, XXIII, 246.

Nolersdorf vergang. D. im Magdeburgischen b. Möckern A, XXIV, 416.

Nollo Fam.: Arnold (1272) A, XX, 341.

Nolte od. Nölte Fam.: Heinrich (1452) SB, 72. Claus (1517) A, V, 267. Adam (1665) A, VII, 239.

Nonnendorf (Nannendorp, Nyendorp) D. b. Jüterbock A, VIII, 418. 459. SB, 9.

Nopp Fam. in Beeskow: Hans (1530) A, XX, 516.

Noppow (Noppe(n), Noppin, Nappow) Fam. (v.) vornehmlich in Stendal: o. Vorn. (1281) A, XV, 25. Thidemann (1283) A, XV, 29. (1290) 83. (1291) 83. (1293) V, 54. O. Vorn. (1292) A, V, 52. Tilo (1313) A, VIII, 209. 210. Arnold in Neu-Ruppin (1315) A, IV, 285. O. Vorn. (1321) B, I, 474. Gerhard (1325) A, XV, 83. (1335) 95. (1339) V, 88. (1342) 91. (1344) XV, 87. Mattheus (1344) A, XXIV, 33. Henning n. s. T. (1344) A, XIX, 13. 14. (1448) XXIV, 45 f. O. Vorn. (1350) A, XVIII, 124. Die N. (1350) A, XVIII, 126. Volze (1345) A, XVII, 498. (1373) V, 120. 121. (1375) XVI, 19. (1377) V, 124, als d. ä. n. s. T., Gerke auf Borstell u. Arnd (1385) A, V, 130 f. Volze, Gerke u. Arnold, Gebr., u. ihr Vater Gerhard (1381) A, XXV, 262 f. Volze (1400) A, XV, 192. Volzke n. s. T. u. seine Söhne Reineke u. Hildebrand (1405) A, XV, 19. Reimer (1410) A, V, 377. Die N. (1417) B, III, 332. Hildebrand (1423) A, XV, 215. (1428) 228 f. (1429) 237. (1433) V, 200. Ludwig, Arnd u. Heinrich, Gebr., Söhne des verstorb. Henning (1439) A, XV, 258. Gerke (1433) A, XVI, 59. (1450) XV, 276. Dietrich (1458) A, XV, 286. Reimer u. Gerke (1435) A, V, 398. Reimer (1452) A, XVII, 285. Reimer (1472) A, XV, 342. (1481) 380. (1490) XVII, 300 (wo fälschlich Teyner)., n. s. T. (1505) I, 48. III, 105. (1545) 150. Anna (1489) SB, 374. Friedrich, Rudolf u. Matthias, Gebr. (1499) C, II, 432. Des verstorb. Rudolf Söhne Cune u. Rudolf (1513) C, II, 448. Friedrich (1515) C, II, 475.

Norbarzky Fam.: Georg (1460) A, XXIV, 180.
Norbert Stifter des Prämonstratenser-Ordens A, II, 390. VIII, 68. D, 283 f.
Nordaburgi (falsch st. Nordalbingien) D, 4 f.
Nordhausen (North—, Nordhusen, Northusen, Nurthusen) 1. St. A, IV, 364. XVIII, 446. 467. B, I, 209 (2 Mal). 226. 382. IV, 139. 193. V, 113. C, III, 262. D, 231.
Propst: Peter Kalde (1434) B, IV, 139. (1438) 193.
2. Fam. in Halle: Johann (1304) A, VIII, 197.
Nordheim (North—, Northeym) Ort in Baiern B, I, 235. 345.
Nordmann (Nortm—, Norm—) Fam.: o. Vorn. (1301) C, III, 12. Heinrich (1322) B, I, 482. (1332) A, II, 275. Nicolaus (1418) A, XXV, 59. (1426) C, III, 49. Heinrich (1566) B, VI, 530.
Nordrode vergang. Ortschaft im bischöflich-halberstädt. Sprengel A, XVII, 447. 451. 460.
Nordstede od. Norstede s. Nahrstädt.
Nordthüringen (Nordthuringau, Northuringove, Northuringon) Gau u. Grafschaft im nördl. Deutschland A, VIII, 90. 100. 103. 120. XV, 2. 4. XVII, 420. 422. 423. 424.
Grafen: Adalbert (961) A, XVII, 422. (965) 423. Luther (1188) A, VIII, 120. Bederich (1226) A, XXIV, 330.
Nordveltheim s. Veltheim.
Nork (Nohrk) Fam.: Johann (1450) A, XXI, 63.
Normann (—man, Noreman) Fam. in Perleberg: A, V, 74. Heinrich (1294) A, I, 124 f. vgl. 102. (1299) 125. Johann (1299) 125. Dietrich (1309) 129. (1315) II, 205. (1317) I, 130. 132. (1324) III, 363. Peter (1313) A, I, 130. (1320) III, 356.
Normannen, die, Volksstamm B, I, 76. VI, 19.
Nortge Fam. v.: Hugo (1205) B, I, 3 (2 Mal).
Nortenberg Fam. v.: Leopold (1363) B, VI, 98.
Northeim (—heym, Northem) St. in Hannover A, XV, 289 f. 301. 358 ff. 402 ff. XVI, 176 ff. XXII, 496 ff. XXV, 196. B, I, 92. IV, 395. V, 110. 115.
Raths-Familien: Amdemann, Elvessen.
Nortlo Fam. v.: Robert (1391) A, XIV, 190.
Norwegen (Norweden, Norge, Norhegia, Norwagia) Land u. Königreich A, VIII, 279. XVI, 375. XIX, 128. B, I, 419. VI, 19. C, III, 137. D, 222. SB, 373.
Könige: o. d. N. (1315) B, I, 372. Hakon od. Haagen (1318) 427. 428. Erbgenommener Prinz Friedrich u. seine Gemahlin Anna, geb. Prinzessin v. Brandenburg (1560) C, III, 137 ff. (1502) 143. 149. 149 ff. 152 f. 154 f.
Nossen Fam. in Neu-Ruppin: Barthold (1525) A, IV, 171.
Nossentin Fam.: Reimer (1427) B, IV, 101.
Nossing (—inck, —ung) Fam. v.: Schrank(e) (1467) C, I, 409. 411. 416. 417 f. 418 (2 Mal). 420. 427. 429. 430.
Nossler Fam.: o. Vorn. (1598) D, 161. 162.
Nossow Fam. v.: Anna (1480) B, V, 341.
Nostanensis episc.: Andreas (1484) A, XXIV, 465.
Nostiz Fam. v.: Caspar auf Schochau (1470) C, I, 433 f.
Note(n) (Nöthe) Fam. v. od. mit der: o. Vorn. (vor 1420) B, III, 266. 292. 294. 303. 304. 306. 324 (2 Mal). Otto (1470) C, I, 534. Andreas (1549) A, I, 400.

Notelke Fam.: o. Vorn. (1420—24) B, IV, 91. Tyllatz (1423) B, IV, 18.
Notenow See in d. Mittelmark b. Frankfurt a. O. A, XXIII, 394.
Notes od. Notesch (Notessa) s. Netze.
Notingen Grafschaft. Graf v.: Ludwig (1419) D, 199.
Notitke Fam.: die beiden N. (1355) B, II, 373.
Nottleben (Notleue) Fam. v.: Henning (1469) B, V, 131. 135.
Notzebul verscholl. D. in Meklenburg A, III, 339.
Notzeling Fam.: Heinrich (1423) A, XIX, 323.
Novarra (Novaria) Fam. v.: Taverninus de (1314) A, VIII, 211.
Novawies D. in d. Provinz Preussen A, XXIV, 128. 130.
Now(e)sdorf s. Nausdorf.
Nowitz d. i. Niewytz Ort in d. Lausitz b. Luckau B, II, 174. IV, 317.
Noxe Fam.: Guillelm (1415) C, I, 83.
Noxeto Fam. v.: P. (1448) C, I, 298.
Noye(n) Fam. in Stendal: Deneke (1304) A, XV, 84. (1328) 85. (1332) 85. (1334) V, 78. (1335) XV, 86. 95. (1342) V, 91. XV, 87. Lemme (1346) A, XV, 131. Dencke (1450) A, XV, 276.
Noyl s. Nogil.
Noyon (Novionium) St. in Frankreich C, III, 264.
Noys Fam. in Werben: Bernd (1475) A, VI, 74.
Nubiensis episc.: Samuel (1337) A, XXI, 153.
Nubinze verscholl. D. in Meklenburg A, III, 339.
Nuditzi od. Nudhiciste (Nudhicisite) Gau im nördl. Deutschland A, VII, 422 (2 Mal).
Nudow (Nudaw) D. in d. Mittelmark b. Potsdam A, VIII, 458. X, 480. XI, 394. 448.
Nudus Fam.: Hoyer (1311) A, XVII, 459.
Nuengost Fam.: Heinrich (1350) B, II, 302.
Nuenz Feldmark u. Bruch im Magdeburgischen B, VI, 426. 442. 443.
Nürnberg (Nürenberg, Nüremberg, Nürmberch, Niermberg od. —berch, Nurenberg(h), Nurnberg(k) od. —berch, Nuremberg od. —berch, Nurmberg(k), Noremberg, Normberg, Nornberg, Nuriuberg, Nurimberg, Nurumberg, Noricum castrum) 1. St. u. Burggrafenthum A, I, 118. II, 147. V, 352. VII, 464. VIII, 242. 245. XI, 40. XII, 327. 488. 497. XIII, 322. XV, 80. 160. XVI, 22. 153. 330. XVII, 485. 486. 487 (2 Mal). XXI, 166. 410. 411. XXIII, 250. 311. 425. XXIV, 372. B, I, 151. 225. 226. 228. 266. 462. B, II, 3. 8. 15. 19. 30. 65. 66. 72. 73. 98. 100. 157. 158. 176 (2 Mal). 178. 181. 196. 198. 202. 215 (2 Mal). 268. 271. 274. 296. 297 (2 Mal). 298. 299. 313. 314. 315. 327. 347. 377—390. 391. 395. 396. 397. 401. 421. 430. 433. 447. 449 (2 Mal). 450. 451. 479 (2 Mal). 489. 490. 510. III, 51. 53. 55. 58. 420. 422. 426. 435. 436. 467. 487 f. IV, 4. 116. 119. 124. 125. 136. 195. 271 f. 273. 278. 343. 344 Anm. 345. 346. 347. 348. 443. 448. 453. 479. 486 ff. V, 46. 51. 56. 57. 58. 73. 114. 234. 236. 246. 332. 435. 437 (2 Mal). 440 (2 Mal). 442 (2 Mal). 443. 444. 445. 450. 452. 475. VI, 29. 55. 60. 74. 97. 98. 133. 317. 373. C, I, 74. 87 f. 89 f. 91. 95. 96. 98. 99 (2 Mal). 100. 103. 106. 111. 113. 114. 116. 119. 120. 121. 124. 131. 134. 135. 136. 142. 143. 144. 154. 157. 168. 171. 172. 173. 180. 197. 216. 222. 231. 237. 273. 315. 343. 358. 374. 384. 385. 386. 397. 398. 399. 440. 445. 468 (2 Mal). 474. 476. 478. 479. 480. 488. 499. 506. 529. 539 f. II, 8. 33. 41. 42. 67. 156. 162. 163. 195. 226. 232. 242. 256. 261. 262. 263. 273. 307. 320

(3 Mal). 322. 323. 332. 352. 362. 363. 365. 381. 381. 385 ff. 394. 414. 420. III, 6. 68. 79. 80. 98. 116 (2 Mal). 139. 141. 142. 287. 306. 310. D, 43. 44. 51. 57. 60. 63. 64 f. 70. 81 f. 115. 205. 212. 213. 216. 222. 243. 248. 250. 337. 342. 375. 378 (öfter). SB, 27. 56. 60. 61. 93. 156.

Bürger- u. Einwohner-Familien: Bauwolf, Fugger, Groland, Grünther, Holzschuer, Hornung, Hütten, Krell, Lochner, Melber, v. Pörsperg, Rigler, Sachse, Stromer, Volkmer, Vollant.

Sebaldus-Kirche. Pfarrer: M. Albrecht (1440) C, I, 236. O. d. N. (1469) C, II, 42.

Chorherr: Conrad Paumgartner (1440) C, I, 236.

Burggrafen aus Hohenzollernschem Geschlechte C, III, 487.: Conrad (1174) A, XXV, 169. Friedrich (1273) B, I, 122. (1276) 128. (1277) 131 f. 133. (1282) 156. (1283) 173. Johann (1298) B, VI, 29., u. seine Schwester Anna (1301) I, 236. Friedrich (1315) B, I, 374. (1320) 456. (1323) II, 3 f. (1324) C, II, 6. (1325) B, II, 29. (1326) 33., u. sein Sohn Johann (1328) 44. 46 f., ohne diesen 48. Johann (1338) B, II, 129. 135. 137. (1345) A, VII, 314. XV, 121. XXIV, 37. B, II, 176. C, I, 21. (1346) A, VIII, 263. IX, 40. XV, 132. XVIII, 18. 119. XXIV, 39. B, II, 178 (2 Mal). 181. 184. 185. 187. 189. (1347) 196. 197. 198 Anm. (1350) 295 f. 315. Friedrich (1368) B, II, 489. 490. (1371) 521 f. (1373) III, 21. Friedrich d. j., vermählt mit Elisabeth v. Lothringen (1399) C, I, 44. Friedrich (1403) C, I, 44 f. (1410) B, III, 173. 174. 174 ff. (1411) A, III, 412. IX, 87. XIV, 219. XX, 153. SB, 268. Er wird zum Verweser, nachmals zum Markgrafen u. Kurfürsten der Mark Brandenburg ernannt (1411) B, III, 178 ff. 181 ff. S. Brandenburg. Johann, sein Sohn, verlobt mit d. Tochter Rudolf's, des Herzogs v. Sachsen (1411) B, III, 184 ff. Seine Tochter Margarethe, verlobt mit d. Herzog Wartislav v. Pommern-Stettin (1413) B, III, 208. Johann als Bruder Friedrich's II. (1418) C, I, 86. 88. (1419) 131. 134. 136. 138 ff. 142 ff., n. s. T. (1440) 236.

Oberkammermeister des Burggrafenthums: Ludwig v. Eib d. ä. (1498) C, II, 420.

Das kaiserliche Hof- od. Landgericht A, XXI, 166. B, II, 298 f. IV, 195. 273. 486 ff. C, I, 96. 99 f. 101. 104. 106. 468 (2 Mal). 480. II, 79. 420. III, 306. D, 375.

Hof- od. Landrichter C, I, 98. 119.: Conrad Truchsess v. Pommersfelden (1418) C, I, 96. (1419) 106. (1433) 194. Ludwig v. Eib d. ä. (1498) C, II, 420.

Collegium medicum (1612) A, VII, 464.

Deutsche Ritter-Ordenskomthurei. Komthur: Hartung v. Egloffstein (1455) A, XXIV, 318.

2. Fam. (v.): Johann (1415) C, I, 83., in Braunschweig: Hans (1449) B, IV, 420. (1455) 490. 491.

Nuhil vergang. D. u. Mühle im Magdeburgischen b. Burg A, XXIV, 349.

Nule Fam. v.: Balzar (1499) C, II, 441.

Numenitz od. Nemenitz D. in Polen A, XX, 190. 203.

Nunitz 1. vergang. D. in d. Altmark A, VI, 451.

2. vergang. D. in d. Mittelmark b. Zossen A, XI, 276. 288.

Nunna od. Unna vergang. D. in d. Altmark b. Arneburg A, VI, 184 vgl. 175.

Nunning (Nunnyng(h)e) Fam. in Perleberg: Heinrich (1378) A, XXV, 42. Martin (1426) A, I, 185.

Nunwesetter Fam.: Hans (1421) A, X, 141.

Nunz vergang. D. im Magdeburgischen B, VI, 78.

Nussia 1. Ort u. Zollstätte am Rhein B, I, 223. D, 236.

2. Fam.: Nicolaus (1522) A, XIII, 100.

Nusslow Fam. v.: Georg u. Erasmus, Gebr., u. ihr Vetter Balzer (1499) C, II, 432.
Nuthe (Nutthe, Nuth, Nwet, Nutha, Nüte) 1. Flüsschen in Anhalt b. Zerbst A, X, 69.
2. Fluss u. Wald b. Potsdam A, XI, 193. 209. 222. 223. 448. XXIV, 387. B, IV, 227.
Nutthagen (Noth—) D. in Pommern b. Schievelbein A, XVIII, 278. XXIV, 307.
Nutzow od. Nutzen od. Nütze 1. vergang. Ort in d. Prignitz C, III, 60.
2. Fam. (v.): Herwich (1400) A, IX, 106. (1402) D, 28., in Wittstock: Jacob (1443) A, I, 413.
Nuwelitz vergang. Ort im Magdeburgischen A, XVII, 441. 446.
Nuys Ortschaft B, VI, 197.
Nyborg (Nyborgh, Nyburgh) St. in Dänemark B, I, 379 f. VI, 25. C, I, 431.
Nybschütz Fam. v.: Nicolaus (1541) B, VI, 467 f.
Nydow gräfl. Fam. v.: Rudolf (1314) B, I, 353.
Nyköping (Nykiobing) St. in Dänemark auf Falster A, III, 361. B, I, 394.
Nymersy od. —czy (Nemersy) poln. Fam.: o. Vorn. (1460) A, XXIV, 177. 180. (1463) 188.
Nyvelmann Fam.: Peter (1522) A, XIII, 101.
Nywik Ortschaft in d. Neumark A, XIX, 6. B, I, 70.
Nywin poln. Fam. v.: Jarizlaus (1335) B, I, 190.
Nyzwaz Ortschaft in d. Ober-Lausitz B, I, 96.

O.

Obegow s. Uebigau.
Obel (Obelle) Fam.: Arnold (1467) A, XIV, 332 f. 334., in Königsberg i. N.: Johann (1399) A, XIX, 287.
Obelitz Fam. v.: Vicke u. Claus auf Wulpenhagen u. Dunendick (1513) C, III, 384.
Obenblos Fam.: Henzil (1394) A, XX, 244.
Ober-Berge (Overb—) vergang. D. in d. Altmark b. Werben A, VI, 32.
Oberg (Oberg(h)e) Fam. v.: Johann (1320) B, I, 451. Hildemar (1332) B, II, 71. Hilmar u. seine Vettern Johann, Hilmar u. Heinrich (1337) A, XVII, 284. Hilmar, Johann u. Heinrich (1343) B, II, 163 f. 164. Mathilde (1349) A, XXII, 140., u. Mathilde (1352) 147. Die v. O. (1373) B, III, 5. (1390) A, VI, 105. (vor 1420) B, III, 333 f. (1420) 391. Bartold (1417) B, III, 333. 335. (1418) A, XXII, 463. Johann u. Bartold (1417) B, III, 332. 339. Johann (1412) B, III, 333. (1416) 334. (1418) 333. (vor 1420) 344. (1420) 318. 333. 334. 339. 341. 391. Johann, Bartold u. Borchard (1418) B, III, 341. Bartold u. sein Sohn Johann (1417) B, III, 318. (1420) 342 (2 Mal). Borchard auf Alvensleben (1417) B, III, 336. 338. 339. 341. 344. 346. (1418) 347. (1419) 341. (vor 1420) 344. (1420) 391. Bartold (1421) A, XVI, 341. Hans und Johann, Gevettern, und des Erstern Sohn Heinrich auf Oebisfelde (1420) B, III, 373 f. Heinrich u. seine Frau Hille, geb. v. Bartensleben (1434) A, XVII, 277 f. Hille u. ihr. T. (1450) 284. Günther u. Günzel, Hilmar u. Günzel, Gebr. u. Vettern auf Oebisfelde (1438) B, IV, 189 f. 190 f. Günther u. Günzel, Gebr. (1441) 231 ff. 234. Johann's Witwe

Gudele (1432) A, V, 396. (1439) 402 f., u. ihre Töchter Ilse (1440) 405. (1441) VI, 245. XIV, 268. (1442) V, 408. (1444) 410. (1445) 420 f. 421. VI, 247. XIV, 279 ff., n. ihr. T. (1545) XVI, 296 f. Günther auf Oebisfelde (1443) A, V, 409. Die v. O. (1441) B IV, 232. (1448) A, VI, 249. (1454) XVII, 134. Ilse (1445) A, VI, 316 Anm. Hilmar u. Bode (1451) A, XVII, 129 f. (1454) 287. Georg (um 1550) A, I, 118. Levin's Sohn Hilmar (1584) A, XVII, 329.

Oberitz vergangner Ort im Magdeburgischen A, XVII, 385.

Obernburger (Ov—) Fam.: o. Vorn. (1527) B, VI, 352. Johann (1545) A, XX, 125.

Obernhausen (Otbern(e)shusen, Odbernshusen) Fam. v.: Johann (1353) A, V, 329. XVI, 427. (1354) XXII, 148. 149. 149 f. 150. 150 f. (1358) XXII, 152. (1360) XVI, 436. (1361) XXII, 166. (1363) 166 f. (1392) 218. Walter (1378) A, XXII, 202. (1382) XIV, 171. Henning auf Kalvörde (1429) B, III, 497. Johann (1452) A, XIX, 377.

Obernkirchen (Overenkerken) St. in Hessen. Marien-Nonnen-Kloster A, XXII, 123 f.

Marienkirche A, XVII, 434.

Propst Walter u. Priorissa Ermegard (1328) A, XXII, 123.

Obersdorf (Oberstorf, Obirstorf, Ubersdorf, Oprechts—) 1. vergang. D. in d. Altmark b. Seehausen A, VI, 388.

2. D. in d. Mittelmark b. Müncheberg A, XX, 131. 255. 272. 291. C, I, 49. 69.

Oberstädt (Overstede) Fam. v.: Bertold (1215) A, XVI, 315.

Ober-Thene (Overth—) vergang. D. in d. Altmark b. Werben A, VI, 32.

Oberwald Land im Braunschweigisch-Lüneburgischen A, XXV, 196.

Oberwisch Ort in d. Prignitz b. Lenzen. Rector: Hermann (1358) A, I, 154.

Oberzlaw wüste Dorfst. in d. Mittelmark b. Lehnin A, X, 215.

Oblath D. in d. Neumark b. Krossen C, II, 443. 511.

Oboran s. Nabern.

Obotriten slavischer Volksstamm in Meklenburg. Herzog: Mistuvitz (1000) D, 293.

Obra (Ober) 1. Nebenfluss d. Oder B, I, 318. 337. 376. 437 f. SB, 385. Die Faule O. B, I, 438.

2. vergang. D. in d. Neumark A, XVIII, 72. XIX, 6.

Pfarrer: Hermann (1300) A, XVIII, 72.

Obronsky Ort in Polen A, XXIV, 179.

Obrowe See in der Provinz Preussen b. Oliva B, I, 302.

Obula s. Havel.

Obyn Ortschaft B, III, 84.

Ochlitz (Ochlytz, Ocheliz) Fam. v.: o. Vorn. (1347) B, VI, 83. Peter (1387) B, III, 94.

Ochs Fam.: die O. (1471) C, II, 48. Peter (1553) B, VI, 503.

Ochsendorf (Ossendorp) 1. D. in Hannover b. Lüneburg A, XVII, 450.

2. Fam. v.: Peter (1254) A, XXII, 93. Bertold (1254) A, XXV, 173.

Ochsenfurt St. B, IV, 231. 242. D, 63.

Ochtenhausen (—husen) Fam. v.: Heinrich n. s. T. (1304) B, I, 262.

Ochtersburg vergang. Ort in d. Altmark A, XVI, 313.

Ochtmersleben (—leve, Ochmarsleve, Odmersleve, Otmersleve) 1. D. u. Grafschaft im Magdeburgischen b. Wolmirstädt A, XXII, 416. 427., als Gross-O. A, XVII, 160. 169.

2. Fam. v.: Benno (1153) A, XXII, 418. Michael (1417) B, III, 315. (1420) 391.

Oddenburg vergang. D. im Magdeburgischen b. Ammensleben A, XXV, 170. S. auch Ottersburg.
Odele vergang. D. im Braunschweigischen A, XXV, 379.
Odem (Odhem, Odimm) Fam. v. der: Gebhard u. Gerhard (1293) A, VI, 243. Gerhard (1300) B, I, 230. (1311) A, VI, 453. Gottfried (1315) B, I, 378. Huner (1337) A, V, 316. XVII, 61. Claus (1415) A, XIV, 225.
Oden s. Uden.
Odendorf (—dorp) Fam. v.: Wiprecht (1217) A, XVI, 396.
Odentum od. Odentunne s. Altenzaun.
Oder (Odder, Odir, Ader, Odera, Odra, Odora) Fluss A, I, 369. 370. II, 264. 278. III, 86. IV, 54. VII, 243. VIII, 97. 103. 104. 105. 115. 118. 120. 135. 148. IX, 80. XI, 51. XII, 181 (2 Mal). 285. 288. 353. 361. 375. 382. 485. XIII, 180. 224. 233. 236. 260. 274. 326. 400. 401. 468. 479. 483. XVIII, 81. 132. 136. 165. 234. 235. 289. 299. 302. 313. 324. 379. 407. 413. 417. 479. 484. XIX, 5. 20. 23 (2 Mal). 24. 27. 40. 68. 71. 77. 79. 80. 121. 139 (2 Mal). 143. 199. 202. 206. 213. 221. 229. 231. 246 (2 Mal). 250. 254. 269. 274. 281. 282. 286. 306. 381. 382. 438. XX, 100. 121. 133. 185. 201. 222. 223. 227. 228. 236. 238. 333. 334 (2 Mal). 406. XXI, 95. 307. 460. 473. XXIII, 1 f. 3. 19. 25. 47. 71. 92. 111. 122. 129. 134. 135. 141. 163. 183. 195. 200 f. 203. 209. 255. 256. 261. 295. 319. 323. 330. 346. 356 f. 359. 363. 371. 372. 373. 394. 395. 400. 429. 439. 442. 450. 460. 480. 483 f. XXIV, 30. 57. 58. 65. 66. 87. 142. 285. 325. 336. 337. B, I, 90. 390. 392. 393. 438. 444. 445. 447. II, 42. 100. 113. 114. 333. 351. 352. 369. 415. 487. 488. 498. 501. 508. 523. III, 71. 153. 397. IV, 110. 289. V, 492. VI, 84. 274. 344. 378. 444. 472. 476. 477. C, I, 24. 36. 43. II, 186. III, 3. 435. 436. 461 f. 466. 467. 468. 507. 508. D, 8. 15. 18. 21. 61. 78. 120. 142. 151. 186. 278. 321. 322. 323. 325. 347. 360. 363. 369 Anm. SB, 139. 258.
Die Vogtei jenseit der Oder A, XXI, 95.
Das Land jenseit derselben s. Brandenburg, Neumark.
Oderberg (—bergk od. —berch od. —bergh, Oders(s)berg(k), Odersperg, Odersbergh od. —berch, Odirberg, Odirsberg, Aderberg(k), Aderwerg, Adirsberch, Odelberghe) 1. Schloss, St., Amt od. Vogtei. Die Urkunden s. A, XII. Abschnitt XXI. S. 350—381. Ausserdem finden jene Erwähnung A, VIII, 13. 420. IX, 80. 393. 394. X, 516. XI, 66. 67. 87. 122. 123. 124. 127. 128. 438. XII, 3. 98. 102. 181. 182. 189. 305. 348. 383. 436. 485. XIII, 202. 205. 207. 209. 212. 214. 219. 224. 227. 229. 233. 305. 354. 396. XVIII, 31. 107. 324. 417. XIX, 23. 98. 269. 438. XX, 51. XXI, 118. 453. 457. XXIII, 106. 129. 135. 138. 141. 142. 484. XXIV, 85 (3 Mal). 170. 428 f. 441 f. 445. 492 f. B, I, 470. 480. 481. II, 351 (2 Mal). 465. 513. III, 6. 397. 398. IV, 496. V, 16. 105. 219. C, I, 63. 65. 282. 531. II, 183. III, 49. 63. 144 f. 358. 359. 507. D, 8. 145. 278. 331. SB, 505.
Kiez A, XIII, 233. Werder A, XII, 353.
Niederlags-Gerechtigkeit A, XII, 368. 375. 376. XXIII, 106.
Zollstätte A, IX, 393. 394. XII, 8. 299. 305. 310. 321. 355. 358. 360. 360 f. 365. 367. 369 (2 Mal). 371. 372. 373 f. XIII, 305. XX, 51. XXIII, 106. 138. 142. XXIV, 441 f. 445. B, I, 470. V, 219. C, II, 123. III, 358. 359. 507. 508.
Zöllner: o. d. N. (1399) A, IX, 393. Anselm v. Ronow (1401) A, IX, 393. Bernhard (1436) A, XII, 365 f. Christian Harm (1470) C, I, 531. Hans Lotze (1488) A, XI, 438. Georg Frank (1542) A, XII, 345.

Zollschreiber (der Pfarrer): Nicolaus Rove (1414) A, XII, 369 f.

Einwohner-Familien: v. Ahlim, Hennig, Janicke, Ludecke.

Gericht A, XII, 380 f. C, I, 65.

Schulzen A, XIII, 227. 229.: Johann (1275) A, XIII, 219. Matthias Ludecke (1492) A, XII, 189. 376.

Pfarrkirche u. Pfarre A, XII, 357. XIII, 208. 212 f. 214.

Pfarrer A, XIII, 214.: Heinrich (1247) A, XIII, 315. 316. (1259) 208. 209. Tilemann (1343) A, XII, 357. Nicolaus Rowe (1414) A, XII, 359. (1416) C, I, 65.

Hospital A, XIII, 206. 247. 265.

Burggraf: o. d. N. (1368) A, XII, 355.

Vögte od. Hauptleute A, XXIII, 141.: Gerhard (1231) A, XIII, 202 f. (1236) B, I, 18. H. (1245) A, XIII, 485. Hasso v. Uchtenhagen (1372) A, XII, 355. Der v. Donnyghen (14tes Jahrh.) A, XIX, 438. Heinrich Stranz (1414) A, XII, 359 f. Heine Pfuel (1436) A, XII, 366. (1438) X, 516. (1440) I, 358. II, 498. VII, 28. XII, 21. 442. XIII, 362. (1441) III, 437. XIII, 280. XVI, 71. (1442) XIII, 364. Werner Pfuel (vor 1464) u. Matthias v. Bredow (1464) A, XII, 372. Henning Sparre u. Hans v. Krummensee (1472) A, XII, 374. Christoph Fronhofer (1505) A, XII, 376 f. 377 f. 378 f. (1536) XXIV, 492. (1571) XII, 379. (1586) 409.

2. Fam. v.: Gerhard (1240) A, XI, 3. Conrad (1284) B, I, 179., u. seine Mutter Elisabeth (1316) A, XIII, 238. Heinrich (1299) A, XIX, 68. B, I, 230. (1300) A, XII, 284. 413. 485. XIII, 12. (1306) XII, 285. Theodorich (1309) A, XIII, 235. Albrecht u. sein Sohn Heinrich (1309) A, XIII, 235. Thiedekin u. Albert, Gebr. (1327) A, XIII, 243. (1350) 259. Thiedekin n. s. T., seine Witwe Geze u. ihre Söhne Nicolaus, Otto, Dietrich u. Anno (1351) A, XIII, 260. Conrad u. Heinrich (1338) A, XIII, 250 f. Conrad (1340?) 253. Cune n. s. T. u. dessen Sohn Cune (1370) A, XIII, 262 f. Claus, Tideke u. Janeke, Gebr. (1371) A, XIII, 263. Heineke (1371) 265. Jacob (1447) A, XIX, 362.

Oderbruch (Aderbr—), das b. Wriezen A, XI, 365. XII, 386. 475. 477.

Oderdingerode vergang. Ort im Halberstädtischen A, XVII, 442.

Oderitz (—isse, Aderitz, Oderiza, Odriza) Fliess b. Neuzelle A, XX, 25. XXIII, 107. 109. 124. 280. 301. 440. 456. XXIV, 337. B, II, 113.

Odeslo Ort b. Hamburg B, I, 76. 78.

Odingerode vergang. Ort im Halberstädtischen A, XVII, 442.

Odixdorf (Odigstorp, Hodicestorp, Odingestorph, Odexdorp, Odekstorp) vergang. D. in d. Altmark b. Gardelegen A, XXII, 365. 366. 372. 388. 390. SB, 366.

Odorf (—dorp) vergang. D. im Halberstädtischen A, XVII, 441.

Odrawe Fam.: Johann u. Tile (1409) A, II, 491.

Odwede Fam. v.: Christian (1215) A, XVI, 315.

Odylien Fam.: Peter (1313) B, I, 346. (1314) 351., in Neu-Ruppin: Henke (1365) A, IV, 299.

Oebisfelde (Obisfeldt, Obissfelt, Obesfelt, Ofesfelde, Oves(s)velde od. —felde, Ovesvelt, Ovsfeld, Owisfelde, Oysvelde od. —velt, Avesfelde) 1. Schloss, St. u. Amt im Magdeburgischen A, IV, 494. V, 409. X, 450. XIV, 441. XVII, 63. 238. 445. B, II, 163. 164. III, 334. 336. 343. 344. 345. 374. 391. IV, 190 (2 Mal). 231 ff. 233. VI, 397. 405. 408. C, I, 14 Anm. D, 14. 186. 279. 294.

Zollstätte B, VI, 405.

2. Fam. v.: Hildebrand (1282) A, XXIV, 345. (1285) X, 452. (1288) XXV, 177. (1289) X, 454. O. d. Vorn. (1329) A, VIII, 241. Hildebrand auf Bartensleben (1343) A, XXV, 209. Heinrich (1349) A, X, 470. 472. Heinrich (1491) A, X, 441.

Oedenberger Fam.: Werner (1419) C, I, 106.

Oegeln (Ogeln, Ogelin(n), Ougelin, Owgelyn, Oglow) 1. D. in d. Lausitz b. Guben A, XII, 371.

2. D. in d. Mittelmark b. Beeskow A, XX, 36. 335. 346. 383. 438. 484. 486. 506. 511.

3. Fam. in Beeskow: Simon (1496) A, XI, 149. XX, 444. (1499) 444.

Oegnitz (Ognitz, Oinitz, Oynitz, Ownitz) 1. D. in d. Neumark b. Sonnenburg A, XX, 225 (wo fälschlich Hornitz). 229. 250.

2. Fam. v.: Hans u. Heinrich (1388) A, XX, 367. Hans (1388) 368. Die v. O. (1388) B, III, 105. Heinrich (1402) A, XXIII, 140. (1403) B, III, 160., u. seine Frau Anna (1412) C, I, 48. 57. (1416) XX, 254. XXIII, 157. (1421) B, III, 399. 401. (1426) A, IX, 448., n. s. T. (1428) B, III, 487. Paul (1450) SB, 66. Hans u. Balzar auf Belitz (1499) C, II, 433. Hans n. s. T. (1515) A, XIX, 170.

Oehne (Oyne) D. b. Jüterbock A, VIII, 23. 122. 126. 134. 148. 181. 232. 383. 459.

Pfarrer: Jacob (1326) A, VIII, 232. Peter Hausmann u. Joh. Wilken (1405) 383.

Oelhafen Fam.: Sixtus (1505) C, III, 172 f., u. seine Frau n. ihr. T. (1507) 181.

Oels (Olsen, Olssen, Oltze, Olsna) St. u. Herzogthum B, IV, 106. VI, 441. SB, 80.

Herzöge: o. d. N. (1355) B, II, 387. Conrad (1357) A, XX, 351. Conrad (1406) A, XVIII, 321., gen. Kentner (1429) B, IV, 106. 108. Seine Tochter Offeka, Witwe des sächs. Herzogs Albrecht (1422) D, 201. Agnes (1437) B, IV, 158 f. Heinrich u. s. Gemahlin Ursula, Tochter des Markgrafen Albrecht Achilles v. Brandenburg (geb. 1450) D, 65. O. d. N. (1460) C, I, 335. Vgl. Münsterberg.

Oelschläger (Olschleger, Olszleger, Olsleg(h)er, Olifex, Olmacher, fusor Olearum) Fam.: Jodin (1382) A, XX, 361. Nicolaus (1427) A, XIX, 151. (1429) XX, 263. (1432) 268., in Angermünde: Hans (1450) SB, 66., in Brandenburg: Matthias (1541) A, IX, 288., in Müncheberg: Betekin (1355) A, XX, 145., in Neu-Ruppin: Heinrich (1365) A, IV, 298. 299., in Salzwedel: Michael (1429) A, XIV, 244. Wilke (1456) 299. (1462) 325. Henning (1474) 365 f. Heinrich n. s. T. (1478) 384 f. (1511) 498., in Wusterhausen a. D.: Anton (1525) A, IV, 179. Die O. (1541) 410.

Oelse Fliess in d. Mittelmark b. Beeskow A, XX, 429. 430.

Oelsnitz (Ols(s)ni(t)z) 1. vergang. Ort in Schlesien B, I, 444. 445. 446.

2. St. in Sachsen B, III, 501. IV, 141. 247. 250. V, 167. 169. 194. 316. 358.

Vögte oder Landrichter: Nicolaus Grin (1472) B, V, 169. Thiem v. der Hermannsgrün (1479) B, V, 316 f. (1480) 358.

Oelver Fam.: o. Vorn. (1391) A, V, 362.

Oerle (Orle) D. im Hannöverschen b. Isenhagen A, XIV, 170 (2 Mal).

Oertel (Ortel) Fam. in Frankfurt a. O.: Johann (1406) A, XXIII, 143.

Oertzen od. Oerzen (Ortzen, Orczen, Orthze, Oriz, Urtze, Erzen) Fam. v.: Heinrich (1250) A, XVI, 402. Hildebrand (1288) A, XX, 196. (1311) XVII, 450. Tedwig u. Hermann (1302) A, XIII, 102. Theodor (1309) A, XIII, 20. Hermann (1316) B, I, 384. 386. O. Vorn. (1329) A, VIII, 241. Hilmar (1340) A, XVII, 63. Hermann (1413) A, XIII, 53. Michael (1416) 69. Claus (1425) B, IV, 95. (1429) III, 493. Siegfried (1466) SB, 90. Matthias (1535) A, II, 240.

Oesingen 2 DD. im Hannöverschen b. Isenhagen: Gross- u. Klein-Oe. A, V, 295.
Oesselse (Osselsen, Uslevessen, Ossloss, Oslos) D. im Hannöverschen b. Hildesheim A, XVII, 282. 304. 314.
Oesterreich (Oesterriech, Osterrich, Austria) Land u. Erzherzogthum A, II, 124. XXIV, 321. B, I, 87. 108 ff. 126. 127. 128. 141. 164. 308. 378. 512. III, 7. 88. IV, 189. 193 f. 473. 474. V, 91. 214. 376. C, I, 264. 269. 368. 392. 445. 446. 456. 461. 464. 465. 472. 474. II, 7. 8. 223. 374. 378. D, 93. 95. 219. 225. 239. 243. 245. 248 (2 Mal). 251. 273.

Erzherzöge: Friedrich u. Heinrich (1197) C, I, 6. Friedrich (1236) B, I, 18. Rudolf's Söhne Albert u. Rudolf (1283) B, I, 170. Albert, soll zum röm. Könige gewählt werden (1298) B, I, 219 f. 221 f., n. s. T. (1308) 275. Friedrich u. seine Brüder (1308) B, I, 274 f. Friedrich, Leopold, Heinrich, Albert u. Otto, Gebr. (1311) B, I, 308. Leopold u. Friedrich, Gebr. (1314) B, I, 352. 353. O. d. N. (1315) B, I, 374. Friedrich, Leopold, Albert, Heinrich u. Otto (1320) B, I, 461 f. Friedrich, gewählt zum röm. Könige (1323) B, II, 9 ff. Friedrich u. seine Brüder, sein Bruder Rudolf n. s. T. u. dessen Kinder (1325) 24 f. Albrecht u. Otto u. ihre Kinder Luitpold u. Friedrich (1335) B, II, 98. Albert (1348) B, II, 216. 231. (1353) 348 f. Rudolf, Friedrich, Albert u. Leopold (1354) B, II, 361 f. Albert (1355) B, II, 371. (1356) SB, 34. Rudolf (1361) B, II, 433., n. s. T. seine Witwe Katharina, Tochter Kaiser Karl's IV., wieder vermählt an den Markgrafen Otto v. Brandenburg (1366) 475. 479. Albrecht u. Leopold, Gebr. (1371) B, II, 512 f. 518 f. 519 f. (1373) III, 7. Die Herzöge (1364) B, II, 456 ff. (1366) 479. (1373) 528. (1392) C, III, 39. Albrecht (1393) B, III, 116. (1395) A, XXIV, 99. Wilhelm, Albrecht u. Ernst (1402) B, III, 87 ff. mit d. Anm. Friedrich (1419) C, I, 149. 150. (1420) 156. Beatrix, geb. v. Hohenzollern n. ihr. T. (1426) B, III, 464. Albrecht (1425) B, III, 461. (1426) C, I, 187. SB, 58., wird König v. Ungarn u. Böhmen (1439) D, 217. Sein Sohn o. d. N. (1443) 218 f. Albrecht (1453) B, IV, 480. (1455) C, I, 322 f. (1458) 328. Das Haus Oe. (1473) B, V, 214. Anna, vermählt mit d. Markgrafen Johann Cicero v. Brandenburg (1486?) B, V, 376 ff. Siegmund (an d. Etsch) (1458) C, II, 24. (1465) B, V, 91. (1466) C, I, 384. (1482) II, 284 (2 Mal). (1486) 319. 320. (1489) 350. Ferdinand (1561) SB, 177 ff.

Erzherzogliche Beamte.

Hofmeister: Leopold v. Eckardau d. ä. (1425) B, III, 460 f.

Kämmerer: Hans v. Ebersdorf d. ä. (1425) B, III, 460 f.

Marschall: Dietrich der Pilichtorffer (1325) B, II, 24.

Persevant (d. i. Herold): Rudolf Innthal (1419) C, I, 149. 150. (1420) 154. 155. 156.

Oetscher (Otzer, Ouezar) D. in d. Neumark b. Sternberg A, XX, 201. 334.
Oettingen (Oetingen, Ottingen, Ottyngen, Otingen) Grafen v.: Ludwig (1298) B, I, 225. VI, 291. (1301) 235. 236. (1315) 374. (1338) II, 129. 135. (1346) 178. Ludwig d. j. (1346) B, II, 181. Friedrich (1346) B, II, 185. Ludwig (1417) B, III, 256. C, I, 97. Friedrich d. ä. (1419) C, I, 152. (1420) 174. (1421) 180. Wilhelm (1440) B, IV, 210 Anm. C, I, 237. Ulrich (1453) B, IV, 480. (1458) C, II, 24. Ludwig (1447) A, XIII, 371. (1456) XIX, 46. 384. 385. XX, 287. 288. B, V, 20. (1457) A, IX, 190. XII, 371. XVIII, 254. 423. XXIII, 239. 240. B, V, 22. (1458) A, VIII, 417. XIX, 388. XX, 289. XXIV, 441. B, V, 38. (1459) 44. (1467) A, XX, 73. (1471) C, I, 547. (1472) B, V, 176. Ulrich (1453) B, IV, 480. (1458) C, II, 24. Ulrich, Wilhelm u. Ludwig (1466) C, I, 384. Wulf (1469) A, XV, 310. XVIII, 425. O. Vorn. (1473) C, II, 126. Siegmund (1486) C, II, 316.

Ofen (Offen, Oven, Owen, Buda, Budua, Buduwa, Buduania) St. u. Bisthum in Ungarn A, I, 379. III, 412. 413 (2 Mal). 414. 415. IV, 317. V, 360. VII, 139. 140. 141. IX, 65. 67. X, 17. 137 (2 Mal). 493. 494. XI, 158. 159. 160. 267. 271. 278. 281. 282. XII, 13. 239. 240. 265. 359. XIV, 219. XV, 208. XVI, 153. XVII, 87. 100. 101. XIX, 286. XX, 153. 252. 453. 454. 458. 490. XXIII, 152. 298. 371. XXIV, 103. 130. 155. B, III, 171. 173. 181. 183. 193. 194. 196. 197 (2 Mal). 198. 199 (2 Mal). 200. 203. 467. IV, 4. V, 286. VI, 114. 151. 209. 431. C, II, 239. 245. 262. 263. 373 f. III, 159. D, 38. 91. 323. SB, 268.

Alt-Ofen C, II, 374.

Pfarrer: Johann (1399) A, XXIV, 103.

Bischöfe: Inzelerius (1292) A, XVIII, 68. Heinrich (1344) A, XXV, 210. Johann (1448) A, XXII, 471.

Offen Fam. (v. den) in Tr.-Briezen: Claus (1446) A, IX, 422., in Alt-Ruppin: Andreas (1525) A, IV, 155.

Offenhauser Fam.: der (1486) C, II, 318.

Offenheim St. in Baiern B, IV, 217.

Offensen Fam. v.: Hans (1459) A, XXII, 278.

Ofnick D. in d. Neumark b. Kottbus C, II. 443 (offenbar falsch st. Osnig).

Ogelin s. Oegeln.

Ogrodzienic Ort in Polen C, III, 381.

Ohlau (Olaw) Schloss, St., Weichbild u. Amt in Schlesien B, VI, 432. C, I, 326.

Einwohner-Familie: Kotzolt.

Ohleveld Fam. v.: Carl Berthold (1709) A, III, 210.

Ohm (Om(e)) Fam.: Nicolaus (1362) A, XVIII, 304., in Lüneburg: Johann (1289) A, XXV, 178. (1317) 187.

Ohnesorge Fam. in Berlin: o. Vorn. (1451) C, I, 304. (1462) 356., in Brandenburg: Claus (1438) A, IX, 145 f.

Ohrdorf (Orthorp) D. im Hannöverschen b. Lüneburg A, XVI, 347.

Ohre (Ore, Ora, Hora, Horaha, Ara) Fluss in d. Altmark A, VI, 451. VII, 139. 140 (2 Mal). 141. VIII, 7. 9. 90. 97. XIV, 304. XV, 51. XVII, 273. 279. 291. 302. 329. 419. 424. 431 (2 Mal). 435. XXII, 414. B, I, 157. 431. V, 478. VI, 131. 392 f. 426. D, 8. 278. 294.

Ohrenberge (Oehrberge, Orberge), die im Magdeburgischen an d. Ohre B, IV, 317. 423. VI, 131. 392 f. 394. 425. 426. 441 f.

Ohrsleben (Orsleve) D. im Magdeburgischen b. Seehausen A, XVII, 452. 458. 459. 463. 467. 470. 472.

Ohrziek Fam.: Henning (1319) A, I, 300.

Ohsenstein Fam. v.: Otto (1314) B, I, 153.

Oinah Ort in Thüringen? C, II, 177.

Oinitz s. Oegnitz.

Oker Fam. v.: Ebel (1382) A. IV, 306.

Olafson dän. Fam.: Nicolaus (1319) A, XVIII, 218 f.

Oland Theil von Schweden (= Alands-Inseln) D, 229.

Olbelen Fam.: Arnold (1367) A, XIV, 146.

Olber (Olver) 1. vergang. Ort im Braunschweigischen C, III, 458.

2. Fam. in Beeskow: Heinrich (1341) A, XX, 345.
Olcappen Fam. in Tr.-Briezen: Nicolaus (1351) A, IX, 375.
Oldefelle Fam. in Wismar: Ludeke (1442) B, IV, 261.
Olde Land, das im nördlichen Deutschland B, I, 81.
Oldenburg (—borg, Oldinborgh, Aldenborch, Aldenburg) 1. St., Grafschaft u. Bisthum in Holstein A, II, 60. D, 273.
Grafen: Christian, wird König von Dänemark (1448) D, 222. Gerd (1472) B, V, 174. (1473) C, II, 110.
2. Ort in Meklenburg b. Lübz A, II, 275. 278. 281. XVII, 372 mit d. Anm. B, IV, 95.
Hauptmann: Johann v. Kröchern (1313) A, XVII, 372.
3. Fam. (v.): Ludolf (1302) A, IV, 41. Toling? (1322) B, I, 482. Wulsing (1332) A, II, 275. (1334) 278. 281. Die v. Old. (1419) B, IV, 20. Ludeke (1422) B, IV, 92. Claus auf Gremmelin (1466) SB, 90. (1469) A, XXI, 480. Wedego (1508) A, II, 234., in Prenzlau: Hermann (1448) A, XXI, 304 f.
Oldendorf (Oldendorp) 1. D. im Hannöverschen bei Lüneburg A, XVI, 499. 508. XVII, 425. XXII, 497 f.
2. Fam. (v.): Gerhard (1283) B, I, 170. Heinrich (1421) A, V, 184. Theodorich (1429) A, X, 267. Hans (1465) A, IX, 198., in Neu-Ruppin: Johann (1360) A, IV, 292. (1362) 293., n. s. T. (1365) 303., in Salzwedel: Bernd (1549) A, I, 61.
Oldenflit od. Oldenvleth s. Altenfliess.
Oldenhagen D. in Pommern, j. Altenhagen genannt, C, III, 384.
Oldenheim vergang. D. im Magdeburgischen? A, XVII, 425.
Oldenhusen s. Altenhausen.
Oldenkunekendorf s. Kunekendorf.
Oldenstadt (—stede) D. u. Kloster im Hannöverschen b. Uelsen A, VI, 250. XXV, 475.
Abt: Ludolf Bodendorp (1450) A, VI, 250.
Oldenthun s. Altenzaun.
Olderjahn (—yan, Oldrian) Fam. in Prenzlau: Nicolaus (1329) A, XXI, 144. (1336) 152. (1338) V, 87. XXI, 30. 31.
Oldershausen (Oldernshusen) 1. D. im Hannöverschen b. Lüneburg A, XVII, 334.
2. Fam. v.: Johann (1467) B, V, 115.
Oldewagen (—waghen) Fam.: Johann (1466) A, XVI, 493. (1467) XIV, 332. XXII, 284. (1468) XIV, 340. (1469) 343.
Oldewigishagen s. Altwigshagen.
Olefiter Fam.: Johann (1394) A, VII, 347.
Oleschna Fluss an d. Grenze der Neumark u. Polens B, IV, 134.
Oleschnitza poln. Fam.: Sbigneus (1418) SB, 55.
Olethorpe Fam. v.: Conrad (1215) A, XVI, 315.
Olfemburg (—bork) vergang. Schloss an d. Grenze d. Neumark nach Polen hin B, IV, 134.
Olifex u. Olmacher s. Oelschläger.
Oliva (Olyua) Cistercienser-Kloster B, I, 301 f. II, 159.
Abt: o. d. N. (1342) B, II, 159.
Olkin Fam. v.: Hans (1414) A, VII, 351.

Olme s. Ulm.
Olmütz (—mitz, —mutz, —muntz, —müntz, —mentz, Olomitz, Olomu(t)z, Olemutz, Olemicz, Olomun(t)z, Ollmuetz) St. u. Bisthum A, VII, 137. XI, 264. XX, 438. B, I, 26. 444—6. II, 431. V, 313. 398. 399. 405. 407. 410. C, I, 327. 464. II, 40. 239. 264. D, 235.
Bischöfe: Conrad electus od. Wilhelm od. Bruno (1245) B, I, 26. Bruno (1255) D, 12 Anm. (1271) B, I, 108 ff. (1276) 126 f. 127 f. 128. (1277) 131 f. 133. Johann (1345) A, XVIII, 389. Johann (1355) B, II, 371. (1360) I, 431. (1363) A, VI, 408. IX, 53. XII, 305. XIV, 131. XV, 161. XVI, 330. XIX, 242. XXI, 186. B, VI, 98. 100. Johann (1373) B, III, 21. (1374) 46. Conrad (1411) B, III, 188. 192. Prothasius (1466) C, I, 401. 404. 405. (1467) 451. (1469) SB, 94.
Dechant: Nicolaus (1348) B, II, 218. 220. (1359) C, I, 41.
Domherren: Wilhelm (1245) B, I, 36. Joh. Jagel (1409) A, V, 170.
Olsburg (—borch) vergang. Ort im Hannöverschen A, II, 88.
Oltevhir (d. i. die alte Fähre) in Pommern b. Anklam B, I, 140.
Olthmann Fam. in Bauzen: o. Vorn. (1262 od. 82?) B, I, 158 (falsch st. Guttmann, w. m. s.).
Oltze od. Oltzste Fam.: Bernhard (1345) A, XXIV, 36. Heinrich (1417) B, III, 321. 322. Hans (1468) B, V, 123. Bernhard (1508) A, XXV, 481 f. Heinrich (1522) A, III, 127., in Brandenburg: Paul (1541) A, IX, 283. Vgl. Holste.
Olvenstädt (—stede, —stide) 1. D. b. Magdeburg A, XXV, 177.
2. Fam. v.: Benno (1151) A, XVI, 2. Marquard u. Albert (1197) A, XXII, 422. Friedrich (1266) A, V, 38.
Olverdshausen (Oleverdeshusen) Fam. v.: Herbord (1421) A, XIV, 235.
Oluffson Fam.: Niels (1315) B, I, 377 f. (1317) 407. (1318) 426.
Olwendorf (—dorp) Fam.: Elias (nach 1540) A, VIII, 277.
Omechin Fam.: Trache (1461) C, I, 352.
Ome s. Ohm.
Oneck Fam.: Johann (1360) A, III, 99.
Oneweder Fam.: Hermann (1486) A, XIV, 411.
Onolsbach s. Ansbach.
Op Fam. in Perleberg: Henneke (1408) A, I, 172.
Opalinitza poln. Fam. v.: Peter (1535) C, III, 411.
Opezsinum D. in Pommern B, I, 290. 348. SB, 11.
Opilio Fam., s. Schäfer.
Opiser Fam.: Henz u. Cunz (1352) A, XVIII, 297.
Opocza Fam. v.: Stephan (1400) B, III, 146.
Oporino vergang. D. in d. Neumark A, XIX, 2.
Oppathow St. u. Land in Polen A, XX, 189 ff. 203. C, I, 361.
Oppeln (Opeln, Opul, Oppel, Opil, Opel(l), Oppolen, Opul(e)n, Oppüll, Opavia, Opachenia) 1. St., Herzogthum u. Bisthum A, XXIII, 296. B, I, 145. D, 249. SB, 80.
Herzöge (vgl. Schlesien): Nicolaus (1319) B, I, 444. Johann (1345) A, XVIII, 389. (1363) B, VI, 98. Nicolaus (1355) B, II, 371. 387. Bolkow (1359) C, I, 41. (1363) A, VI, 408. IX, 53. XII, 305. XIV, 131. XV, 161. XVI, 330. XIX, 242. XXI, 186. Ladislaus (1392) C, III, 39. Johann, Bischof v. Kamin (s. d.) (1395) A, XXI, 228. 229. Anna (1455) B, I, 233.

Bolkow (1460) A, XXIV, 179. Nicolaus (1467) C, I, 451. (1469) 508. Johann u. Nicolaus, Gebr. (1488) C, II, 339. O. d. N. (1490) A, XXIII, 298.

Cantor: Johann (1323) A, XXII, 30.

2. Fam. v.: Peter n. s. T. (1421) A, XX, 257. Hans u. seine Frau Elisabeth (1486) C, II, 331 f. (1489) 339 f.

Oppen (Oppin, Opin, Opyn, Uppen, Noppen) Fam. v.: Conrad (1318) B, I, 423. Rudolf (1377) A, VIII, 311. 312 f. Hans (1401) A, IX, 394. 395. (1405) IV, 86. (1412) C, I, 53., u. seine Frau Katharina u. seine Töchter Else u. Barbara 54. (1419) A, IX, 405. Hans, Kune u. Erich, Gebr. (1419) A, IX, 404 f. (1424) 410 f. Cord od. Kune od. Conrad (1425) A, II, 195. (1433) VIII, 405. (1439) VII, 155. Des verstorb. Hans Söhne Hans u. Kune auf Belitz od. Belzig? (1437) A, IV, 94 f. (1441) IX, 489. X, 527. (1445) 421. Matthias, Hans u. Ruhle auf Belzig u. Niemeck (1484) A, IX, 431 f. Friedrich auf Frödersdorf (1500) A, VIII, 456. (1533) C, II, 448. Matthias (1525) A, IV, 167. Wilhelm, Friedrich, Erich u. Wolf, Gebr., u. die andern v. O. (1529) C, II, 485. Matthias (1532) A, X, 175. (1535) C, III, 418. (1536) A, XXIV, 493. Christian (1540) A, VII, 259. (1542) IV, 190. Matthias u. Christoph, Vater u. Sohn (vor 1541) A, IV, 493. Die v. O. (1541) A, IX, 448. Rudolf (1541) A, IX, 447. 448. 453. Peter (1541) A, IX, 448.

Oppenheim (Oppinhaim) St. u. Stift B, I, 46 ff. II, 33. C, III, 42 f.

Propst: Rüdiger der Nordweiner (1326) B, II, 33.

Oppermann Fam.: Heinrich (1593) A, VII, 183.

Opphausen (Uphusen) Ort b. Schafstädt A, XVIII, 444.

Oppido od. Opido St. u. Bisthum in Neapel. Bischöfe: Stephan (1295) A, III, 347. VIII, 181. Gregor (1344) A, XXV, 210.

Oppoczno St. in Polen A, XXIV, 143.

Opprin verscholl. Ort in d. Lausitz an d. Spree A, XXIV, 324. 325.

Oramunt vergang. Schloss in d. Prignitz A, II, 207.

Oranienburg St. u. Amt in d. Mittelmark b. Berlin A, VII, 235. 238 f. Vgl. Boetzow.

Orans Fam.: Heinrich (1371) A, VIII, 294.

Ordeloff Fam. in Prenzlau: Arnd (1366) A, XXI, 194.

Orden 1. vergang. Ort im bischöflich-halberstädtischen Sprengel A, XVII, 445., als Klein-O. 471.

2. Fam. v.: Heinrich (1264) A, XXII, 96. XXV, 175. Tedwig (1283) B, I, 170.

Ordenburg St. in Flandern A, XV, 25.

Ordorf (Ordorp. Orthorp) 1. D. im Hannöverschen b. Witting A, XVII, 447. XXII, 89. 113. 197. 260. Wendisch-O. A, XXII, 93.

2. Fam.: Heine (1423) A, XXII, 248.

Oreby od. Orebüer dän. Fam. v.: Siegfried (1333) B, II, 79. 80.

Oringen vergang. Ort im Magdeburgischen b. Neu-Haldensleben A, XXV, 199.

Oritz Fam. v.: Detwich u. Hermann (1304) B, I, 255.

Orlamünde (Orlamunde, Orlamunt, Orlemünde, Horleamunde, Oerlamund) Grafen v.: Hermann (1170) A, II, 442. III, 85. (1173) X, 74. Siegfried (1190) A, V, 25. Albrecht (1205) A, I, 280. A. u. sein Bruder (1230) B, I, 12. Hermann (1293) B, I, 206. (1296) 216. Otto (1328) B, II, 44. 47. 48. Heinrich d. j. (1345) B, VI, 74. Friedrich (1346) B, II, 181. (1347) A. XIII, 371. B, II, 196. (1367) A, IX, 56. 381. XVI, 17. XVII, 252. 508. XVIII, 30. XXI,

196 (wo fälschlich Dietrich?). XXII, 65. B, II, 481. (1368) A, XIX, 84. XXIII, 103. XXIV, 80. B, II, 493. Friedrich (1455) A, IX, 184. B, V, 14. (1456) A, XIX, 46. 384. 385. XX, XX, 287. 288. B, V, 20. (1457) A, IX, 190. XII, 371. XVIII, 254. 423. XXIII, 239. 240. (1458) VIII, 417. XX, 289. B, V, 38. (1459) A, X, 302. XIII, 147. (1461) XXIV, 181. (1462) X, 307. XXIV, 184. B, V, 67. (1463) A, X, 311. XI, 395. XIX, 48. XXIV, 185. (1464) XX, 69. B, V, 69. (1465) A, III, 460. (1467) 464. XX, 73. B, V, 112. (1470) C, I, 520. O. d. N. (1473) C, II, 126.

Orleans (Orliencz, Aurelia) St. u. Herzogthum. Die Jungfrau v. O. (1429) D, 212 f. († 1430) 213. Herzog: o. d. N. (1419) C, I, 136.

Orlowo (Orlaw) D. in d. Provinz Preussen A, XXIV, 128. 130.

Orogawitz, das nachmalige oder eingegangene Dorf Drogawitz od. Drogenz auf d. Elbinsel Parei b. Alten-Plathow A, II, 383. 425.

Oroploge vergang. Ort im Magdeburgischen A, XVII, 428.

Orpensdorf D. in d. Altmark b. Osterburg A, VI, 163.

Orsse od. Orssoy Fam. v.: Hans (14 . .) A, I, 115 Anm. Hermann u. Bernhard (1481) A, XV, 381.

Ortenburg (—berg, Ortimburg) Schloss u. Grafschaft in Baiern. Grafen: H. (1231) B, I, 13. Meinhard (1328) B, II, 44. 47. Ulrich (1437) B, IV, 160. Vgl. Cilli.

Ortensdorf (—torp) wüste Feldmark b. Zahne A, VIII, 270.

Ortghis Fam. in Arendsee: Heino (1381) A, XXII, 73.

Orthmann Fam.: Barbara, Adelheid u. Anna, Schwestern (1524) A, XVI, 515. Adelheid (1546) A, XXII, 356 f.

Ortho, später Nork gen., Pfuhl in d. Neumark b. Küstrin A, XIX, 60.

Orthosa St. u. Bisthum. Bischöfe: Arnold (14tes Jahrh.) A, XIV, 140. Conrad (1368) A, XXII, 181. Hildemar v. Saldern (1386) A, II, 87.

Orthike Fam.: Tenies (1443) A, XIII, 84.

Orthwig (Ottwick, Othwick) D. in d. Mittelmark b. Lebus A, XII, 352. 493.

Ortrand St. u. Hauptmannschaft in Sachsen B, I, 319. 332. VI, 232.
Hauptmann: o. d. N. (1509) B, VI, 232.

Ortulanus s. Gürtner.

Ortwin (Ortwein) Fam.: o. Vorn. (1382) A, V, 356 f. XXIV, 388. (1384) VII, 133. XXI, 217. (1486) IX, 66. 67. (1388) 67. B, III, 95. (1390) A, IX, 70. XVII, 89. (1396) IX, 74 (2 Mal). B, III, 131., n. s. T. (1416) C, I, 69.

Orveldsdorf (—tstorff) vergang D. im Lebusischen? C, I, 65.

Orxdorf Fam. v.: Kilian (1440) A, XVIII, 41.

Oschatz (Oschetz, Ossiez, Ossieczk) 1. vergang. D. in der Neumark: Gross-O. A, XXIII, 87. XXIV, 174.
2. St. in Sachsen B, I, 264. 320. D, 213.

Oschernitz Fam.: Hans (1503) B, VI, 190.

Oschersleben (—leve, Oskersleve, Oskereslevo, Ossleve, Oscleve) 1. Schloss, St. u. Vogtei im Halberstädtischen A, VI, 92. VIII, 100. 237. XVII, 437. 441 f. 452. 453. 454 (öfter). 455 (3 Mal). 456 (2 Mal). 460 (2 Mal). 461. 462 (2 Mal). 463. 464. 470. 473. 474. B, I, 51. 267. SB, 163.
2. D. ebendas.: Alt-O. A, XVII, 442. 446. 454. 456. 461. B, I, 49. 51.
3. Fam. v.: Johann (1220) A, XXII, 89.

Oscht (Oschitz, Usth, Uzst, Vzst) vergang. Veste u. D. in d. Neumark an d. poln. Grenze A, XVIII, 107. 112. 410.

Pfarrer: Nicolaus (1385) A, XVIII, 410.

Osdorf od. Ostorf (Ostorp(f)e) 1. D. in der Altmark bei Seehausen A, VI, 379. 380. 388. 468. XXIII, 267.

2. D. in d. Mittelmark b. Teltow A, VIII, 288. 458. X, 483. XI, 121. XII, 31. XXIV, 454. C, I, 67.

Osdra vergang. Ort im Lebusischen an d. Grenze A, XXIV, 337., Osora genannt B, II, 113.

Oseborn Fam. in Stralsund: Sabel (1493) B, V, 488.

Osel vergang. Ort? im bischöflich-halberstädtischen Sprengel A, XVII, 449.

Osen vergang. D. in d. Neumark b. Kottbus B, VI, 325.

Osiander Fam.: o. Vorn. (1552) D, 113.

Oskava D. in Pommern B, I, 290.

Osmand Fam.: o. Vorn. (1220) A, XXII, 89.

Osna od. Ossnum = Drosna = Drossen, w. m. s.

Osnabrück (—bruck, —brugg, —bruck, Ossenbrugge od. —brughe od. —bruck, Osenbrucke od. —brukge) 1. St. u. Bisthum A, XIV, 375. XXIV, 170. B, I, 42. D, 75.

Bischöfe: Arnold (1179) A, II, 443. VIII, 112. O. d. N. (1231) B, I, 13. Conrad, Graf v. Rietberg (1485) A, XV, 399 f. (1486) XVI, 178. (1487) D, 75. (1491) C, III, 128. (1493) B, V, 498. 499. (1494) A, XIII, 435. Erich (1530) B, VI, 370. Johann, Graf zu Hoya etc. (1560) B, VI, 519.

2. Fam. (v.): Heinrich (1353) A, XXI, 170. Wilhelm (1376) A, XIX, 266., in Stendal: Willekin (1328) A, XV, 85. Johann (1341 u. 42) A, V, 90. (1342) XV, 87.

Osora 1. See im Lebusischen B, II, 113.

2. gräfl. Fam. v.: Pipo (1415) C, I, 82 f.

Ossa Fluss in d. Prov. Preussen A, XXIV, 132.

Ossemann Fam.: Conrad (1300) A, VI, 21. Heinrich (1346) A, XVII, 499 f.

Ossemor od. Ossenmor b. z. T. Schmor 1. vergang. D. in d. Altmark b. Stendal A, VI, 451. D, 172.

Prediger: o. d. N. (1203) D, 172.

2. Fam. (v.) in Stendal: Margarethe, ihr Mann Conrad Flasmenger, ihr Vater Arnold u. ihre Mutter Adelheid (1285) A, XV, 30 ff. Heinrich (1293) A, V, 54. Paul (1365) 115.

Ossendorf (—dorp) D. in d. Lausitz b. Guben B, IV, 10. S. auch Ochsendorf.

Ossig D. u. Kloster in Sachsen B, III, 426.

Ossleben (—leve?) s. Oschersleben.

Ossmarsleben (Osmersleve) D. in Anhalt b. Plötzkau A, VIII, 24. 503. XVII, 221. 446.

Ossnum s. Drossen.

Ossnig (Ossnisk) D. in d. Neumark b. Kottbus B, VI, 134. SB, 136.

Ossow (Ossouwe) vergang. D. b. Wittenberg A, VIII, 419.

Ossowo See an d. Grenze d. Neumark nach Polen hin B, IV, 133. 134.

Osswald Fam. in Brandenburg: o. Vorn. (1498) B, VI, 146. Georg (1541) A, IX, 283. 284.

Ostädt (Ostede) D. im Hannöverschen b. Bodenteich A, XXII, 167.

Osten od. Ost (Oste, Oost, Oest, Oxste, Oist, Osth, Oust, Ousten, Owstyn, Usth, Osta, Hosta) 1. Ort im Hannöverschen A, XVII, 419.

2. D. in Pommern b. Demmin A, XXI, 433. B, II, 130. IV, 354. 403. V, 120. VI, 530.

3. Fam. v. der: Theodorich (1274) A, II, 449. (1284) VII, 408. Johann (1284) B, I, 179. Heinrich (1284) B, I, 179. (1317) A, X, 234. 429. (1322) B, I, 482. O. Vorn. (1318) SB, 17. (1328) A, XV, 85. Heinrich u. Burchard (1317) A, XVIII, 282 f., n. ihr. T. (1404) 316. Dobergost u. Barthold (1331) B, VI, 59. Bethke od. Bethekin (1330) A, XVIII, 284., u. Arnold, Gebr. (1333) 285. (1334) 285 f. (wo Bechthold st. Bethekin). Burchard (1337) A, I, 370. Wedego od. Witich (1336) C, III, 27. (1337) A, XVIII, 287. (1338) B, II, 129. 130. 137. Die v. d. O. (1338) B, II, 128. 130. Betekin (1338) A, XVIII, 14. XXIV, 27 (2 Mal). (1340) XVIII, 115. 288. XXIV, 30. (1341) XVIII, 16. 134. 455. XXIV, 32. 33. (1343) XIII, 325. (1344) 255. XIX, 14. XXIV, 35., u. seine Frau Margarethe (1337) 25. (1345) 37 f., ohne diese XIX, 15. XXIV, 38. (1346) XVIII, 18. (1347) 290. 291. XIX, 132. XXIV, 141. 142. (1348) XVIII, 18. 79. 120. 291. 292 (2 Mal). 393. XIX, 213. XXIV, 44. B, II, 237. (1349) A, XII, 493. XIII, 258. XVIII, 121. 122. 293. XIX, 75. 218. XXIV, 47. 48. 49. (1350) XII, 352. XVIII, 20. 123. 223. 294 f. 295. 296. 394. 396. XIX, 18. 19. 221. XX, 141. XXIV, 50. 53. (1351) IV, 58. XI, 42. XV, 143. XVIII, 296 f. XIX, 461. XXIII, 49. 52. 54. XXIV, 54. B, II, 339. 341. 342. 343. (1352) A, III, 382. XVIII, 130. 298. 397. 467. XIX, 227. XX, 216 (2 Mal). XXIII, 54. 55. 56. 57. XXIV, 57. B, VI, 88. (1353) A, IX, 47. XII, 73. 353. XVIII, 22. 131. 298 f. 299. 300 (2 Mal). 468. 469. XIX, 229 (2 Mal). 230. XXIII, 57. 62. XXIV, 59. (1354) XI, 46. XII, 74. XVIII, 131 f. 132. 133. 135. 136. 301. XIX, 142. XX, 223. 227. 231. XXIII, 65. 66. 68. 69. XXIV, 61. 63. B, II, 359 (2 Mal). (1355) A, XI, 311. XVIII, 302. 470. XIX, 142. C, I, 36. (1356) A, X, 127. XI, 51. XVIII, 471. XIX, 233. XXIII, 82. 84. Otto (1345) A, XII, 491. Peter (1350) A, XIX, 21. (1351) 22. Heinrich (1350) A, XXIV, 52. (1367) XIII, 492. Betke's Sohn Dobrigost u. sein Vater (1350?) A, XVIII, 293., ohne diesen (1350) A, XVIII, 294. (1361) II, 264. XII, 75. XVIII, 303. 399. 399 f. XIX, 82. (1362) XVII, 249. XVIII, 83. 400. XIX, 82. (1363) XVIII, 84. (1364) XVIII, 402. 473. XIX, 82 Anm. 83 (2 Mal). XXIII, 95. XXIV, 69. (1365) 77. (1367) XVII, 252. Dobrigost u. Arnd, Gebr. (1364) A, XXIV, 69 f. Dobrigost, Arnold, Ulrich u. Barthold, Gebr. (1365) A, XXIV, 77. Dobrigost u. Dobrigost?, Gebr., auf Driesen (1372) A, XVIII, 309 f. Arnold (1361) A, XVIII, 28. XIX, 469. (1381) 276. (1383) XXIV, 89. (1384) XVIII, 407 f. (1385) XIX, 480. (1386) XVIII, 240 f. (1388) XIX, 481. B, III, 95. (1391) A, XVIII, 415. (1392) 87. (1393) XXIV, 97 f. (1394) XIX, 285. (1409) XVIII, 167. (o. J.) XIX, 437. Die v. O. (1368) A, XXIII, 103. (1373) B, III, 7. (1403) A, XXIV, 117. O. d. Vorn. (1410) A, XIX, 306. Arnd u. Ulrich auf Driesen (1382) A, XVIII, 312 f. Ulrich u. Rudolf (1397) A, XVIII, 313. Ulrich auf Driesen (1398) A, XIX, 37. (1404) 314. 315. 315 f. 316. 317. 317 f. 318 f. 319 ff. (1406) 322. 323. (1407) 324 ff. 326. 326 f. 327 f. (1408) 328 f. 329 f. 330. 330 ff. Sein Sohn Hans u. sein Vetter Hans auf Ukershausen (1403) 330 ff. Seine Frau Katharina, geb. v. Wartenberg (1405) 318. (1408) 330 ff. Henning (1426—38) B, IV, 177. Arnd auf Schildberg (1441) A, XIX, 344. (1448) 370. (1449) 370. Arnd n. s. T., Dionysius u. dessen Bruder Wedego (1455) A, XXIV, 160. Dionysius (1455) A, XXIV, 161. 162. (1456) XVIII, 251 f. (1457) 44. XXIII, 239. (1460) XVIII, 255. (1462) XXIV, 184. B, V, 67. (1463) C, I, 361. (1464) B, V, 72. (1465) A, III, 460. (1466) XIX, 396. SB, 89. (1468) A, XVIII, 424. C, I, 487. 490. 492. 493. 495. (1469) A, XIII, 381. (1476) C, II, 185. Albrecht in Perleberg (1452) A, III, 454.

Hans (1458) A, VIII, 417. XIII, 498. (1459) XIX, 47. (1462) A, X, 307. Arnd auf Greifenberg (1466) SB, 90. Borchard (1473) A, XIX, 496. Alle v. d. O. (1468) C, I, 495. 495 f. Godeke (1468) B, V, 124. Ewald (1487) B, V, 432. (1492) 478. Ewald u. Hans, Gebr., u. ihr Vetter Dionysius (1499) A, XXIV, 218., od. Dionysius C, II, 442. Caspar, Ulrich, Joachim u. Borchard auf Redebeck (1499 f.) C, II, 440. Ewald, Hans u. Wedego (1500) B, VI, 170. Des verstorb. Hans Sohn Georg (1529) C, II, 505 f. Des verstorb. Ewald Söhne Alexander, Philipp, Joachim u. Dionysius (1534) C, II, 505. Alexander u. Egidius, Gevettern (1534) C, II, 505. Matthias u. sein Sohn Christian (1541) A, IV, 408. Alexander auf Woldenburg (1543) A, XXIV, 311. O. d. Vorn. (1564) A, XXIV, 287. Ewald auf Woldenburg u. Andreas auf Plückentin (1566) B, VI, 531. Alexander auf Schildberg (1596) SB, 219.

3. Fam. in Demmin: Hans (1500) B, VI, 170., in Salzwedel: Hans (1522) A, XIV, 532.

Osterachin vergang. Ort im Halberstädtischen am Harze A, XVII, 448.

Osterburg (—burgk, —burch, borch, —berg, —bork, Ostirburch, Oesterborch, Osteburg, Hosterburg) Burgward C, I, 3. 6.

I. wüste Dorfst. in d. Altmark A, X, 111.

II. Schloss u. St. in d. Altmark. Die Urkunden s. A, XVI. Abschnitt XV. S. 313—391. Ausserdem wird Beides erwähnt A, I, 55. 161. 327. IV, 180. 327. V, 123. 197. 210 f. 214 f. 216. 242. 243. 311. 382. 445. VI, 96. 100 f. 105 f. 120. 125. 192. 217 f. 347. 389. 392. 409. 419. 420. 432. 451 (öfter). VII, 212. IX, 108. X, 180. XIV, 82. 86. 88. 103. 112. 350. 351 (öfter). XV, 6. 62. 73. 74. 75. 92. 97. 98. 115. 117. 121. 124. 134. 135. 140. 149. 150. 152. 153. 155. 168 ff. 171 (2 Mal). 173. 174. 180. 181. 201. 203. 332. 343. 357. 367. 463. XVI, 5. 6. 16. 81. 87. 90. 104. 105. 161. 246. 472. XVII, 18. 185. 268. 311 Anm. 337. 374. 375. 475. 481. 482. 497. 501 f. XXII, 19. 62. 78. 364. 379. 383. 384. 390. 496 ff. XXV, 195. 243 f. 255. 256. 270 ff. 278 f. 304. 307 f. 313. 372 f. 399 ff. 457. 465. 481. 488. B, I, 463. II, 2. 6. 7. 71 (2 Mal). 113. 202. 207. 244. 245. 299. 328 Anm. 455. 475. 476. 478. 496. III, 5. 14. 15. 38. 67. 70. 72. 73 ff. 103. 105. 119. 152. 163. 197. 199. 311. 339. 490. IV, 313. 316. 365. 421. 424. V, 123. 185. 307. C, I, 12. 72. 74. 75. 285. II, 53. 206. 317. 436. D, 8 (2 Mal). 278. 302. SB, 27. 366. 393. 402 f. 403 f. 404.

Stadthof A, V, 445.

Mühlen A, V, 445. XVI, 104. 105. 342. 344. 349. 351. 354. 355. 359. 360. 368. XXII, 384. 390. XXV, 457. SB, 366. 435.

Burgwall A, XVI, 361.

Stadtgericht A, XVI, 335. 361.

Schulzen- od. Richteramt A, XVI, 325. 490. 491 f. 497. SB, 43. 75. 433. 435 f.

Schulze u. Schöppen A, XV, 121. XVI, 326. 380 ff.

Schulzen: Paris n. s. T. u. seine Söhne Henning u. Rule, Gebr. (1344) A, XVI, 325. O. d. N. (1345) A, XV, 121. XVI, 326.

Einwohner- u. Bürger-Familien: Ballerstädt, Betke, Berndes, Biesenthal od. Wiesenthal, Blese, Boldemann, Bolte, Borger, Brisemann, Bruggemann (Bugemann?), Calbe, Calemberg, Curd, Dehne, Domnitz, Düpow, Elling, Erxleben, Flögel, Gardelegen, Halenbeck, Heinemann, Hildebrand, Hilgenfeld, v. Hohenhausen, Howisch, Karstädt, Kleine, Koneke, Krüger, Krummbeck, Kurdis, Maurer od. Mouwer od. Mower, Mese, Möller od. Möllner od. v. der Mühlen, Molte, Paris, Pleez, Quadfasel, Richard, Salig, Schartow, Schmid, Schönebeck, Schröder, Schulze,

Seger, Spiegel, Stegemann, Topp, v. Werben, Wolprecht, Zule. Eine anderweite grosse Anzahl ist aufgeführt (aus d. Jahre 1521) A, XVI, 377 f.

Gilde der Gewandschneider A, XVI, 104. 354. 372. XVII, 185.

Juden A, XVI, 81. D, 302.: Joseph (1450) A, XVI, 81. Abraham (1450) A, XVI, 82. Salom (1453) A, XVI, 82. Der a. u. d. j. Meier (1510) D, 302.

Pfarr- (Sct. Nicolai-) Kirche A, I, 55. XVI, 331 f. 344 f. XXV, 491 f. SB, 377. 402. 405.

Pfarre A, XVI, 389.

Pfarrer A, V, 216. XXV, 491.: Jonas (1209) A, VIII, 127. Johannes (1241) A, XIV, 2. Arnold (1255) A, XXV, 174. Heinr. Man (1329) A, XXII, 383. (1330) 384. (1335) XV, 86., n. s. T. (1431) V, 197. Heinrich (1360) A, XIV, 116 f. (1361) XXII, 62. (1362) XVII, 337. Heinr. Dobberkau (1428) A, XXV, 304. Arnd Spiegel (1458) A, XXV, 372. Palmus Mechow (1532) A, I, 55. Erasmus Hilligefeld (1552) A, II, 132., n. s. T. (1558) XVI, 389. Christoph Entzelt (1558) A, XVI, 389.

Vice-Capellan: Bethmann Schulze (1507) A, XXV, 481.

Vicar: Joh. Volghena (1496) SB, 377.

Kaland A, V, 216. XVI, 383 f. 384. SB, 403 f.

Dechant o. d. N. u. die Kalandsherren Joachim Mese, Johann Karstädt d. ä. u. d. j., Simon Zule, Stephan Hildebrand, Andres Schmidt u. Joachim Kleine (1541) A, XVI, 384.

Sct. Jakobi-Brüderschaft SB, 402 f.

Urbede A, XVI, 338. 351. 356 f. 360 f. 362 f. 363. 364 ff. 374.

Zoll A, XVI, 321 f. 361. 362 f.

Zöllner: Joh. Karstädt (1541) A, X, 180.

Münze A, XV, 168 ff. 171. 171 f.

Die Pinnowschen Hufen A, XVI, 321.

Die Schilddorfschen Hufen A, V, 445 f. XVI, 341. 344. 351. 354. 368.

Vor d. St. das Sct. Georgs-Gotteshaus A, XVII, 311 Anm.

III. Fam. in Jüterbock: Heinrich (1413) B, III, 313., in Salzwedel: Lemeke (1373) A, XIV, 157. (1393) XVII, 262. Lamprecht (1404) A, XIV, 208. (1407) 215., in Seehausen: Heine (1343) A, VI, 354., od. Heinrich (1351) A, XXII, 58. Peter (1438) A, VI, 369 f., in Stendal: Theodorich (1251) A, XV, 13. Hans (1345) A, XV, 124. Johann (1487) A, XV, 405. (1489) 419.

IV. Fam. v.: Rudenger u. Heinrich (1186) A, III, 88. Heinrich, Rodenger, Friedrich, Theodorich u. Heinrich (1188) A, V, 22. Theodorich u. Heinrich, Gebr. (1212) B, I, 6. (1217) 7. Theodorich (1205) A, X, 410. (1208) A, III, 89. (1233) XXII, 365. Theodorich u. Heinrich, Gebr. (1212) B, I, 6. (1215) A, XV, 7. (1225) A, VI, 399. 400. (1226) 400. 401. Johann (1243) A, XV, 11. Conrad (1247) A, XIV, 4. (1251) XXV, 172. (1252) XXII, 6. B, I, 34. (1255) XXV, 174. (1256) III, 343. (1259) B, I, 64. (1261) 69. (1262) A, X, 210. B, I, 73. (1263) 82. (1264) A, XI, 5. (1266) XXIV, 339. Arnold (1264) A, I, 296. Friedrich (1269) A, XVI, 320. Olrich (1280) C, I, 10. Brüning (1281) A, XVIII, 441. 516. Thiedemann (1281) C, I, 12. (1290) A, XVIII, 65. Theodorich (1281) A, V, 42. (1282) 44. VIII, 173. (1283) XV, 29. (1284) III, 95. V, 46. VII, 408. XXII, 375. (1285) B, I, 184. Dietrich u. Heinrich, Gebr. (1283) A, VI, 20. 21. Heinrich (1310) A, XVII, 330. Henning (1318) A, I, 481. Cuneke od. Conrad (1305) A, XV, 52. (1317) XXII, 381. (1319) VI, 96. VII, 411.

(1320) V, 69. 70 (2 Mal). XIV, 62. (1321) XV, 74. (1322) V, 71., u. seine Gemahlin Gisele XVII, 234. B, VI, 55. (1323) A, XIV, 64. (1324) XV, 79 (2 Mal). XVII, 58. (1325) 80. (1329) 88. XXII, 381. (1330) XIV, 73. (1332) XXII, 385. B, II, 70. (1333) A, XXII, 385. (1334) V, 78. 79. XVII, 482. (1335) 486. Conrad, seine Frau Gisela, seine Schwester Berchte u. sein verstorb. Sohn Johann u. seine Enkelin Elisabeth (1330) A, XXII, 383 f. Berchte (1339) A, XVI, 12. Heine (1343) A, VI, 354. D. Fräulein v. O. u. ihr. T. (1345) A, XXII, 390. Henning, Friedrich u. Johann, Gebr. (1328) A, I, 483 f. vgl. 467. Henning (1336) A, XXV, 19. Henning u. Otto, sein Oheim (1344) A, III, 376. Nickel Henning (1344) A, II, 308. Brüning (1349) A, XXV, 24. Henning (1354) A, I, 487. Mathias (1378) A, XIV, 165. Gertrud (1350) A, I, 485. Joh. Friedrich (1416) A, VI, 362. Ilse (1427) A, VI, 475. (1430) 482. Johann (1507) A, XXV, 481., in Osterburg: Heinrich (1312) A, XVII, 6. Gieso (1323) A, XXII, 30.

V. Vogtei od. Land (territorium) A, XV, 62. XVII, 477.

VI. Grafen v.: Werner (um 1151) A, XV, 6. (1170) III, 85., u. Albert, sein Sohn II, 442. Albert (1184) A, XVII, 1. (1186) III, 88. Albert u. Werner, sein Sohn (1188) A, V, 22. (1191) XVII, 436. Albert n. s. T. u. Siegfried, sein Sohn (1207) A, V, 29. (1212) A, XVI, 313. (1225) V, 32. Siegfried, seine Gemahlin Sophia u. seine verstorb. Ahnen Werner, Sifrid, Sophia u. Hermengard (1214) A, XVI, 314. Siegfried (1225) A, VI, 399. 400. (1230) XVI, 316. (1233) 316. XXII, 364. (1235) XVI, 316 f. 317. (1236) 317 f. 318. (1238) VI, 450 f. Seine Tochter, die Edle v. Meinersen (1235) A, XVI, 317.

Truchsesse derselben: Jordan (1235) A, XVI, 317. (1236) 318. Gunzelin u. seine Söhne Eckbert u. Borchard (1236) A, XVI, 318.

Marschall: Willekin (1235) A, XVI, 317. (1236) 318.

Secretair od. Scriptor: Siegfried (1191) A, XVII, 436.

Osterburgesdorf (—borghestorpe) vergang. D. in d. Altmark b. Seehausen A, VI, 362. 473 (wo Osterberstorff?).

Ostergröningen (—groninge) vergang. D. im Halberstädtischen A, XVII, 445. 456.

Osterhausen (Oesterh—, Hosterh—) 1. D. b. Querfurt A, XXII, 416. 417. 427. B, I, 2.

2. Fam. v.: Eckhard (1197) A, XXII, 422. Heinrich (1202) B, I, 2.

Osterholz (—holt(en), —hold) 1. D. in d. Altmark b. Arneburg A, I, 326. VI, 279. 428. XV, 449. XVI, 62. 323. C, II, 437. SB, 392.

2. Fam. v.: Otto (1376) A, XXI, 464. Hans (1391) B, III, 111 f. (1402) 151 f. (1417) 322. Anna (1425) A, V, 384. Des verstorb. Hans Söhne Sabel u. Albrecht (1427) A, XV, 224 f. Albrecht auf Osterholz (1436) A, XVI, 62 f. Hans auf Osterholz (1480) A, VI, 428. Albrecht, Albrecht, Hans u. Joachim, Gebr., auf Osterholz (1499) C, II, 437. Albrecht auf Osterholz (1501) A, XV, 449 f. Albrecht u. seine Neffen Albrecht d. j. u. Hans (1516) A, XXV, 493. (1517) VI, 74. Des verstorb. Albrecht Oheim Albrecht (1527) C, II, 484. Die v. O., namentlich Christoph (1567) A, VI, 288.

Oster-Ingersleben s. Ingersleben.

Osterland od. Ost(er)mark (Orientalis marchia) B, I, 260. 343. 381. VI, 57. 74. 112. D, 179.

Markgrafen: Theodorich (1161) A, VIII, 103. 106. (1179) 112. Heinrich (1225) A, X, 118. S. auch Thüringen u. Meissen.

Osterlinde (—lyndede) D. in Braunschweig A, II, 87.

Ostermark Fam. in Stendal: Caspar (1525) A, V, 269. (1541) XVI, 216.
Ostermin Fam. v.: Theodorich (1461) A, IV, 431.
Osterne (Ostheren, Hostherne) D. in d. Mittelmark b. Nauen A, VII, 243 vgl. 242 u. 302. VIII, 420. XIII, 125. XXIV, 494 ff.
Osterode (Osterrode) 1. wüstes D. im Braunschweigischen A, XVII, 303. 314.
2. D. im Halberstädtischen am Harze b. Horneburg A, XVII, 442. 445. 451. 453. 456. 476.
3. D. im Hannöverschen b. Fallersleben A, XVII, 472.
4. St. in d. Provinz Preussen u. Komthurei daselbst. Komthure: Johann v. Beffart (1384) A, XVIII, 236. Hans v. Stetten (1443) SB, 63 ff.
5. Fam.: Dietrich (1375) A, VIII, 310. (1385) VII, 474. (1394) VIII, 371. (1396) 375. (1397) VII, 137. († 1412) B, III, 351., in Neu-Brandenburg in Meklenburg: Hermann (1441) A, XIII, 82.
Osterrohe poln. Fam. v.: Stenzel (1470) C, III, 89. Vgl. Osterog.
Ostersleben (—leve) vergang. Ort im bischöflich-halberstädtischen Sprengel A, XVII, 473.
Osterstädt (—stede) wüste Dorfst. im Magdeburgischen A, XXII, 416. B, IV, 317. VI, 426. 442. 443.
Ostervaleberg vergang. Ort im bischöflich-halberstädtischen Sprengel A, XVII, 450.
Osterwalde (Osterwal(d)t) D. in d. Neumark b. Sternberg A, XVIII, 88. 93. 96.
Osterweddingen (—widdinge) D. b. Magdeburg A, XVII, 423.
Osterwiek (—wic, —wick, —wich, —wyck, —weigk) 1. St. im Halberstädtischen A, XVI, 392. XVII, 442. 447. 448. 449. 451. 453. 454. 457. 458 ff. 466. 470. 473. 476. B, V, 456. VI, 239. 501.
Das Schulzenthor A, XVII, 459. Das westliche Thor 460.
Münze u. Zoll A, XVII, 442. 447. 453. 458. 459. 470.
Schulzenamt A, XVII, 448. 453. 454. 459. 460. 466. 476.
Schulzen: Hendenreich d. ä. (1311) A, XVII, 458. 459. Heinrich (1311) 460.
Bürger-Familien: v. Goslar, Ludeger u. Ludeke, Pabsdorf.
Innungen der Bäcker, Fleischer, Krämer, Schuhmacher u. Weber A, XVII, 459.
Worthzins A, XVII, 459.
Kirche A, XVII, 451.
Stift A, XVI, 392.
Mühlen A, XVII, 459. 460., u. der Schenkenwald (silva pincernalis) 449.
2. Fam. v.: Johann (1311) A, XVII, 457.
Osterwitz s. Wusterwitz.
Osterwohl (Osterwold(e), Osterwald(e), Ostirwolde, Osterwalt) 1. Schloss u. D. in d. Altmark b. Salzwedel A, V, 340. 392. 393. 395. 422 f. 456. 468. 469. 470. 473. 474. 476. 481. 486. 487. VI, 294. 297. 315. 487. XIV, 138. 246 ff. XVI, 278. XVII, 273. 279. 291. 302. 356. XXII, 270. 305. 486. XXV, 187. 328. 381 f. C, I, 285.
Pfarrer: Hermann n. s. T. (1317) A, V, 309. XXV, 187. O. d. N. (1399) A, XIV, 200. Christian Ludeke (1496) A, XVII, 356.
Archidiakonus: Conrad (1241) A, XIV, 2.
Gau u. Vogtei A, XV, 2. 4.
Vogt: Marchis Bernhard (1022) A, XV, 2. 4.

2. Fam. v.: Friedrich (1181) A, XVII, 434. (1184) 1. (1188) V, 22. (1190) 26. (1196) C, I, 4. (1200) A, XVI, 395. Friedrich (1275) B, I, 124. (1282) 154. 490. (1285) 181. Crucemann u. seine Söhne Erich u. Johann (1300) A, V, 307. Heinrich (1426) B, IV, 178. (1427) 99. (1426—38) 179. (1431) A, XIII, 57. 58. Claus (1429) B, IV, 184. Henning (1430) A, XIII, 56. Heinrich, Heinrich u. Vicke (1431) A, XIII, 81. Heinrich d. Lange (1439) A, XIII, 361. Katharina (1476) A, XXI, 68.

Ostfriesland (Oist-Friesslant) Grafschaft. Graf v.: o. d. N. (1520) B, VI, 311.

Osthausen (—husen) Fam. in Lübeck: Johann (1472) A, XV, 326.

Ostheeren s. Heeren.

Ostheerenhagen vergang. Ort im Hannöverschen A, XVI, 315.

Ostheim (—haim) Fam. v.: Georg (1471) C, II, 49.

Ostia St. u. Bisthum in Italien. Bischöfe: Alberich (1139) A, VIII, 102. Philipp v. Ancona (1388) A, II, 141 vgl. 126. Guilherm (1471) A, XV, 324. (1472) XIV, 355. (1481) V, 246. Julian (1500) A, IV, 467 f. Oliver (1507) A, XV, 459. Raphael (1517) SB, 394.

Ostingersleben (Osteringesleve) D. im Magdeburgischen b. Neu-Haldensleben A, XVII, 68.

Ostinsel s. Insel.

Ostlübars s. Lübars.

Ostmann Fam.: Hans (1375) A, II, 335.

Ostmark s. Osterland.

Osto Fam.: sacerdos (1235) A, XVII, 40. 41.

Ostphalen (Astfalen, Astfalum) Gau A, XV, 1 f. 4 f.

Ostrog od. Ostrorog 1. St. in Polen A, XXIII, 139.

2. Fam. v.: Sadziwog od. Sanzewoy (1401) A, XXIII, 139. (1402) XXIV, 108. (1405) XVIII, 317 f. (1424) C, I, 184. 185. (1426) A, XXIV, 136. (1439) 149. B, IV, 200. Stanislaus (Calitzky) (1439) A, XXIV, 149. B, IV, 200. (1467) C, I, 410. 411. 413. (1487) SB, 87., sein Bruder Dobrogost (1467) C, I, 410. 411. 413. Ihr Vater o. d. N. (1467) C, I, 413.

Ostrow (Oestr—, Ostra) 1. in d. Neumark: a) Vorstadt v. Kottbus B, VI, 142.

b) D. b. Sonnenburg A, XIX, 142. 349. XXIV, 174.

2. Fam. v.: Friedrich (1292) A, VII, 306.

Ostrowo St. im Posenschen. Castellan: Graf Zbilut (1256) A, XIX, 125.

Ostsee, die (mare, mare Rugianorum) A, II, 443. III, 339. XVII, 419. XIX, 128. B, I, 290. 348. III, 31. 127. C, I, 436. 525. III, 3. SB, 11. 384.

Ostszetz od. Oszez (Gross-O.) D. in d. Neumark b. Lebus A, XIX, 137. B, I, 318. 376.

Ostvitz See in d. Neumark b. Küstrin A, XIX, 5.

Osvontiniae princeps o. d. N. (1315) B, I, 373.

Oswald Fam. in Brandenburg: o. Vorn. (1541) A, IX, 284., in Spandau: Brose (1536) A, XI, 501.

Oswicinensis dux in Schlesien (1355) B, II, 387.

Otbernhausen s. Obernhausen.

Otbert s. Gotbert.

Otbingen Fam. v.: Heinrich (1371) B, II, 512.

Oterwasch (Otterw—, Otirw—, Otirwosch, Oderwasch) Fam. in Frankfurt a. O.: Claus (1407) A, XXIII, 148. Hans (1429) 186. 187. 188. 192. (1431) SB, 60 f. (1470) A, XXIII, 255. 256.

Othanensis episc.: Peter (1357) A, XXV, 220.

Otmar Fam. in Kiritz: des verstorb. Heinrich Söhne Tiedekin u. Heinrich (1338) A, I, 371 vgl. 357.
Otmersen (Othm—, Odm—) Fam. in Salzwedel: Johann (1459) A, V, 437. (1460) 321. (1462) 326. (1478) 384.
Otmuchow (Othmachow) Stift in Schlesien. Domherr: Nicol. Nebelschütz (1470) A, V, 233 f.
Otmut (Utmode, Uthmode) wüstes D. b. Magdeburg A, XXV, 481. B, III, 322. IV, 317. VI, 78.
Otranto (Vdrontina) St. u. Erzbisthum in Unteritalien D, 238 (2 Mal). 239.
Erzbischof: o. d. N. († 1480) D, 238.
Otraven (Odr—) Fam.: o. Vorn. (1289) A, X, 454. Johann u. Tilo (1409) A, II, 491.
Ottelitz Fam. v.: Henning (1369) A, XXI, 456.
Ottelwitz D. in d. Ober-Lausitz b. Bauzen B, VI, 12.
Otte(n) s. Otto.
Ottenbüttel (Otnebutle) Fam. v.: Hasso (1275) B, I, 123.
Ottendorf 1. D. in Baiern C, II, 299.
2. Fam. v.: Hans (1470) A, XVIII, 260. (1471) 261.
Ottenhain D. in d. Ober-Lausitz b. Löbau B, I, 416.
Ottenhof Ort in Baiern C, II, 298.
Ottersburg (—borch od. —purch, Otterburg, Odenborch) 1. Schloss u. D. in d. Altmark b. Stendal A, V, 170. 200. 226. 227. XVI, 323. XVII, 70 f. 378.
2. Fam. v. in Stendal: Hans Schulze (1445) A, XV, 268.
Ottersleben (—leve(n), Otteresleba, Ottirsleve) 1. D. b. Magdeburg A, VIII, 90. XVII, 423. 444. B, I, 364. 367. D, 181. Kirche D, 181.,
od. vielmehr 2 DD.: a) Gross-Ott. A, XVII, 161. 170. 194. D, 190.,
b) Klein-Ott. A, II, 490. XVII, 465. 471. 474.
2. Fam. v.: Gevert (um 1150) A, X, 72. Heinrich (1277) A, XVI, 404. Johann (1282) B, I, 158. Heinrich (1311) A, XVII, 463. (1362) XVI, 437. Johann (1351) A, X, 475 f. Cord (1501) A, XVII, 194., in Braunschweig: Rolof (1349) A, XIV, 93.
Otterstädt (—stede, —stetten) Fam. v.: Hans (1429) A, XI, 325 (2 Mal). 326. (1450) SB, 66. (1467) A, X, 314 f. Otto, Peter u. Erdmann, Gebr., auf Löwenbruch (1472) A, XI, 495 f., u. Friedrich, ihr Vetter (1479) 268. Georg, Balthasar u. Ambrosius, Gebr. (1479) A, XI, 268. Peter (1490) A, XI, 274. Friedrich, Otto u. Peter, sodann Georg, Siegmund u. Otto, Otto's Söhne, u. endlich Georg, Balzar u. Ambrosius auf Genshagen (1499) C, II, 432. Des verstorb. Friedrich Söhne Hans, Friedrich u. Bernd (1505) C, II, 472. Ambrosius (1507) A, VIII, 467., n. s. T. (1508) C, II, 445. Hans u. Georg, Söhne des verstorb. Peter, Otto's Söhne Siegmund u. Otto u. Friedrich's Söhne Friedrich u. Bernd (1508) C, II, 445. Des verstorb. Georg Sohn Georg auf Genshagen u. sein Oheim Balzar (1509) C, II, 447. Des verstorb. Balthasar Söhne Peter u. Balthasar, Georg u. des Ambrosius Kinder (1517) C, II, 451. Ambrosius (1519) A, VIII, 480. 484. Peter u. Balthasar, Gebr., auf Genshagen (1520) C, II, 453. Heinrich (1522) C, II, 499. Hans n. s. T. (1524) C, II, 456. III, 304 f. Georg auf Genshagen (1529) C, II, 461. Siegmund auf Dahlwitz (1539) A, XI, 472. Caspar († 1588) D, 317., n. s. T. (1588) A, VI, 315.
Ottike Fam.: o. Vorn. (1416) A, XX, 378.
Ottlandia s. Uechtland.
Ottleben (Otteleve, Oteleve, Ottenleve, Otenleve, Ottoleve, Hottensleve) 1. D. im Halberstädtischen

. b. Oschersleben A, XVI, 392. XVII, 445. 447. 448. 455. 459. 460. 462. 463. 465. 468. 473. B, I, 49. 51. 267.
Klein-Ottl. A, XVII, 463.
2. Fam. v.: Rudolf (1311) A, XVII, 459. Dietrich 460. Coneke 462. Heinrich Bromes 470.
Ottmersleben s. Ochtmersleben.
Otto od. Otte od. Otten od. Ottonis Fam.: Nicolaus (1350) B, II, 306. Hans auf Gutenswegen (1418) B, III, 346. Hans (1471) C, II, 48. Henneke (1499) A, V, 484. Johann (1500) B, VI, 169. Lucas (1503) A, VI, 78., in Brandenburg: Claus (1541) A, IX, 286., in Tr.-Briezen: Jacob (1419) A, IX, 363., in Frankfurt a. O.: Claus (1517) D, 352. (1530) 356. (1534) A, XX, 120. XXIII, 449., in Havelberg: Andreas (1558) A, III, 321., in Köln a. Spree: Jacob (1442) SB, 288. Georg (1580) D, 309. (1583) 312. (1585) 314 (2 Mal). (1587) 317. (1592) 319., in Magdeburg: Joachim (1541) A, XVI, 160., in Perleberg: Johann (1432) A, I, 183., in Neu-Ruppin: Johann (1365) A, IV, 298., in Spandau: Claus (1481) A, XI, 528., in Stendal: Ludwig (1470) A, V, 232 f. (1473) 240. Joachim (1525) A, V, 269., u. seine Frau Katharina (1541) XVI, 206 f.
Otwich od. —wick Feldmark in d. Neumark A, XIX, 23. XXIV, 210 f. 214.
Ouchtwetering, der, ein Graben b. Rengerschlage in d. Altmark A, III, 488.
Oudorf od. Owdorf s. Audorf.
Ovelbeder Fam.: Hermann (1476) A, XIV, 375.
Ovelgünne od. Oevelgunne D. in d. Altmark u. in d. Prignitz A, I, 18.
Ovenbier Fam.: o. Vorn. (1472) B, V, 199.
Over . . nt Fam.: Henneke (1426—38) B, IV, 177.
Overbeck Fam.: Ludwig (1679) A, III, 210.
Overberge s. Ober-Berge.
Overland Hof im Hannöverschen b. Gartow A, VI. 30. 36. 37.
Overthene s. Ober-Thene.
Overwische s. Ober-Wische.
Ovesfelde od. Owesfelde s. Oebisfelde.
Quezar s. Oetscher.
Ougst s. Augst.
Owe (= Aue) 1. D. in Thüringen? B, VI, 51.
2. Fam. v.: Johann (o. J.) A, III, 348 f.
Owelosen s. Aulosen.
Owen (Vwen) Fam.: in Burg: Tielo (1350) A, X, 473. (1351) 474.
Owerbarch Ort im bischöflich-halberstädtischen Sprengel A, XVII, 448.
Owesleben s. Ausleben.
Owmann Fam.: Johann (1274) A, II, 262.
Oycbert od. Otbert s. Gotbert.
Oyne s. Oehne.
Oynitz od. Oynytz s. Oegenitz.
Oyradia Theil Polens, s. d.
Oytinsz Fam. in Lüneburg: o. Vorn. (1497) A, XXII, 308.
Ozer Fam. v.: Dietrich (1464) A, XXIII, 246.

Ozzechz Fam. v. in Hain in Sachsen: Apetz (1318) B, I, 421.
Ozzetz od. —tzs vergang. D. A, VI, 94. VIII, 201. XIX, 454.
Pfarrer: Hermann v. Lüchow (1314) A, XIX, 454. (1315) VI, 94.

P.

Paaren (Parne(n), Parn, Barn, Parnam, Porne) D. in d. Mittelmark b. Nauen, j. gewöhnlich Guten-Paaren genannt A, IV, 100. VII, 148. 301. 322. 330 f. 348. 351. 353. 357. 365. 368. 375. 379. 380. 491. VIII, 31. 108. 113. 127. 134. 225. 227. 330 ff. 349. 350. 420. 457. 458. IX, 26. 32. X, 311. XI, 46. C, I, 55. II, 445. SB, 331.
See dabei u. die Havel A, VIII, 349. 370 f. X, 311.
Kirche u. Pfarre A, VIII, 330 ff.

Paarstein (Parste(y)n, Bardin, Barsdyn) See u. D., das nachmalige Chorin (s. d.), in der Ukermark b. Angermünde A, XIII, 200. 202. 203. 204. 205. 206. 207. 208. 209. 211. 216. 220. 222. 226 f. 234. 235. 237. 238. 247. 254. 262 (2 Mal). 263. 265 (2 Mal).

Pab Fam.: Laurenz (1377) A, IX, 60.

Pabsdorf (Papestorp) 1. D. im Halberstädtischen b. Oschersleben A, XVII, 442. 445. 449. 453. 455. 456. 471. B, III, 77.
2. D. im Magdeburgischen b. Möckern A, XVII, 45.
3. Fam. in Osterwiek: Heinrich (1311) A, XVII, 460., od. in Quedlinburg 469.
4. Fam. v.: Bernhard (1278) A, XVII, 45. (1286) B, I, 188. Hans u. sein Sohn Heinrich (1357) B, VI, 90 f.

Paceka vergang. D. in d. Neumark b. Königsberg A, VII, 243.

Pacelin s. Penzlin.

Pachenow Ort (= Rathenow?) D, 325.

Pack (Pak, Pagk, Pach, Pock, Pauk, Pavk, Bock) Fam. v.: Ulrich (1319) C, III, 25. (1348) B, II, 224., auf Sorau (s. d.) (1350) 269 ff. 276 (wo fälschlich Raok). 278. 282 f. (1354) 360. (1355) 381 f. (1360) 426. Die Edlen v. P. (1459) SB, 81. Johann (1482) B, V, 404 ff. (1524) C, III, 322. Heinrich (1535) C, III, 419. (1536) 433. (1537) 437. (1542) B, VI, 474. (1543) A, XXIV, 311. (1544) 242. (1545) B, VI, 480. 481. (1546) A, XXIV, 252. 259., u. sein Bruder u. Vetter 258., n. s. T. (1560) 278. Sein Sohn o. d. N. (1560) 279.

Packebusch (Pak—, Bak—, Bakenb—, Pokeb—, Bockenb—) 1. D. in d. Altmark b. Arendsee A, XVII, 149. 197. 335. 378.
Kirche A, XVII, 345. 351.
Pfarrer: Arnold Hacke (1351) A, XVII, 335.
2. Fam. in Stendal: Claus (1369) A, XV, 168. Arnd (1376) A, V, 353. Heine (1400) A, XV, 192. (1421) 212 f. Arnd (1445) A, XV, 268. Heine, Caspar, Arnd u. Hans (1472) A, XV, 334. Arnd (1470) A, XV, 313. 317. (1471) 319. (1472) 334. (1475) 353. (1477) XXII, 507 f., als d. ä. XV, 368. Arnd u. Heinrich, Gebr. (1472) A, XV, 334. Caspar (1484) A, V, 251. Heinrich, Arnd u. Arnd (1488) A, XV, 416. Heinrich (1493) A, XV, 433 f. 493. (1498) 331. O. Vorn. (1494) C, II, 401. Heinrich u. Lamprecht (1512) A, V, 263. (1525) 269.

Lamprecht (1519) A, XV, 496. O. Vorn. (1527) A, XVI, 142. (1528) C, II, 365. Arnd u. s. T. (1538) A, XVI, 189.
Packträger (Pagdrager) Fam. in Stendal: Arnold (1232) A, V, 34.
Pactys Fam. v. in Florenz: Jacob († 1478) D, 237.
Paddehuche Fam. in Pasewalk: Martin (1476) A, XXI, 350.
Paddenburg Ortschaft in Dänemark B, II, 152.
Paderborn (—burn, Padeburn) St. Peter-Pauls-Abtei. Abt: o. d. N. (1398) A, XXV, 286.
Bisthum A, XIV, 187. 191.
Bischöfe: Meiner (1015) A, XVII, 425. O. d. N. (1239) A, II, 446. Simon (1485) A, XV, 399 f. O. d. N. (1520) B, VI, 311.
Episcopi vices gerens: Hermann, Belovilon. episc. (1331) A, XIV, 74.
Pades Cistercienser-Kloster. Abt: Nicolaus (1343) B, II, 168.
Padligar (Padelgar) 1. D. in d. Neumark b. Züllichau B, V, 473.
2. Fam.: o. Vorn. (1505) C, II, 444.
Padow Fam. in Wanzleben: Hans (1491) A, XXII, 477.
Padua (Padaw, —dow, Pattavia) 1. St. in Italien B, IV, 372. 376. C, I, 216. 221. III, 487.
Universität A, XXIII, 332. 337 f.
2. Fam. v.: Dominicus (1415) C, I, 83. Mandolus de Franchis (1436) C, I, 221.
3. Herzogthum. Herzog: o. d. N., seine Tochter Caecilia, Witwe des Herzogs Wenzel v. Sachsen (1422) D, 201.
Paeckewitz (Pack—) D. in d. Altmark b. Kalbe A, XXV, 464.
Pähl (Pele, Paele, Beyl(e)) Feste u. D. in Baiern B, II, 319. 320. 322. 391. 394. C, II, 210 f. 212 f. 391.
Päzig (Petzigk, Bytzch) D. in d. Neumark b. Schönfliess A, XXIII, 122. XXIV, 56.
Pagedy Fam. v.: Arnold (1279) A, XVI, 405.
Pagemann Fam.: Mathilde (1351) A, VI, 32.
Pagenberg, der in d. Altmark b. Salzwedel A, V, 421.
Pagenkopf (Pag(h)enkop od. —cop od. —koep, Pakenkop, Pogenkop) Fam. in Salzwedel: Johann (1431) A, XVIII, 485. (1447) XIX, 359. (1451) XVIII, 485. XIX, 376. (1479) XVIII, 495. Berthold (1484) A, XIV, 407.
Pagenwerder Elbinsel b. Magdeburg A, V, 426. 455.
Pahlzow od. Paalzow (Paltzow, Baltzow) D. in d. Mittelmark b. Neu-Ruppin A, IV, 143. 488. VII, 288.
Kirche u. Pfarre A, VII, 288.
Pakelent(h)e s. Pokelenthe.
Palaestina od. das heilige Land A, I, 243. III, 505. V, 26. XIX, 1 (2 Mal). 3. 5. 7. 124. 173. XXIV, 344 f. B, I, 323. 324. C, I, 201 ff. 221. 307. 312. 318. D, 7. 211. 228. 238. 253. 273. 277. 299 f. 333. SB, 305.
Palatinus episc.: Andreas (1295) A, VIII, 181.
Palberg Gegend im Magdeburgischen b. Genthin B, III, 295.
Palborn Fam.: Heinrich (1388) A, VIII, 356.
Palen Fam.: o. Vorn. (1492) C, II, 370 f. Henning (1500) B, VI, 170., in Neustadt-Eberswalde: Claus (1496) A, XII, 336., in Wittstock: die alte P. (um 1500) A, I, 434. (1502) 425.

Palendorf (—dorp) Fam. in Neu-Ruppin: o. Vorn. (1365) A, IV, 299. Ludwig u. Henning (1382) 305. Henning (1393) 308.
Palenzia St. in Spanien B, VI, 352.
Palermo (Panormus) Erzbisthum. Erzbischof: B. (1231) B, I, 13.
Cardinal: o. d. N. (1444) D, 220.
Palgerin St. in Asien an d. Küste des Mittelmeeres C, I, 201.
Paling Fam. in Perleberg: Hermann (1417) A, III, 416. Lucas (1522) A, XXV, 143.
Palithe s. Poehlde.
Palitz 1. 2 Seen, der Grosse u. der Kleine P., in Schlesien b. Fürstenberg B, I, 390. 392. 393.
2. D. od. Ortschaft in d. Ukermark, nachmals das Kloster Chorin (s. d.) bildend A, X, 239. 410. XIII, 205. 212. 213. 235.
3. Fam. in Greifswalde: Hermann (1372) A, XXIII, 111.
Pallatz Fam.: o. Vorn. auf Gorlosen (1418) B, IV, 16. (1420—4) 48. 84.
Palma od. Palme(n) Fam. in Brandenburg: Hans (1541) A, IX, 288. Liborius (1541) 289., in Lüneburg: Hartwig (1351) A, XXII, 56., in Straussberg: Georg (1512) A, XII, 122.
Palm(e)dach Fam.: o. Vorn. (1300) A, XIII, 12. (1304) B, I, 255. (1305) A, X, 227. (1306) XI, 17. Johann (1305) A, XII, 315. (1313) SB, 223. Busso u. Zabel, Gebr. (1360) A, XII, 301. Conrad (1369) A, VIII, 289. (1372) VII, 336 (2 Mal). (1374) VIII, 308. IX, 386. (1375) XII, 162. (1377) VIII, 312. 314., in Brandenburg: Curd od. Conrad (1394) A, VIII, 371., n. s. T. (1413) IX, 95. Andreas (1444) 161. Conrad (1494) 246., in Gardelegen: Johann (1337) A, V, 81. Hans (1471) VI, 138. 140. XVII, 145.
Palnitz 1. vergang. D. im Magdeburgischen A, V, 426. 455. VI, 289.
2. Fam. (v.): Gerhard (1275) A, II, 451. Johann (1370) A, III, 100., in Stendal: Hans (1433) A, V, 200. (1453) 220.
Palow Fam. v.: Lutter (1275?) B, VI, 15. (1282) I, 158. 160. VI, 7. (1284) I, 174.
Palstorf (—torp(p), Palestorp) 1. vergang. D. im Magdeburgischen, im Lande Klitz (s. d.) A, II, 335. 339. 462. IV, 77. XVII, 486.
2. Fam. in Stendal: Tile (1491) A, XV, 426.
Palz (Paltz, Pals) Fam. in Rostock: Laurenz (1426) A, XXV, 62., in Straussberg: Hennig (1367) A, XII, 77.
Palzig (Paltzig, Palltzk, Poltzig, Beltzk) D. in d. Neumark b. Züllichau B, VI, 248. 283. 334 f. C, II, 444. 515.
Pamelitz vergang. D. im Magdeburgischen b. Leizkau A, X, 77. 79.
Pamezin vergang. D. im Lebusischen A, XX, 236.
Pammel Fam.: die P. (1564) A, XXIV, 310.
Pammin (Pamien, Pammyn, Bamyn) D. in d. Neumark b. Arenswalde A, XVIII, 134. 144. 145. XXIV, 74.
Pandorf (—dorp) vergang. D. b. Nebra? A, XVII, 443. 444.
Pangfiem Ort im Hannöverschen b. Gartow A, XXV, 230.
Pankeren verscholl. Hof im Magdeburgischen b. Gommern A, VI, 36. 37 (wo falsch Pangken). B, II, 424 (wo fälschlich Kanikeren).
Pankow (Panckow, Pannckow, Pangkow, Panchow, Ban(c)kow, Bangkow, Banko) 1. Flüsschen b. Berlin A, XI, 3.

2. D. ebendas. A, IV, 145. VIII, 418. IX, 249. X, 167. XI, 343. 477. 478. XVI, 120. XIX, 56. B, V, 500. VI, 128. 138. C, I, 51. II, 406. 415. 428. 484. III, 129. 131. 502. D, 75. SB, 305. 306 f. 355.

Pfarrer: Johann Möller (1541) A, XI, 477. 478.

3. D. in d. Prignitz b. Havelberg, Wendisch-P. A, I, 12. 253 vgl. 232. 255. 264 ff. 302 f. vgl. 279. 493. II, 191. VII, 318. C, II, 438. SB, 478. 479.

Pfarrer: Johann (14tes Jahrh.) A, I, 493.

4. Fam.: Heinrich (1375) A, II, 33. (1390) V, 137. Gerhard (1407) A, III, 410., in Pritzerbe: Claus (1419) A, I, 176.

Panneckel vergang. D. in d. Neumark b. Königsberg A, XXIV, 211. 214.

Panner (Panrr) Fam. in Ansbach: Curd (1458) C, II, 24.

Pannewitz (Pannwitz, Pannvitz, Panwicz, Panewitz, Panowitz, Banowitz) 1. D. in Sachsen b. Bauzen A, XIX, 36. 37.

2. Fam. v.: Thyzo (1275?) B, VI, 16., od. Dietrich (1282) B, I, 158. VI, 6., od. Tetto (1284) B, I, 174. Wolfram v. der Sprottau (1319) B, I, 438. Nikuscho (1365) A, XXIV, 77. Hans (1497) C, II, 417. (1500) 442. SB, 136., auf Kattlow (1506) B, VI, 204. (1516) A, XI, 282 f. (1522) B, VI, 325. C, II, 512.

Pannicida (Gewandschneider) Fam.: Friedrich (1292) A, XIII, 226., in Königsberg i. N.: Georg (1344) A, XIX, 207.

Pannonien Königreich, s. Ungarn.

Pannonius s. Unger.

Pansfelde D. im Mansfeldischen A, XVII, 473. 477.

Pansin (Pansyn, Panssyn) 1. D. in Pommern b. Saazig A, XVIII, 179.

2. Fam. v.: Nicolaus (1326) B, II, 31. (1327) 36. Henning (1336) B, II, 103. (1354) SB, 31.

3. Fam. in Stendal: Hans (1494) A, XV, 437.

Panstal verscholl. Ort im Magdeburgischen, wo Salz gekocht wird A, XVI, 393.

Pantelitz Ortschaft in Pommern b. Stralsund C, III, 384.

Panuensis episc.: Johann (1472) A, II, 164 f.

Panzenhagen Fam. in Perleberg: Hans (1533) A, I, 106.

Panzerin (Bantz—) D. in Pommern b. Schievelbein C, II, 440.

Panzermacher (—meker) Fam.: Johann (1433) A, XXI, 421 f.

Panzfeld Ort in Baiern C, II, 299.

Pape (Papen, Papin, Papa) Fam.: Heinrich (1283) B, I, 170. Hartwig (1307) A, I, 250. Conrad (1316) A, XXI, 115. Conekin (1321) B, I, 479. Johann (1326) A, XXII, 446. Ludeke (vor 1420) B, III, 314. 316. 317. 319. 326. Bartholomeus (1458) A, X, 298. Nicolaus (1473) A, V, 237., in Bernau: Hynnich (1315) A, XII, 68., in Tr.-Briezen: Hans (1437) A, IX, 416., in Gardelegen: Ludeke n. s. T. (1466) A, VI, 136., in Havelberg: Hermann (1373) A, III, 397., in Lübeck: Heinrich (1342) B, VI, 70. (1346) B, II, 190. (1347) 199 f. (1349) 259., in Nauen: Martin (1541) A, IX, 286., in Rostock: Johann (1320) A, II, 460.

Papenberg u. Papenwerder, der b. D. Leddin A, VII, 285.

Papenbok, die, Ort im Magdeburgischen? B, II, 508.

Papenbruch (—bruck, —pruk, —brueck) D. in d. Prignitz b. Wittstock A, I, 290. 393. 479. II, 335. 510. III, 511. XXV, 107. B, IV, 17. 20. 77. 89. 185.

»endeich (—tich, Poppendyk), der a) im Braunschweigischen D, 178.
b) in d. Mittelmark b. Alt-Ruppin A, IV, 489.
»endorf (Pappend—, Phaphind—, Phaffind—, Poppend—, Papesd—) 1. D. in d. Ukermark b. »asewalk A, XII, 212. XIII, 353. 415. 441. 443. C, I, 248.
2. Fam.: Hans (1468) B, V, 123.
»enfliess (—flyth) Fliess in d. Neumark b. Soldin A, XVIII, 490. 497.
»enhagen Fam.: Hermann (1331) A, III, 97. Heinrich (1341) A, XXIII, 34.
»enholl Ort in d. Prignitz? A, I, 316. III, 473.
»enkopf (Paphenkop) Fam.: Johann (1450) A, XVIII, 421.
»enpistel Fam.: o. Vorn. (1297) B, VI, 26.
»enrode D. im Braunschweigischen b. Helmstädt A, XVII, 241. 296.
»enthal (—dal) Ort b. Wernigerode A, XVII, 466.
»enwerder, der, Insel in d. Havel b. Plaue A, X, 294. 401 f.
»itz D. in d. Lausitz b. Kalau u. Hauptmannschaft A, XXIV, 278. B, VI, 134.
Hauptmann: Adam v. Schlieben (1596) SB, 218.
»penheim (Pappinhein, Poppenheim, Bappenheim od. —hein, Bapenheimb, Boppenheim) Fam. v. d. zu, Erb-Marschälle des heil. Röm. Reiches: o. Vorn. (1336) B, II, 105. Haupt (1417) B, II, 256. Conrad (1435) C, I, 216. Conrad u. Heinrich (1443) C, I, 269. Heinrich u. Cord 1453) B, IV, 480. Christoph (1459) B, V, 49. Siegmund (1471) C, I, 547. Heinrich (1472)), V, 165. 168. 172. Wilhelm (1471) C, I, 548. (1475) A, XVII, 158. (1480) VI, 428. (1481) XVI, 113. (1482) VI, 252. XV, 382. (1483) 391. XXIII, 282. B, V, 413. (1484) A, III, 491. 93. VI, 145 f. IX, 431. XVII, 170. XXIV, 464. XXV, 412 ff. 416. (1485) XVII, 171. XXV, 18. (1486) VI, 223. XXV, 426. (1487) I, 291. (1488) VI, 385. XIV, 421. XV, 408., n. s. T. 1497) XXV, 461. Alexander (1486) C, II, 325.
»stein (Papestein, Pap(p)esteyn, Papensteyn, Bapstein, Pfaffsteyn, Pfaffensteyn) Fam. v.: Jacob 1393) A, XXIV, 97. (1406) XVIII, 324. (1408) 332. O. Vorn. (1404) A, XVIII, 315. (1406) 23. (1407) 164. Bernhard? (1450) A, XVIII, 421. Borchard (1465) A, XVIII, 344. (1468) , I, 492. (1470) A, XVIII, 260. C, I, 545. Borchard n. s. T. u. seine Söhne Thomas, Hans . Jacob (1496) A, XVIII, 348. Thomas u. Hans, Gebr. (1499) C, II, 441. Des verstorb. Thomas Söhne Hans u. Jacob (1519) C, II, 501. 503. (1527) A, XVIII, 363 f. Des verstorb. Hans Sohn Jacob u. Vetter Jacob (1531) C, II, 504. Thomas (1564) A, XXIV, 296.
»adies Sct. Marien-Cistercienser-Mönchskloster im Posenschen A, XVIII, 407. 408 ff. 411. XX, 32 f. XXIV, 332. B, VI, 347.
Aebte: Andreas (1373) A, XVIII, 407. (1385) 408 ff. (1386) 411. O. d. N. (1406) A, XVIII, 418. O. d. N. (1521) C, II, 511.
Prior Hermann, Supprior Nicolaus, Cellerarius Lucas u. Cantor Mattheus (1385) A, XVIII, 08 ff. Prior: Hermann (1386) A, XVIII, 411.
Mönch: Andreas v. Krossen (1354) A, XX, 232 f.
»chau (—chow, —chouwe, Parcow, Parchen) 1. D. im Magdeburgischen an d. Elbe b. Jerichow , VIII, 419. B, III, 348. 349. 350. 355. 357. Kirche SB, 20.
2. Fam. v.: Borchard (1288) A, XXI, 450.
»chen (Parchem) Schloss u. D. im Magdeburgischen b. Genthin A, VIII, 135 Anm. 419. 457. , 12. XVI, 147. 148. XXIV, 340. B, III, 68. 294. 348. 349. 350. 355. 357. D, 26.

Parchim (Parchym, Parchem Porchim, Parchimum) 1. Schloss, St. u. Land od. Vogtei in Meklenburg A, I, 103 Anm. 161. 168. 260. II, 281. 336. 510. III, 430. XXV, 21. 62. B, I, 68. 69 Anm. 103. III, 34. 39. 68. 294. IV, 71. 73. 74. 101. 162. 168. 181. 261. 263. 265. 266. V, 307. 459. VI, 9. 14. C, II, 237. III, 60. 61.

Bürger- u. Einwohner-Familien: Ebeling, Hyddeke, Ruliff, Speznitz.

Raths-Familien: Rulef, Schwerin.

Sct. Georgs-Pfarrkirche A, XXV, 59.

Pfarrer: Heinrich v. Plaue (1374) B, III, 36. Hermann Willer (1418) A, XXV, 59.

Vögte: Rembert (1276) B, I, 124. Bernd Welzin (1437) B, IV, 181.

2. Fam.: Hieronymus (1421) A, XIII, 99., in Lüneburg: Heinrich (1305) A, XVI, 409., in Neu-Stargard: Thomas (1466) SB, 90.

3. Fürstenthum. Fürsten: Theodorich (1196) C, I, 3. 4. (1200) B, I, 1. (1202) 2. Pribislaus (1261) B, I, 68 f. vgl. A, VII, 42.

Parchwitz (Parchewitz) 1. Bach in d. Neumark b. Zehden A, XIX, 68.

2. St. in Schlesien B, V, 353. 3. Fam. v.: Stephan (1319) B, I, 444.

Pardemann Fam.: Johann (1532) A, III, 137. H. (1634) A, XII, 381.

Parduin od. Parduwin (Pardewin) D., die nachmalige Altstadt Brandenburg (s. d.) A, VII, 469. VIII, 107. 109 f. 111. 112 f. 114. 117. 118. 123. 126. 127. 129. 133. 147. 153.

Pfarrer: Heinrich (1208) A, VIII, 126.

Pare vergang. Ort in Meklenburg b. Strelitz B, VI, 58.

Parechel (Prechele, Prechyl(l)) Fam.: Hermann auf Schwachenwalde (1425) A, XVIII, 419. (1432) XIX, 487. Theslaf's Söhne Schire, Hermann u. Erich (1435) 488. Schire (1435) 489. Hermann (1447) 491. Heinrich u. Schire d. ä. (1458) 492. 493. Heinrich (1470) 493 f. 494. Erich (1474) 497.

Parei (Parey, Parrey, Porei, Porey, Barei, Poregi) 1. D. in d. Mittelmark b. Rhinow A, VII, 20. 36.

2. eine mit Wald bewachsene Insel in d. Elbe b. Magdeburg, Elbwerder A, II, 383. 435. 438. 442. III, 512. XXV, 141.

3. D. auf diesem Elbwerder A, V, 350. VIII, 307. 321. 419. XII, 162. XXV, 153. 328. B, III, 300. 306. 308. 309. 310. 350. V, 416.

Klein-Parei vergang. D.? B, III, 308.

Pfarrrer: Hermann (1374) A, V, 350. VIII, 307. (1375) XII, 162. (vor 1378) VIII, 321.

4. Fam. (v.): Heinrich (1322) A, XVII, 235 (wo fälschlich Poren). (1325) XV, 85. (1350) 136 (2 Mal). Henning (o. J.) A, XV, 89. Johann (1390) A, V, 141 (2 Mal). Gevert (1416) B, III, 330. (vor 1420) 331. (1420) 332. 391. Matthias (1417) A, VII, 432. Johann (1494) A, IX, 246. 247. (1500) XI, 454., in Brandenburg: Peter (1438) A, IX, 145., in Burg: Johann (1350) A, X, 474.

Parenbeck Fam. v.: Johann (1343) B, II, 161. Heinrich u. Johann (1343) B, II, 160. 168.

Parenz See in d. Neumark b. Landsberg A, XVIII, 372.

Parenzo (Parentum) St. am adriat. Meere C, I, 197.

Bisthum. Bischof: Bonifacius (1288) A, XV, 38. (1295) VIII, 181.

Paress Fam.: Peter (1472) B, V, 182.

Paretz (Baretz, Porats, Poretz) D. in d. Mittelmark b. Potsdam, Wendisch-P. A, VII, 469. 487. 488. VIII, 134. X, 232. 289. 293 f. 538. XI, 180. C, I, 55. II, 454. 456. 474.

Kirche u. Pfarre A, VII, 487. 488.
Pargam Fam. in Rathenow: Matthias (1364) A, XXIV, 374. 376. Michael (1364) 375. 378.
Pargstein Veste in Böhmen B, II, 378 f. 427 f.
Paridam Fam.: o. Vorn. (1222) A, XXII, 90. (1226) 90. 91.
Parin (Paryn, Baryn) 1. Ort in Meklenburg b. Grevismühle B, IV, 95.
2. Ort in d. Mittelmark b. Dorfe Schilde b. Berlin A, X, 300.
Paris (Pariss, Parish, Parys(s), Poris) 1. vergang. D. in d. Altmark b. Arneburg A, I, 466. III, 118. V, 231. VI, 75. 203. 369. 373. 375. XV, 333. XVI, 212. XVII, 15. XXV, 417. 442.
2. Fam.: Henning (1316) A, III, 354. Hen. u. Fritz (1320) A, I, 482. (1325) II, 332. Busso (1325) A, I, 136 f. (1328) 483 f. Conrad (1328) A, I, 483 f. Heinrich (1335) A, XIX, 197. Fritz u. seine Söhne Henning, Helmig, Fritzekin, Heinrich u. Busso (1337) A, III, 369 f. XXV, 19 f. Nicolaus (1351) A, VIII, 266. Conrad od. Cuno (1352) A, V, 329. (1361) XXV, 33. Friedrich (1387) A, II, 471. Tile (1394) A, XII, 9 f. (1416) C, I, 65. O. Vorn. (1422) B, IV, 39. (1420—24) 88. Joachim u. Busso (1421) A, IV, 142. Henning n. s. T. (1424) A, III, 421. Busse d. ä. (1428) A, I, 182. Heine (1487) A, II, 313.
Paris (Parisii, Parysii) St. u. Universität in Frankreich A, XIX, 129. XXIII, 332. 337 f. B, I, 419. C, III, 278. D, 215.
Parkentin Fam. v.: Ditlev (1283) B, I, 170. Hartig (1447) B, IV, 398. (1452) SB, 72. O. Vorn. (1532) A, XX, 322.
Parkert Fam.: Georg (1542) A, IV, 192.
Parma 1. St. u. Bisthum in Italien A, XX, 180. Bischof: G. (1229) A, XX, 179.
2. Fam.: o. Vorn. (1496) C, II, 411.
Parmen D. in d. Ukermark b. Boizenburg A, XXI, 73.
Parne (Parnam, Parnum) 1. D. = Guten-Paaren, s. d.
2. Fam. in Nauen: Martin, Matthias u. Tile (1358) A, VII, 321. (1381) 334. VIII, 331. Tile (1359) A, VII, 322. (1375) 337. 338. (1378) VIII, 318., n. s. T. (1418) VII, 353. Nicolaus u. Balthasar, Gebr. (1380) A, VIII, 330 ff. Claus (1399) A, VII, 348 f., u. sein verstorb. Vater Tile (1418) 353 f., u. seine Frau Anna (1427) 357 f., n. s. T. (1472) 373., in Spandau: Lamprecht (1378) A, XI, 63.
Parow Fam.: Heinrich (1376) A, XXI, 465.
Parsberg od. Parsberger Fam. v.: Hans (1443) C, I, 269. Werner (1467) 428. 435. 436. O. Vorn. (1466) C, III, 81.
Parschild Ort und Hauptmannschaft in Dänemark. Hauptmann: Hans v. Barnekow (1556) B, VI, 509.
Parse Gegend in d. Mittelmark b. Fährbellin A, VII, 89.
Parsenow (Parssenow, Parzenow, Persenow, Borsenow) od. Parsow 1. Schloss u. D. in Pommern B, I, 203. II, 26. 373. 498. 501.
2. Fam.: Heinrich (1328) A, XXI, 142. Johann (1356) A, V, 331 f. XVII, 243. Nicolaus (1389) A, XIII, 50. Geverd (1393) A, XIII, 338. (1408) XXI, 57. Degenhard (1407) A, XIX, 294. (1410) XIII, 75. Henning (1393) A, XIII, 337 ff. (1397) 339. (1398) 339. (1418) B, IV, 18. 20. (1421) 93. (1422) 18. 21. (1431) A, XIII, 58. Iwan (1422) B, IV, 44. 76. Hans u. seine Söhne Henning u. Heinrich in Lichen (1422) A, XIII, 344 f. Johann (1452) A, XXV,

70., n. s. T. (o. J.) XIV, 140. Bunge (1424) B, IV, 46. O. Vorn. (1420—24) B, IV, 86. 88. Heinrich (1420—24) B, IV, 88.

Parssee, der in der Teltower Heide SB, 306.

Parstein (Parsteyn, Parstin, Prestin) 1. D. in d. Ukermark b. Angermünde B, IV, 174. 175.

2. Fam.: Heyso (1342) A, XIX, 204. Bernhard (1400) A, V, 152. Erasmus n. s. T. (1475) B, V, 242., in Bernau: Johann (1422) A, XII, 172., in Prenzlau: o. Vorn. (1452) A, XXI, 310.

Partenkirchen Mfl. in Baiern C, I, 33.

Paruwitz Fam. v.: Tieze (1275?) B, VI, 15.

Parwencromer Fam. v.: Lamprecht (1387) B, III, 94 f.

Parwenitz s. Perwenitz.

Parwiser Fam.: o. Vorn. (1344) C, I, 17.

Parz Fam.: Tile (1414) A, IV, 512. Christian (1541) A, VII, 34.

Pascha od. Pasche(n) Fam.: o. Vorn. (1440) A, VII, 366. (1473) C, II, 127. Laurenz (1548) A, III, 139. (1552) II, 132. (1567) D, 125., in Bernau: Heinrich (1347) A, XII, 159., in Frankfurt a. O.: o. Vorn. (1463) A, XXIII, 245., in Köln a. Spr.: Joachim († 1580) D, 311., in Lehnin: Alexius (1443) A, X, 280. 281., in Lübeck: Johann (1509) A, XIV, 493., in Salzwedel: Hans n. s. T. u. sein Sohn Ludeke (1509) A, XIV, 493 f. Erasmus (1539) A, XVI, 285. Ludwig (1543) SB, 156 f., in Stendal: Gerd (1475) A, V, 298. Thomas (1484) A, V, 251. (1508) XV, 464.

Paschedagh (—dag, —daghe, —tagh, Paschdag od. —tag, Paschendach, Pasghedag) Fam.: Johann (1264) A, V, 303 (wo fälschlich Padeschach). Conrad (1332) A, XIII, 3. 67 f. Johann (1341) A, XX, 345. Hans (1377) A, XXIII, 115. Heinrich (1408) A, XIII, 52. 76. 341. (1414) 5 (2 Mal). 68. (1424) B, IV, 89. (1433) 45., u. sein Sohn Hermann (1403) A, XXI, 55. (1404) 56. (1414) 78 f. (1416) 54. (1420—24) B, IV, 41 f. 92. Hermann (1413) A, XIII, 53. Heinrich's u. Hermann's Söhne auf Schönefeld (1420—24) B, IV, 88. 92. Heinrich u. Henning, Gebr. (1424) A, XIII, 55 f. Heinrich (1436) A, XIII, 60. Curd (1426—38) B, IV, 179. Heinrich, Curd u. Vicke (1441) A, XIII, 6. 82. (1443) 83., in Neu-Ruppin: Johann (1360) A, IV, 292. (1365) 299. Die Witwe P. (1365) 300. O. Vorn. (1370) 304.

Pasenow (Pass—) 1. D. in Meklenburg b. Stargard B, VI, 28. C, II, 44.

2. Fam.: Henning (1555) A, XIX, 515.

Paserin Fam. in Luckau: Hans (1425) A, XXIII, 167.

Pasernow wüste Dorfst. in d. Mittelmark b. Templin A, VIII, 420.

Pasewalk (Pasewalgk, Paswal(c)k, Pass(e)wol(c)k, Paszewalc, Pazewalck, Patzwalck, Pascewalc, Bazwalc, Posewalc(k) od. —walk, Poswal(c)k, Posswalch, Possewalck, Posz(e)walk, Bosswalk, Pozwalc(k), Pozewal(c)k, Pozewalg, Pozsewalc, Pozswalk, Potzenwalk, Poz(e)wolc, Posowalc, Pos(z)uwalk, Pozuwalk od. —walc, Pozuwolk, Possuualc, Puzewalk, Pozdewolk od. —wolc, Passwalksa) 1. St. u. Vogtei A, III, 86. V, 87. VIII, 193. 194. IX, 45. 153. XIII, 166 (3 Mal). 167. 169. 321. 329. 437. 484. 488. XVIII, 62. 113. 456. XXI, 6. 30. 31. 60. 61. 62. 63. 95. 103. 118. 121. 122 (2 Mal). 124 f. 134. 161. 162. 163. 165. 169. 172. 211 f. 235. 254. 267. 295. 307. 338. 349 f. 381. 390. 394. 409. 409 f. 417 f. 453. 454. 467. 468. 470. 474. 475 ff. 506. 513. 514. B, I, 125. 437. 469 f. 478. 479 ff. II, 61 f. 103. 124. 244. 246. 296. 352 f. 355. 356. 409 f. 418 f. 421. III, 6. 59 ff. 61 f. 73. 139. 245. IV, 358 f. 361 ff. 362.

365 ff. 375—94. 411. V, 222. 308. 414 f. VI, 171. 530. C, I, 282. 484. 489. 514. II, 369. 376. III, 92. 390. 391. D, 64. 68. 81. 210?. 220. 331. 332. 374. SB, 26 f. 27. 283.

Bürger- u. Einwohner-Familien: Adam, v. der Dolle, Grambow, Gule, Kochstädt, Luckow, v. der Most, Stunpekrul.

Raths-Familien: Balcham, Busche, Elling, Grambow, Grieben, Krüger, Löwe, Luckow, Meyer, v. d. Most, Paddehuche, Sonnenberg, Sussedom, Witte, Wolf, Wollin, Zussen.

Stadtschreiber: Johann v. Tornow (1321) B, I, 470. Schulze: o. d. N. (1321) B, I, 478.

Zoll A, XXI, 162. 163. 169. 172.

Sct. Marien-Pfarrkirche A, XVIII, 4 f. XXI, 254. 285. 381.

Pfarrer: Heinrich Strauss (1485) A, XXI, 285.

Archidiakoni: Heinrich Franke (1402) A, XXI, 235. Johann v. Wopersnow (1489) A, XXI, 72. 367 f. Vicar: Joh. Mehlmacher (1513) A, XXI, 381.

Altaristen: Otto Bandelow († 1414), Gregor Schlepkow († 1414) u. n. dessen T. Johann Bertingshof (1414) A, XXI, 254.

Schulmeister: Hermann Ruperti (1434) A, XXI, 63.

Johannis des Täufers u. des Evangelisten-Capelle A, XXI, 267. 468.

Vicar: Henning Perleberg († 1431) u. Georg Schmidt (1431) A, XXI, 267 f. 468.

Dominicaner-Mönchskloster A, IV, 281. VIII, 193 f. XXI, 392.

Pröpste: Heinrich (1244) B, VI, 4. O. d. N. (1303) A, VIII, 193. Walter (1318) B, I, 421. 422. (1319) A, II, 459. III, 97. XIII, 240. (1320) XXI, 123. (1321) B, I, 469. O. d. N. (1328) A, XXI, 23.

Klosterbruder: Joh. Freitag (1521) A, XXI, 392.

Sct. Georg- u. Sct. Spiritus-Hospital in u. vor d. St. B, V, 414 f.

Jude: Moses (1471) A, XXI, 338.

Vögte: Johann v. Fahrenholz (1287) A, XXI, 97. Henning v. Benz (1295) A, XIII, 488.

2. Fam.: Conrad (1239) A, XIII, 315. Heinrich (1327) A, V, 74. (1360) XV, 167 f., in Prenzlau: Hans (1442) A, XXI, 293. Theobald u. Peter (1452) 310. Theobald (1460) 321 (wo fälschlich Einwald). (1462) 432., in Werben a. d. Elbe: Jacob (1300) A, VI, 21. (1313) 22 (2 Mal). 23. 402. (1316) 403. (1317) 24. Peter (1313) A, VI, 22., als d. ä. (1316) 403. Laurenz u. seine Söhne Laurenz u. Bernd (1342) 404.

Pasledeck Fam.: Harney (1349?) A, V, 327.

Passa Gehölz b. Magdeburg B, VI, 398.

Passau (—aw, —ow, Bazaw, Patavia, Pattavia) St. u. Bisthum A, II, 124. 130. B, II, 349. III, 435. C, I, 97.

Bischöfe: Wulfker (1197) C, I, 7. R. (1236) B, I, 18. O. d. N. (1271) B, I, 81. Peter (1276) B, I, 128. Bernhard (1298) B, VI, 29. O. d. N. (1335) B, II, 98. (1350) 302. (1373) 531. Georg (1417) B, III, 256. (1418) A, VIII, 391. D, 198. (1419) C, I, 103. D, 199. (1420) A, VIII, 393., n. s. T. (1426) B, III, 467. O. d. N. (1464) C, I, 370. (1468) 465.

Domherr: o. d. N. (o. J.) A, II, 124 f.

Passen Gewässer b. Wriezen A, XXIV, 453.

Passentin (Patsuthin, Patzutin) D. in Meklenburg b. Neu-Brandenburg A, III, 85. B, VI, 3.

Passer Fam., s. Sperling.

Passerum vergang. Ort im bischöflich-halberstädtischen Sprengel A, XVII, 467.

Passow (Baczau, Basso) 1. D. in d. Ukermark b. Angermünde A, VIII, 420. XII, 233. 234. XIII, 388. 415. 442. 444. 513. C, I, 54.
2. Fam.: Margarethe (1491) A, IX, 242.
Passsee, der b. Wriezen A, XII, 455.
Pastelin See b. Peiz B, VI, 234.
Pathensis episc.: Stephan (1197) C, I, 6.
Pathyn Fam.: Claus (1492) A, III, 511.
Patlass Fam. in Pritzwalk: Hans (1454) A, I, 312.
Patro Feld in d. Neumark b. Zehden A, XIX, 68.
Pattensen St. in Hannover. Pfarrer: Otto v. Bodendeich (1360) A, XXII, 158.
Pauenberg (Pawenberch) Fam.: Werner (1374) A, XXII, 196 f. (um 1420) 244.
Pauendorf (Paw—) Fam.: Dietrich (1322) A, XXV, 196.
Pavenz Fam.: Peter (1471) A, III, 465.
Pavetz Fam. in Tr.-Briezen: Claus (1393) A, IX, 389.
Pavia (Papia, Papya) St. in Italien B, II, 58. 59. 60.
Pauk s. Pack.
Paul (Paulus, Pawel) Fam.: Claus (1413) C, I, 60. Bertram (1468) C, I, 483., in Tr.-Briezen: Michael (1419) A, IX, 405., in Frankfurt a. O.: o. Vorn. (1294) A, XXIII, 6. Nicolaus (1517) D, 352., in Perleberg: Heine (1434) A, I, 183. (1443) 188., in Prag: o. Vorn. (1368) B, II, 493., in Prenzlau: Hans u. Claus (1487) A, XXI, 365. Jacob (1519) A, XXI, 391., in Stettin: Bertram (1466) SB, 90., in Teltow: Thomas (1520) A, XI, 220., in Uelsen: Henning (1519) A, XIV, 528.
Pauli (Pauls, Pawels, Pauly) Fam.: Henning (1321) B, I, 475. Henning u. sein Sohn Paul (1339) A, XVIII, 113. 114. Heideke (1369) A, XXII, 451. Nicolaus (1368) A, I, 489. II, 31. (1369) I, 157. (1377) II, 434. (1386) XIII, 270. Benedict (1527) A, IX, 442. (1541) XXIII, 483. Conrad (1543) A, III, 143 f., in Kiritz: Dietrich (1333) A, XXV, 17., in Neu-Ruppin: Coppe (1365) A, IV, 304., in Salzwedel: Dietrich (1528) A, VI, 264.
Paulsdorf (Pawlstorp, Pawelstorpe) 1. D. in d. Ober-Lausitz b. Löbau B, I, 416.
2. Fam.: Wilhelm (1440) C, I, 237. (1443) 269., in Wollin in Pommern: Hans (1550) B, VI, 170.
Paulson Fam.: Iwen (1342) B, VI, 71.
Paumgärtner Fam.: Conrad (1440) C, I, 236.
Paumkirchner (Pawmk—) Fam.: o. Vorn. (1469) C, I, 510.
Pavorink Fam.: Heinrich (1470) C, I, 518.
Pausen (Pawsen) Ortschaft in Pommern b. Neu-Stettin B, IV, 131.
Pauw (Pawe) Fam.: Johann (1436) A, XXII, 260. (1442) XXV, 323. (1449) XXII, 269. (1450) 271. (1451) XVI, 484. 484 f. (1452) 485. (1456) XIII, 46. XVI, 488. (1457) XXII, 79. 273 f. SB, 367. (1458) A, XVI, 492. XXII, 276. (1459) 278.
Pauzenweiler (Pawczw—) Ort in Baiern B, V, 40.
Pawsin (Pawsyn, Paesin) 1. D. in d. Mittelmark b. Nauen A, VII, 309. VIII, 419. 457. XII, 249. 250. 251. 252.
2. vergang. D. in d. Neumark A, XXIV, 161.
3. Fam.: Johann (1339) B, VI, 64., in Nauen: Nicolaus (1326) A, VII, 311. Jacob (1329) A, IX, 29. Johann (1339) B, VI, 64. Conrad (1375) A, VII, 337. 338. (1379) 339. Nicolaus (1389) 135.

Paz vergang. Ort in d. Altmark A, VI, 325.

Pazleben (Pazsleve) Fam. v.: Borchard (1324) A, IV, 43. Abe (1370) 63.

Pechau (—over, —o, —owi, Pegow, Velbpuchi) 1. Schloss u. D. b. Magdeburg A, VIII, 22. 90. 91. 99. 102. 419. XXIV, 335. 342. B, III, 324.

Pfarrer: Johann (1275) A, XXIV, 342.

2. Fam. in Burg: Johann (1351) A, X, 475., in Magdeburg: Kone (1315) B, I, 368.

Pechüle (Pechul(e), Pechuel(e)) 1. D. in d. Mittelmark b. Tr.-Briezen A, VIII, 419. 459. IX, 61. 423. 424. 454. X, 486 (öfter). 487. 490. 491. XXIV, 437 f. B, III, 263. 272. D, 296.

Kirche u. Pfarre A, IX, 61. X, 486. 490. 491. Pfarrer: o. d. N. (1381) A, IX, 61.

2. Fam. in Tr.-Briezen: Johann (1330?) A, IX, 350. Nicolaus (1357) 360.

Pechwinkel (Peckw—, Pechwinkel) Fam. v. dem: Friedrich (1350) A, XXIII, 44. (1353) C, I, 32. (1372) A, XII, 355. XVIII, 146. 231. 405. XXIII, 112. (1373) I, 32. 303. II, 218. VIII, 301. XIV, 157. XVII, 83. XVIII, 405. B, III, 22. 23.

Peckardi (Pegchch—) Fam. in Lüneburg: Conrad (1351) A, XXII, 56.

Peckatel (—tell, Pekatel(le), Pickatel(e), Pykkatell, Pickatle, Piccatel) 1. D. in Meklenburg b. Stavenhagen A, XIII, 115. 124. B, IV, 51.

2. Fam. v.: Gerold (1249) A, II, 365. 366. Bernhard u. Heinrich, Gebr. (1282) B, I, 154., u. Gerold (1290) VI, 22. Bernhard (1287) B, I, 190. (1292) 203. (1298) VI, 28. (1300) C, III, 10., u. sein Sohn Gerold (1304) A, XXI, 12., ohne diesen (1304) B, I, 255. (1305) A, XIII, 16. (1309) 20. Gerold (1303) A, XXI, 378. Henning (1328) A, IV, 46. Albrecht (1353) A, IV, 58. (1361) III, 393. (1367) B, I, 480 ff. Die v. P. (1367) B, I, 480. Vicko (1408) A, XIII, 341. Claus (1429) B, IV, 189. Hans (1437) B, IV, 185. (1439) A, XIII, 62. Henning auf Blumenhagen (1445) A, XXI, 471. Christoph (1533) A, XX, 516.

Peckensen (Peckenssen, Pekensen) D. in d. Altmark b. Salzwedel A, XVI, 448 f. 449 f. 490. XXII, 201. 202. 218. 275. B, III, 333.

Peckwitz (Peckewitze, Pekevitz, Pakewitz, Pack(e)witz) D. in d. Altmark b. Klötze A, XVII, 137 (wo fälschlich Pekenissen). 149. 198. B, VI, 526. 528.

Cum pectore Fam. in Stendal: Conrad, Eckard's Sohn (1329) A, XV, 85. (1335) 86.

Pedelitz od. Podelitz 1. vergang. Ort im Halberstädtischen bei Osterwiek A, XVII, 448. 449. 451. 461.

2. Fam.: o. Vorn. (1311) A, XVII, 475.

Peder Fam.: o. Vorn. (1422) B, IV, 18.

Peerz od. Pertz (Perz, Perrz, Pertzk, Pertsse, Peertze) 1. D. in d. Altmark b. Salzwedel A, V, 292. 324. 525. 332. 339. 358. 414 (2 Mal). 416 (2 Mal). 417. 419 (2 Mal). 431. 432. 440. 441. 444. VI, 275. XVI, 256. XXV, 405.

2. Fam.: Heinrich (1379) A, XIV, 167. Johann (1519) A, XVI, 136.

Peetsch (Peceke, Pezich, Bezich, Betzk) 1. D. in Meklenburg b. Mirow A, II, 330 (2 Mal). 340. B, III, 473. IV, 173. VI, 33.

2. Fam.: Dietrich (1428) B, IV, 176. Simon (1541) A, IV, 457.

Peez (Petzk, Picze) 1. D. in d. Mittelmark b. Mittenwalde A, XI, 241.

2. D. od. Vorw. in d. Ukermark b. Greifenhagen A, XIII, 395.

Peffelde Feld in d. Altmark SB, 356.

Pegau St. u. Abtei in Sachsen B, II, 531.

Pegnitz (Begnitz) Pflegschaft in Baiern B, II, 364. 376. 390. 402. SB, 81.
Pegelow D. in Pommern b. Saazig A, XVIII, 114.
Peherd Fam. in Brandenburg: Peter (1467) A, IX, 198.
Pehlitz D. in d. Neumark b. Friedeberg A, XVIII, 289.
Pehner Berg, der b. Friesack A, VII, 76.
Peicke Fam. in Perleberg: Joachim (1522) A, XXV, 143.
Peine (Peyne, Paine) 1. St. in Hannover B, III, 341.
2. Fam.: Johann (1360 ff.) A, XVII, 384. Heinrich (1433) A, XIX, 332. Henning (1474) A, XIX, 51., n. s. T. (1486) XXV, 422., in Braunschweig: Heinrich (1449) B, IV, 420. (1455) 490. 491. Meine (1555) D, 118.
Peining Fam.: Beke (1406) A, XXII, 232.
Peinlitzer Mark, die b. Möckern A, IV, 150.
Peiper vergang. Ortschaft b. Lichen A, XIII, 119.
Peiser (Pyser) Fam. in Lebus: Thomas (1414) A, XXIII, 154.
Peiss (Peyse) Ort in Baiern B, II, 365.
Peissen (Pessene) D. b. Halle B, VI, 80.
Peiz (Peitz, Peytz, Peycz, Beitz, Beyz, Peys, Peitsche, Beyt(z)sch, Peszau, Pitz, Picz(e), Pytze, Pytzne) 1. Schloss, St., Amt, Vogtei u. Herrschaft A, II, 381. X, 334. XX, 47. XXI, 103. XXIV, 258. 270. 272. 273. 278. 280. B, II, 114. 306. 308. 462. 482. III, 454. IV, 44. 114. 126. 127. V, 1. 65. 346—49. 383. 405. 465 ff. 471. VI, 149 f. 158. 191 f. 195. 206. 207 (2 Mal). 240 ff. 242 f. 267. 267 f. 287. 382 f. 384. 434. 435. 452. 453. C, I, 282. II, 181. 184. 185. 235. 250 f. 442. 507. III, 370 ff. 397. 506. D, 67. 125. SB, 52. 56 f. 81. 142. 177. 203.
Pfarrer: o. d. N. (1350) B, II, 306. 308.
Heiden bei d. Stadt B, VI, 152. 191 ff. 195. 234.
Amt- od. Hauptleute od. Vögte od. Verweser: Heinrich Schenk v. Landsberg (1443) A, XX, 47. Albrecht v. Leipzig (1482) B, V, 405. Fürst Georg v. Anhalt (1489) B, V, 466. (1504) VI, 195. (1506) 206. Zabel v. Burgsdorf (1499) C, II, 432. (1504) B, VI, 192. 195. Heinz Röder (1511) B, VI, 240 ff. (1515) 267. Georg v. Schlieben (1515) B, VI, 267. 267 ff. (1516) 271. (1517) 277 ff. Heinrich v. Pack (1536) C, III, 433. (1542) B, VI, 474. (1545) 480. 481.
Amtsschreiber: Hans Zern (1512) C, II, 507.
2. Fam. (v. der): der alte o. d. Vorn. (1355) A, XIX, 142. Johann (1418) A, XX, 380. Erich (1453) 416. Hans (1519) A, XI, 283 f. (1524) C, II, 456.
Peizke (Peytzke) Fam. in Prenzlau: Nicolaus (1347) A, XXI, 160.
Pekester Fam. in Piritz: Heinrich (1397) A, XVIII, 482.
Pekolt 1. Fam. in Perleberg: Dietrich (1309) A, I, 129. (1322) 134.
2. Fam. v.: Johann (1312) A, XXII, 22.
Pelargus (Storch) Fam.: Christoph (1598) D, 162.
Pelinici vergang. Ort im Magdeburgischen A, VIII, 9. XVII, 424.
Pelitz (Pelicz, Pelecz, Pelyz) 1. Feldmark in d. Mittelmark b. Neu-Ruppin nebst einem See, Hohen-P. A, IV, 454.
2. Fam. in Lindow: Adelheid (1462) A, IV, 449.
3. D. in d. Ukermark b. Angermünde A, XIII, 247. 304. B, IV, 488.
Pelmenere Fam.: Albert (1311) A, XVII, 475.

Pelssen s. Polssen.
Pels Fam.: Werner (1320) B, I, 459., in Berlin: Gerke (1340) SB, 230., in Spandau: Werner (1317) A, XI, 304., in Stendal: Heilwig (1285) A, XV, 32.
Pelzer (Peltzer, Pelser, Pellifex) Fam.: Johann n. s. T. (1443) A, VI, 58. Joachim (1642) A, III, 210., in Havelberg: Ludolf (1310) A, I, 27., in Perleberg: Rolof (1408) A, I, 172., in Prenzlau: Heiso u. Dietrich, Gebr. (1282) A, XXI, 95. (1283) 96. Dietrich (1287) 97. Bruno (1305) 105., in Neu-Ruppin: Wilhelm (1323) A, IV, 288. Henning (1365) 298., in Salzwedel: Giselbert u. sein Sohn Johann (1251) A, XV, 13., in Stendal: Ernst (1232) A, V, 32.
Pene od. Peene (Penus) Fluss in Meklenburg A, II, 435. 439. III, 339. XVII, 3. 4. 419. XXII, 23. XXV, 291. B, VI, 63.
Penesticus od. —ci (= Tagelöhner, Dienstmann?) Fam.: Conrad (1337) A, XXV, 20. Jacob (1358) A, VII, 320., in Frankfurt a. O.: Tho. (1294) A, XXIII, 6.
Penestrinus od. Penestinensis episc.: Marcus (1472) A, XIV, 355. (1487) SB, 348.
Penig St. in Sachsen A, XVI, 136.
Herr v. P.: Friedrich, Burggraf v. Leisnig (s. d.) (1459) SB, 84.
Penitz (Penytz) Fam.: Arnold Kölner u. Hennig (1354) B, II, 354. Walter (1354) 355.
Penkow (Penckow, Pengkow) Fam. in Neu-Ruppin: Claus (1423) A, IV, 319. Joachim (1493) 518. (1502) 359. Simon (1541) 251.
Penkun (Pen(c)kun(n), Penckün, Benckun, Pengun, Pincun) 1. St. in Pommern A, XIII, 166. 391. 398 (2 Mal). XX, 372. XXI, 122. 125. B, I, 100. 170. 175. 178. 180. II, 123. 144 f. 373. V, 124. 135. 300. C, II, 54. D, 152. 153.
Amtmann: Werner v. der Schulenburg (1472) A, XIII, 391.
2. Fam. (v.): Theodorich u. seine Mutter Agnes (1323) A, XIX, 185 Johann (1342) A, XX, 212. Johann (1424) A, XIX, 324 f., in Prenzlau: Johann (1283) A, XXI, 96. Henning (1311) 111.
Pennekendorf D. b. Halle (= Benkendorf?) B, VI, 80.
Penning Fam. in Berlin: Claus (1476) A, XXIII, 271.
Penovenitestri Fam.: Johann (1382) A, VIII, 339.
Penpelow Fam.: Henze u. Ludwig (1352) A, XIII, 329.
Pentapolis Gegend in Italien B, I, 138.
Penz (Pentz(e), Penczk, Pense, Benczk) Fam. v.: Zcaslaus (1272) B, VI, 13. Reinard (1280) C, II, 4. (1284) B, I, 179. Reimar (1310) B, I, 290. (1314) 363. 364. Ulrich (1356) A, II, 216. (1376) XXI, 465. (1403) B, III, 164. Raven (1420—4) B, IV, 79. Die v. P. (1420—4) 79. (1423) 81. Hans, Raven u. Ulrich (1422) B, IV, 81. Joachim (1423) B, III, 451. (1432) IV, 180. Hans (1429) A, XVIII, 419. Joachim (1442) B, IV, 261. (1445) A, II, 373. III, 446. (1463) II, 509. Heinrich (1489?) B, V, 458., in Lüneburg: Johann (1355) A, XVI, 428. XXII, 58. (1364) XVI, 439. XXII, 168. Johann (1423) A, XVI, 468.
Penzemann (Pentz—) Fam. in Arendsee: Henning (1381) A, XXII, 73.
Penzin (Pensin) 1. Land in Meklenburg A, XVIII, 117.
2. Fam.: Henning u. seine 3 Kinder Hans, Liborius u. Lucia (1451) A, XVIII, 487 f. Timme (1469) C, I, 513.
Penzlin (Pen(z)celin, Pentzellin, Pencelyn, Pentselin, Pancelin, Pancilin, Pinzelin) 1. St. u. Land in Meklenburg A, II, 261. 463. III, 97. XXV, 89. 122 f. B, III, 34. 39. V, 271. VI, 3 (wo fälschlich Pancirin). 508. C, III, 171. 187. 425. 475.

Pfarrkirche A, II, 463 f. Vicar: Walter (1331) A, III, 97.
2. D. in d. Prignitz b. Pritzwalk A, II, 266. 271. III, 85. XVII, 416.
3. Fam. v.: Lambert (1274) A, I, 449.
Penzke (Pentzcke) Fam. v.: Fricke (1391) A, XXIV, 389.
Pepenerde vergang. D. im Braunschweigischen? A, II, 88.
Peper Fam.: Hermann v. Wederden, gen. P. (1316) B, I, 395.
Peperholz Gehölz im bischöflich-halberstädtischen Sprengel A, XVII, 447.
Peperkorn s. Pfefferkorn.
Peperland, Gegend b. Brandenburg A, IX, 288.
Perceval (Pertceval, Per(t)zeval, Perseval) Fam. in Salzwedel: Ludolf (1264) A, XVII, 439. Heinemann u. Lambert, Gebr. (1284) A, XIV, 30. Heinrich (1287) 33. (1288) XVII, 28. (1289) 6. (1290) XIV, 35. (1292) 37. Christian u. s. T., Gertrud, ihr Bruder Lambert u. Heinrich u. s. T. (1352) A, XIV, 104. Gertrud u. ihr Bruder Lemke (1353) A, XXV, 223 f. (1362) 235. Lambert u. seine Schwester Gertrud (1380) A, XIV, 168.
Perdemitz Fam. in Brandenburg: Conrad (1393) A, IX, 38.
Perdesdorf (—storp) verscholl. D. im bischöflich-halberstädt. Sprengel A, XVII, 474.
Peregrinus Fam.: o. Vorn. u. sein Sohn Conrad (1264) B, I, 84.
Pergami episc.: Odalrich (968) A, II, 437.
Pergart Fam. in Neustadt-Eberswalde: Hermann (1378) A, XII, 309.
Perich verscholl. Ort in Pommern A, XVIII, 441.
Perister Fam.: Wolfgang (1583) D, 141.
Perkhauer (Perkhower, Perchouer) Fam. in München: Johann (1353) C, I, 32. 33.
Perkowo D. in der Provinz Preussen C, II, 44.
Perleberg (Perlberg od. —berch, Berleberg, Berlberg, Berelberg, Parleberg(h) od. —berch, Parlberg, Parlleberg, Parlebarg) 1. wüste Dorfst. in d. Altmark A, XVII, 291.
2. St. u. Land in d. Prignitz. Von jener handelt A, I. Abschnitt II. S. 66—122. Die Urkunden s. ebendas. S. 122—228 u. einzelne nachträglich in A, III. S. 336—512. Ausserdem geschieht derselben Erwähnung A, I, 11. 12. 15. 16. 17. 23. 39 (2 Mal). 40. 41. 42. 56. 270. 279. 281. 283. 298. 310. 315. 316 Anm. (3 Mal). 317. 343. 356. 357. 358. 359. 363. II, 36 f. 37 f. 77. 93 f. 134. 182. 183. 184. 198. 200. 205. 206. 206 f. 207. 215. 215. 216. 228—236 f. 264. 265. 265 ff. 268. 268 f. 269. 270 ff. 336. 485. 496. 498. 499. III, 98. 115. 131. 132. 133. 345. 347. 350 f. 351 f. 352. 356. 359 ff. 362 f. 364. 365. 366. 367. 369. 373. 377. 377 f. 379. 381. 381 f. 382. 383. 383 f. 384. 384 f. 386. 387 (2 Mal). 389. 390 f. 391 f. 395. 396 f. 398. 398 f. 399 f. 401 f. 402 f. 404. 405. 406. 406 f. 407. 407 f. 408. 408 f. 409. 416. 416 f. 417. 418. 420. 421. 422. 423 (2 Mal). 425. 428 f. 429 f. 430 f. 432. 433. 434. 437 f. 438 Anm. 439. 440 f. 442 (2 Mal). 448 f. 450. 451 (2 Mal). 452. 454. 455. 456 f. 472 f. 473. 475. 476. 481 f. 483. 484. 485. 489. 490. 491. 493. 495. 495 f. 500. IV, 100. V, 322. 382. VI, 59. 192 ff. 194. 197. 372. 460. VII, 28. XIV, 58. XV, 120. 463. 506 f. XVI, 12. 81. 102 f. 142. 246. XVII, 412. 491. XXIII, 83. XXV, 11. 21. 22 f. 23 f. 25. 26. 30. 32. 34 f. 41. 43. 53 f. 60. 61. 66 Anm. 67. 69. 70. 84 f. 85 f. 98. 109 f. 111. 112. 113 f. 116. 117 f. 118 f. 121. 126. 127. 127 f. 128. 131 f. 134 f. 136 f. 137 f. 139 (2 Mal). 143. 143 f. 144 f. 147. 149. 151. 395. B, II, 244. 245. 296. 534. III, 5. 14. 15. 38. 69. 70. 130. 253. 254. 367. 368. 369. 416. 417. 441. 457. 458. 459. 468. 469. 484. 491. 493. IV, 12. 13. 14. 50. 54. 70. 71. 73. 74.

77 f. 84. 85. 87. 89. 94 ff. 96 ff. 101. 103. 119. 120. 163. 164. 166. 167 ff. 170. 171. 179 ff. 192. 257. 263. 265. 272. 307. 329. 331. 338. 341. 459. VI, 88 f. C, I, 189. 285. 294. II, 54. 317. 437. 489. III, 226. 349. 365. D, 59. 89. 229. 326. SB, 22. 33. 263. 387. 388. 465. 468 ff. 477. 478. 480.

Stadtmauern A, I, 108 ff. 193 f.

Wall u. Wallhaus A, I, 68. 108. 129. 133.

Thore: das Dobberzinsche A, I, 104. III, 385. 423., das Parchimsche A, I, 102 f. 105. 169. XXV, 118., das Wittenbergesche A, I, 97. 106. 209. III, 352.

Rathhaus A, I, 93 ff. 121. 148.

Stadtkeller A, I, 96.

Schulhof A, I, 192.

Pferde-Marktplatz A, I, 163. III, 399 f.

Das v. Quitzowsche Haus A, II, 192.

Brücken in d. Stadt A, III, 481. Brückgeld A, I, 91. III, 481 f.

Zwei Mühlen in u. vor d. Stadt: die Damm-M. u. die Neue M. A, I, 83. 91. 97 f. 103. 105. 126. 133. 134 f. 135 f. 145. 202 f. III, 381. 385. 401. 407. 408 (2 Mal). 416. 417. XXV, 42. 111.

Fluthrinne A, III, 352 (2 Mal).

Das Schloss od. die Burg (Gänseburg) innerhalb od. bei der Stadt A, I, 68 ff. 164. 165. 278. 281. III, 363 f. 403 f. XXV, 394 f.

Bürger- u. Einwohner-Familien: Arendsee, Arnd, Asseburg, Bade od. Bode, Bake, Becker, Beichel, Bene, v. dem Berge, Berkholz, Bielefeld, Blecker, v. Blüten (Blucen), Brasel, Buberow, Buchholz, Budenhagen, Bulle, Buls, Burghagen, Burow, Butze, Craterasius, v. Dalmin, Dambeck, Damme, Danneil, Degener, Dessow, Deuvel, Diepenkolk, Dietrich, Dobberzin, Dreger, v. Düpow, Erp, Färber, Fleessow, Geisel, Genseke, Gerke, Gerlach, Gerlof, Giese, Glemann, Glövezin, Gode od. Güde, Goldschmidt, Goskow, Grabow, Greif, Grimme, Grone, Happe, Hasse, Hautenberg, Heket, Henning, Henze, Herbrecht, Hering, Herwig, Hoppe, Hund in dem Burn, Jahn, Kahle (Calvus), Kalbe, Kalebow, Kamenz, Kapup, Kare, Kartane, Kaulbars, Kebbes, Kerzelin, Kiktun, Kletzke, Klingebeil, Klinkesparr, Klinkessen, Klockow, Klützke, Knake, Kobold, Koch, Kone, Konolt, Konow, Koppe, Kramer, Krampfer, Kraner, Krapack, Krekemann, Krüger, v. Kruge, Krusemark, Lange, Langeheine, Leseberg, Lose, v. Lübeck, Luscus, Meger, Menz, Mescow, Metze, Mewes, Mirik, Möller od. Müller od. Möllner od. Mülner, Mollenknecht, v. Nese, Nesemann, Neubauer, Neubier, v. Neuhaus, Neumann, Neyde(n) od. Noide(n), Normann, Nunnig, Paling, Pankow, Panzenhagen, Paul, Peine, Pelzer, Perleberg, Peters, Pförtner, Plate, Plüchhaupt (Pluchower), Postelin, Pricke, Prignitz, v. Quitzow, Radolf, Reineke, v. Renten, Retze, Rikboden, Ridef, Rode, Rohr, Role od. Rülow, Rosenhagen, Rüdi(n)ger, Rufus, Sachow, Sandow, Sarnow, Schiffer (Scheper), Schalk, Schlegel, Schmidt, Schnakenburg, Schröder (Sartor), Schütze, Schulze, Schumacher (Sutor), Scup, Selig (Felix), Soltmann, Spillenträger, Stappenbeck, v. Stendal, Stielemann, Straube, Strelemann, Strick, Studenitz, Telken, Thiess, Thile, Töppelmann, Trauenicht, Vette, Vocke, Vogt, Wacker, Wansenberg, Wedekind, Wegener, Weger, Wernicke, Wienicke, Winterfeld, Wulf od. Wulfen, Wullenweber, Zander od. Sander, Zeger, Zemlin.

Raths-Familien: v. Arendsee, Aschenbrenner, Bachud od. —us, Bado, Becker, Bertram,

Beten, v. Blüten, Blumenthal, Bode(n), Bomhauer, Brückemann, Brunn, Buberow, Buchholz, Buls, Craterasius, Dalmin, Dambeck, Daniel, Degener, Dessow, Dobberzin, Diepekolk, v. Düpow, Engel, Faber, Fenzke, Fleessow, Friese, Fromme, Ganswer, Geissel, Gerstenkorn, Glemann, Glovezin, Goskow, Grabow, Gramzow, Grimme, Gülow, Hasse, Henzke, Herbrecht, Kahle (Calvus), Kalbe, Kalcarnd, Kapup, Kardemann, v. der Kartane, Klingesparr, Klockow, Kolset, Konold, Konow, Kranz, Kraz, Lange, Langeheine, Lenewitz, Lose, Luscus, Maass, Menz, Möcke, Möller (Müller, Möllner), Morberg, Mower, v. der Nese, v. Neuhaus, Normann, Noide(n), Op, Ost, v. Pecolt, Perleberg, Pes, Postelin, Prescier od. Priscier, Radelof od. Radolf(i), Reineke, Rikbode, Rode, Rohrberg, Rostock, Rulow od. Rühlow, Schmidt, Schönermark, Schröder, Schulze, Schumacher, Schuwenulest (Schönfliess), Schweder, Selig, Stendal, Stesow, Storerik, Struve, Studenitz, Telschow, Trauenicht, Varnow, Vettin od. Vetkin, Vogt, Wacker, Wansenberg, Wessel, Wilken, Wulf, Zachow, Zemlin.

Schulzenamt od. Gericht u. Richter od. Schulze A, I, 103 Anm. 132. 144 vgl. 81 ff. 148. 155. III, 351. 409. 423. 438. 457. 500. XXV, 144 f.

Schulzen od. Richter: o. d. N. (1400) A, I, 103 Anm. †). (1427) III, 423. Joachim Noide (1441) A, III, 438.

Stadtschreiber A, I, 89 Anm. 97.

Die Gilden A, I, 71 ff.: der Bäcker A, I, 73. 100. 172., der Bierbrauer A, I, 210 f., der Böttcher A, I, 72., der Fleischer A, I, 73. 100. 146. 172. III, 377 f. 389. 425. 434., der Gerber A, I, 72. 152 f., der Gewandschneider od. Tuchmacher A, I, 72. 73. 89 Anm. 100. 126 f. 143 f. 147. 190 f. 198. III, 383. 398 f. 448 f. 457., der Kaufleute A, III, 423. 425. 434., der Krämer A, I, 72. 224 f., der Kürschner A, I, 72. 100., der Leinweber u. Zeichner A, I, 72. 223 f. 357., der Rademacher u. Zimmerleute A, I, 72. 195., der Schmiede A, I, 72. 226., der Schneider A, I, 72. 172. 211 f. III, 399. XXV, 70., der Schützen A, I, 221. 226., der Schuster u. Lohgerber A, I, 71 f. 100. 123. 138 f. 152 f. 192., der Tischler A, I, 72., der Wollenweber A, I, 143 f. 172. III, 448 f. 456 f. XXV, 118 f.

Die Viergewerke (Schuster, Tuchmacher, Bäcker u. Schneider) A, I, 77.

Die Fünfgewerke A, I, 148.

Juden A, I, 75 f. 146. 147. 148. 160. 161. 163. III, 377 f. 381 f. XVI, 81.: Meier, Abraham u. Jacob (1447) A, XVI, 81. XXV, 69.

Orbede A, II, 499. VI, 372. XXV, 67. 85. 113 f. Freiheit v. der Landbete 85.

Zollstätte A, I, 83. 90 f. 145. 194. 338 f. Zollfreiheit A, III, 396 f.

Münze A, I, 148. Perleberger Währung 310.

Geistliche Stiftungen A, I, 102 ff.

Vicepröpste: Hermann Grambow (1379) A, XXV, 43. B, III, 70 f. (1382) A, III, 400. (1384) I, 160. Heinrich (1391) A, I, 167.

Die beiden Hauptkirchen A, I, 101. III, 347. f. XXV, 144.

a) die Pfarrkiche Sct. Jacobi A, I, 38 f. 39 f. 41. 42. 89 Anm. 91. 99. 100. 101 f. 106. 121. 124. 130. 133 f. 146. 147. 159. 161. 163 f. 166 f. 195. 201. II, 206. III, 131. 132. 347 f. 362 f. 377. 383. 384. 384 f. 387. 400. 406. XXV, 30. 131. 136. SB, 468 ff.

Pfarre u. Pfarrer A, I, 89 Anm. 130. 349. III, 406.

Pfarrer: Johann v. Plaue (1293) A, I, 124. (1299) 101. 125. Otto v. Redern (1313) A, I, 101. Günther v. Sandau (1320) A, II, 207. (1324) III, 362 f. (1325) I, 137. Lampert (1344)

A, III, 377. (1346) I, 30. III, 377., n. s. T. (1354) 385. 387. Heinr. Blomeke (1382) A, III, 399. (1384) I, 161. (1385) 163 f. Joh. Bomhauer (1391) A, I, 166 f. III, 406. Johann Probst (1407) A, XXV, 54 (bis 1427)., sodann Heinrich Bellin (1427) A, II, 485. Wichmann Gladow (1522) A, I, 209. Palmus Mechow (1532) A, I, 54 f. (1539) 11 m. d. Anm. Thomas Flemming u. Joh. Mewes (1552) A, II, 132. Die Lutherischen Pfarrer s. A, I, 102 Anm.

Vicare: Joh. Vucke (1340) A, III, 366. Dietrich v. Putlitz (1358) A, I, 101. 154. Joh. Lübeck (1385) A, I, 163 f. Christian Noide (1391) A, I, 166 f. Joh. v. Büst n. s. T. u. Heinrich Bellin (1427) A, II, 485 f.

Capellane: Dietrich Putlitz (1353) A, III, 383. Joh. Kalbe (1391) A, I, 167.

Altarist: Moritz (1353) A, III, 383.

Priester: Joachim Rogge (1520) A, XXV, 136.

Kirchherren: Hans Plothe u. Hans Wartenberg (1386) A, III, 403.

Die beiden geistlichen Gilden: die L.-Frauen-G. od. Marien-Brüderschaft A, II, 43. 205. 205 f. vgl. 191. 206 f. 207. III, 365 f. 423., u. die Sct. Johannis-G. A, III, 362 f. 399.

b) die Sct. Nicolai-Kirche A, I, 102. 128 ff. 131 f. III, 131. 347 f. 402. 402 f. 404. 406 f. SB, 471. 472.

Drei Capellen: die Sct. Annen-C. A, I, 104., die heil. Kreuz-C. zu Jerusalem, auch blos Jerusalem-C. genannt, vor dem Parchimer Thore A, I, 101. 102 f. 200 f. 201. 203. XXV, 118. 128. 143. SB, 473., die Sct. Marien-C. A, I, 11 Anm. 101. 103 f. 208 f. II, 229 f. 236 f. XXV, 143.

Commendiste: Georg Schmidt (1522) A, XXV, 143. Joh. Wernicke (1524) A, II, 236 f.

Das Karmeliter-Mönchskloster (Kloster des Ordens der allerheiligen Maria vom Berge Karmel) A, II, 42. 229 f. vgl. 191. III, 439.

Prioren: Martin Tregolf (1480) A, II, 42 f. vgl. 7. Adam Becker (1480) A, II, 229 f.

Lesemeister: Adrian (1480) A, II, 229. Sieben Mönche (1480) 229.

Kaland A, I, 89 Anm. (2 Mal). 91. 98. 101. 104 Anm. 106 f. 199. 202 f. 209. 209 f. 221 f. 333. II, 36 f. XXV, 22. 25. 26. 30. 60. 84 f. 109 f. 117 f. 131 f. 136 f.

Schule A, I, 107 f. Schulmeister SB, 470 f.: Conrad (1387) A, III, 404.

Drei Hospitäler nebst den dazu gehörigen Capellen: a) das Sct. Spiritus-H. A, I, 89 Anm. 91. 92. 101. 104 f. 125. 127. 128. 129. 129 ff. 131. 132. 133. 134 f. 135 f. 137. 138. 149. 150 (2 Mal). 153. 156. 156 f. 158 f. 166. 169 f. 183 f. 186. 192. 220. III, 402, 407. 422. XXV, 41 f. 139. B, IV, 89. 181. SB, 469. 472. 474.

Vicare: Gerhard v. Neuhaus (1324) A, III, 363. Hermann Valke (1369) A, I, 156 f.

Mannen d. H. A, I, 186 (2 Mal).

b) das Sct. Georgs-H. A, I, 101. 105 f. 133. 158. 220. III, 402. B, IV, 181. SB, 472. 474.

c) das Sct. Gertruds-H. A, I, 101. 102. 205. SB, 472. 474.

Bei Perleberg u. zu P. gehörig: der Boikhorst A, I, 220., die Bollbrücke 100. 101., der Hagen 101., der Rostock 220., der Papenholl XXV, 394.

2. Fam. (v.): Worlevus (1239) A, I, 122. Johann (1252) A, XXII, 6. (1255) XXV, 174. Conrad (1275) A, I, 297. Johann (1321) B, I, 476. 478 (2 Mal). Bruno (1333) A, XV, 17. Laurenz (1341) A, XXIII, 34. Claus (1468) B, V, 123. Johann (1477) A, XX, 304., in Arendsee: Johann (1381) A, XXII, 73., in Pasewalk: Henning n. s. T. (1431) A, XXI, 267. 468., in Perleberg: Heinrich (1389) A, I, 109 Anm. Seine Witwe Elisabeth (1419) III, 417.

Peter u. Heinrich, Gebr. (1419) A, III, 417. Peter (1434) A, III, 428 f., in Prenzlau: Johann u. Heinrich (1311) A, XXI, 111 f. Johann (1321) B, I, 478. (1328) A, XXI, 454. (1328 u. 1331) 145 f. Heinrich (1392) A, XXI, 227., in Salzwedel: Johann (1391) A, XXV, 274. Heinrich (1468) A, XIV, 340.

3. Land u. Vogtei A, I, 113 Anm. 147. 182. 281. 296. II, 15. 79. 215. 279 f. 336. 454. III, 345. 356. 369. 383. 391. 395. 406. XXV, 21. 23 f. B, I, 322. VI, 88 f.

Kaland A, XXV, 21. 23 f.

Vögte: Nicolaus v. Weida (1305) A, I, 128. Andreas v. Flotow (1356) A, XXIII, 83.

Landreiter: Hans Schauenburg (1615) A, I, 227.

Landgericht A, I, 68. 212 ff. Landrichter: Hans Konow (1546) A, I, 213. Simon Mekmann (1560) 68 Anm. O. d. N. (1591) 92 Anm.

Landgerichtsschreiber A, I, 214.: Franz v. dem Berge (1546) 213.

Die Herren v. P. a) die Gänse, Edle Herren v. Putlitz: Johann d. j. (1239) A, I, 122 f. 123 vgl. 28 u. 69. Johann (1256) A, III, 343 vgl. I, 272. Otto u. seine Frau Gertrud (1275) A, I, 246. XV, 22 vgl. I, 272 u. 281. Johann (1290) A, XVII, 440. (1292) I, 297. III, 346 vgl. I, 273. 281.

b) Ingeborg, Tochter des Herzogs Albrecht v. Meklenburg, Gemahlin des Markgrafen Ludwig des Römers, empfängt das Land als Leibgeding u. Witthum A, I, 70. (1370) 70. III, 390 f. (1374) I, 158. (1386) 164. III, 403. (1395) I, 169 f.

Perlitz Fam.: Simon (1526) A, XII, 128.

Permenitz Fam. v.: Margarethe (1356) A, XXI, 38 (2 Mal).

Perne Fam. v.: Heinrich (1215) A, XVI, 315. O. Vorn. (1356) SB, 34.

Pernickow Fam.: Geruslaw (1471) B, V, 156.

Pernitz (Pernytz, Bernitz) 1. D. in d. Mittelmark b. Brandenburg A, X, 103. 104. 124. 144 (2 Mal). 214. 273. 282. 284 f. 294 (2 Mal). 419. 440 ff.

2. Fam.: Hans (1540) A, III, 141.

Peronymus Fam. in Ansbach: o. Vorn. (1458) C, II, 24.

Perpignan (Perpena) St. in Frankreich u. Bisthum. Bischof: Vincentius (1337) A, XXI, 153. Adam (1353) A, XVII, 502. (1354) X, 456.

Persante (Parsandi) A, III, 86. XIII, 484.

Persenow s. Parsenow.

Persike (Persyke, Pyrzek) Fam. in Plaue b. Brandenburg A, X, 2.: Conrad (1334) A, X, 12 vgl. 2. (1335) 462. 463., n. s. T. (1349) 472. (1370) 13. Cone (1367) A, XXIV, 379 f. (1370) 381 f. (1402) 400., n. s. T. (1440) X, 523.

Persitz Fam. v.: Nicolaus (1307) B, VI, 40.

Pertsdorf (—torp) Fam.: Heinrich (1338) A, XIII, 251. (1340?) 253.

Perugia (Perusium) 1. St. in Italien A, VIII, 166. XIV, 188. XV, 17. XVI, 175. 403. XXII, 435. B, I, 88. 89.

2. Fam. v. (de Perusi): Auge, ein Rechtsgelehrter (1386) B, IV, 372. 376.

Peruvius Fam. in Tr.-Briezen: Thiedekin (1324) A, IX, 358.

Perwenitz (Perv—, Perf—, Berw—, Parw—, Perwernitz) 1. D. in d. Mittelmark b. Spandau A, IV, 100. VII, 224. VIII, 419. 457. XII, 247.

2. Fam. (v.): Johann (1278) A, XVIII, 63. (1281) 441. 516. Nicolaus u. Bechtold (1334)

A, XXIV, 19. Henning (1350) A, XVIII, 465. Henning's Söhne Simon, Peter, Thomas u. Georg (1431) SB, 278., in Lichen: Daniel u. Eberhard, Gebr. (1248) A, XIII, 317., in Nauen: Arnold (1326) A, VII, 310 f., u. Henning (1326) 311 f. vgl. 299., ohne diesen (1329) IX, 29. (1352) VII, 375. Heinrich, Gerhard u. Nicolaus, Gebr. (1333) A, XXIV, 16. Heinrich (1371) A, VII, 334 f. 335. Simon, Peter, Thomas u. Georg, Gebr. (1433) A, XI, 335. (1438) SB, 282. Simon, Peter u. Thomas, Henning's Söhne (1441) A, XI, 351 f. SB, 286 f. Marie (1492) A, IX, 245.

Perwer s. Salzwedel.

Perz s. Peerz.

Perzer Mark, die b. Ziesar A, IX, 316.

Perzeval Fam. in Salzwedel: Heinrich (1291) A, XXII, 13. S. Perceval.

Pes Fam. in Perleberg: Hen. (1294) A, I, 125.

Pesche (Peszce) Fam. (v.): Hermann (1298) B, I, 270. Heinze (1450) B, V, 11. Siegfried (1476) SB, 109 f.

Peschel Fam. in Guben: Heinz (1485) A, XXIV, 466.

Pesekendorf (—dorp, Pisekendorp, Pisichindorp) 1. D. im Magdeburgischen b. Hadmersleben A, XVII, 451. 455. 460. 466. XXII, 416. 427.

2. Fam. v.: Siegfried (1196) C, I, 4. (1217) B, I, 6. Dietrich (1264) A, XXII, 96. XXV, 175.

Pesemarke, die in d. Altmark b. Stendal A, XVI, 344 (= Bismark?).

Pesen Fam.: Georg (1537) C, III, 437.

Pesko s. Beeskow.

Pessen D. in d. Altmark A, XVII, 108 (= Beese?).

Pessetes vergang. D. im Magdeburgischen b. Burg A, XXIV, 349.

Pessin (Pesszin, Pozzyn, Possin, Possayn, Paesin, Posyn, Possen, Bossin) 1. D. in d. Mittelmark b. Nauen A, VII, 128. 132. 354. 366. 378 f. 384. 501. VIII, 332. 332 f. 419. 457. IX, 32. 54. 248. X, 109. 121. 165. 167. 537. XI, 371. 485 f. B, III, 307. C, I, 56. 58. 68. 69. II, 459.

Kirche u. Pfarre A, VII, 384.

2. Fam., s. indess Pewesin.

Pesth St. in Ungarn C, III, 493 f.

Peszau s. Peiz.

Peteke Fam. in Lenzen: Heine (1422) B, IV, 83.

Peter Fam. in Berlin: o. Vorn. (1472) SB, 329., in Brandenburg: o. Vorn. (1533) A, IX, 443., in Spandau: Parvus (1308) A, XI, 19., in Stendal: Hans (1541) A, XVI, 212.

Peters Fam.: Geseke (1432) A, XXII, 256. Georg (1470) C, I, 521. 523. O. Vorn. (1541) A, XI, 481., in Perleberg: Arnd (1415) A, I, 179. (1416) SB, 388., in Stendal: Arnd (1442) A, XXV, 321. (1445) 329. (1488) A, XV, 416.

Petersberg, der b. Halle (Lautersberg, Luternberg, Mons Serenus) B, V, 98.

Kloster daselbst A, VIII, 105. 106. 338 f. B, V, 97 f.

Pröpste: Eckhard (1161) A, VIII, 105. 106. Johann u. der Prior Albert (1466) B, V, 97 f.

Domherren: Conrad Konitz, Ulrich Schlegel, Bernhard Pistor u. Conrad Nienburg (1382) A, VIII, 338 f.

Petersberg (Sct.) Ortschaft in Baiern C, II, 298.

Petersburg (—purg) St. in Böhmen B, III, 427 (2 Mal). 428.
Petersdorf (—storf, —storp, Petirsdorf od. —dorp od. —torp, Peterszdorp) 1. D. in d. Mittelmark b. Frankfurt a. O. A, XI, 421. XIX, 137. XX, 16. 36. 40. 41. 46. 86 f. 89. 90 f. 95. 119. 495. XXIII, 136. C, I, 68. II, 433.
See dabei A, XX, 469. 486. 507.
2. D. in Meklenburg b. Neu-Brandenburg B, VI, 28.
3. D. in d. Neumark b. Sternberg A, XXIV, 174.
4. D. in Pommern b. Kolpin B, I, 153. 203.
5. D. in d. Ukermark b. Templin A, VIII, 188. 420. XIII, 167. 168. 320. 434.
6. Fam. (v.): Heine (1304) B, I, 254. O. d. Vorn. (1321) B, I, 475. 476. Johann (1350) B, II, 302. Metzke (1468) B, V, 12. Curd (1500) B, VI, 170., in Frankfurt a. O.: Peter (1325) A, XXIII, 23. Johann (1341) 34. Winand (1353) 58. O. Vorn. (1392) 131 (wo fälschlich Persdorf). Peter (1395) 132. (1397) XX, 3. (1398) XXIII, 136. (1400) XX, 4. (1407) XXIII, 147. O. Vorn. (1404) D, 322. Johann (1406) A, XXIII, 143. 145., n. s. T. (1428) 184. Hanniko u. Friedrich (1421) A, XX, 21. Hans u. Peter, Gebr. (1421) A, XX, 21. Hans (1429) A, XXIII, 186. 187. 192. 193. Hans u. Winand, Gebr. (1441) A, XXIII, 216., u. Peter n. s. T. (1455) 236. Des verstorb. Hans Söhne Hans u. Erasmus u. ihr Oheim Winand (1466) A, XXIII, 247 f. (1472) 262., ohne d. Letztern (1476) 272 f. (1483) D, 341. Peter (1483) D, 341. (1493) A, XX, 91. Winand u. Peter, Gebr. (1514) A, XXIII, 374. (1516) 378. (1525) 430. Die P. (1516) 397. 400. 401. 407. 408 (2 Mal). Peter (1516) 408 (2 Mal). (1525) 430 f. (1539) 468. Des verstorb. Peter Söhne Bartholomeus, Winand, Peter, Joachim u. Adam (1544) 493 f. Die v. P. (1562) D, 368 Anm., in Prenzlau: Hans (1426) A, XXI, 261. (1441) 291.
Petershagen (—hogen, —hayn) D. in d. Mittelmark b. Alt-Landsberg A, VIII, 418. XII, 468. C, I, 50. II, 473.
2. D. ebendas. b. Lebus A, XI, 412. 417. 421. XX, 39. 86. 89. 90. 95. B, V, 428.
3. D. in Pommern b. Schievelbein A, XIII, 487. 503 f. 506. XXIV, 308. B, V, 135. 243.
4. Fam. in Straussberg: o. Vorn. (1367) A, XII, 77.
Peterskow D. in Pommern an d. Grenze v. Preussen B, I, 348. SB, 11.
Peterslake, die in d. Prignitz b. Wittenberge A, I, 296. 298.
Petersmark (Peterstmarke, Peterssmarken) 1. D. in d. Altmark b. Stendal A, XVII, 265. 273. 275 Anm. 279. 290. 292. 302. 303. 497. 500.
2. Fam. in Stendal: Hecke (1525) A, XV, 516. Hans (1541) A, XVI, 217., in Werben: Christian (1484) A, VI, 74. (1489) XXV, 437.
Petersen Fam. v.: Dietrich (1430) A, V, 395.
Petersson Fam.: Acke (1316) B, I, 394. Druwels u. Jones (1342) B, VI, 71.
Peterswalde (Petirzwald) Fam. v.: Peregrinus (1340) A, XX, 210.
Petgow Fam.: Jacob's Witwe Margarethe (1477) A, VII, 374.
Petkus 1. D. b. Jüterbock A, VIII, 459. 2. Fam. in Jüterbock: Hans (1413) B, III, 313.
Petramala Fam. v.: Peter Schako (1328) B, II, 44. 47.
Petri Fam.: Johann (1316) A, VI, 378. Joachim (1487) A, XVI, 116 f. Joachim (1539) A, III, 139. (1541) VII, 66. (1542) III, 201. (1546) 197. (1548) 197. (1555) 197. Johann (1542) SB, 472. (1548) 494., in Königsberg i. N.: Coppe (1332) A, XIX, 193., in Stendal: Arnold (1540) SB, 455. 456. 459. (1541) A, XVI, 219. († 1541) SB, 456.

Petrikau (—kow, Peterkow, Petirckow, Pictrkow, Pitterkavia) St. in Polen A, XXIV, 177. B, V, 108. 138. VI, 525. C, I, 359 ff. III, 340. D, 252. 372.

Petschen Ort in Mähren B, IV, 192.

Petz od. Petze(n) (Petzsch) 1. wüste Dorfst. im Magdeburgischen b. Leizkau A, X, 84. 85. 86 (2 Mal). XXIV, 340. 342. 346. 474.

2. Fam.: Jacob (1399) A, VII, 348. Albert (1425) A, XIX, 90., in Beeskow: Hans u. seine Frau Katharine (1457) A, XX, 420 f. 421 f. 423 ff., in Neustadt-Eberswalde: Henning (1378) A, XII, 309.

Petzenig (Petznich, Petzenick) 1. D. an der Grenze der Neumark gen Polen A, XVIII, 460. XXIV, 74.

2. D. in d. Ukermark b. Templin A, XII, 215. XIII, 406. 442. B, I, 135. 479. C, I, 248.

3. Fam.: Hartwig (1440) A, XIX, 490.

Petzenow wüste Dorfst. in d. Altmark b. Diesdorf A, XXII, 338.

Petzig (Petzick, Petzk, Pezke, Bezke) 1. Wendisch. D. in d. Neumark b. Königsberg A, XVIII, 80. XIX, 219. 383. 407. 416.

2. Fam.: Dietrich (1428) B, IV, 176. Simon's Sohn Hans (1413) C, I, 58.

Petzold (Peitzolt) Fam.: o. Vorn. (1486) C, II, 318., in Görlitz: o. Vorn. (1312) B, I, 384., in Meseritz: Martin u. sein Bruder Hans (1448) A, XIX, 368.

Petzow (Betzow) D. in d. Mittelmark b. Werder A, X, 271. 381. 382 (2 Mal).

Peucer Fam.: Caspar (1540) C, III, 487 f.

Pevesdorf (Pewestorp, Pyvestorp, Pywestorp) 2 DD. im Hannöverschen b. Gartow A, VI, 37. XXV, 231. 307.

Peulingen (Pewel—, Puwelinge, Puwilling, Puwelyngen, Piwelingk, Pywelinghe, Puwerlinge, Püwerling) 1. D. in d. Altmark b. Stendal A, V, 67. 70. 74. 139. 142. 147. 180. 218. 220. 221. XV, 167. 246. 337. XVI, 23. XXV, 466.

Pfarrer: Heinrich v. Pasewalk (1320) A, V, 70. (1327) 74. (1369) XV, 167 f. Nicolaus Tornmann (1500) A, XXV, 466.

2. Fam. v.: Georg (1586) A, IX, 327., in Stendal: Jacob u. Heine (1488) A, XV, 416.

Peutz vergang. Ort in d. Ukermark b. Lichen A, XIII, 118.

Pewesin (Pewsin, Pösin, Poessin, Pos(s)in, Posyn, Possyn, Paessin, Pausin, Pozin, Pousin, Powsin, Pusin, Pusyn) 1. D. in d. Mittelmark b. Brandenburg A, VII, 309. 469. 493. 494 f. 495. VIII, 298. 419. 457. IX, 26. 32. 85 f. 111. 116. 121 (3 Mal). 161 f. 184. 283. 508 f. X, 214. 216. 283. 314. 426 ff.

Vgl. Pawsin u. Pessin.

Dabei der See Glieneke A, IX, 161, 184.

Kirche u. Pfarre A, VII, 494 f. Pfarrer: Marsilius (1197) A, VII, 469.

2. Fam.: Conrad (1372) A, VIII, 296., in Brandenburg: Peter u. seine Söhne Nicolaus, Johann u. Nicolaus (1351) A, VIII, 267. Nicolaus u. Henning (1374) 304. Gerhard (1399) D, 26. Andreas (1532) A, X, 176., in Nauen: Jacob (1329) A, IX, 29. Conrad (1375) A, VII, 337. 338. (1379) 339.

Peyle Fam.: Gregor (1500) A, XII, 466.

Peynis Fam.: Johann (1451) A, XVI, 485.

Peyrandi Fam.: Raimund (1489) SB, 373 f.
Pezier (—zyr) Fam. in Frankfurt a. O.: Nicolaus (1334) A, XX, 207.
Pezkwitz D. in d. Lausitz C, II, 4.
Pfaffendorf (Papendorp) 1. D. in d. Mittelmark b. Beeskow A, XX, 382. 484. 485. 486.
2. Fam. in Beeskow: Heinrich (1344) A, XX, 347. Jobil (1369) 353.
Pfalbeke Fliess an d. Grenze der Neumark nach Polen hin A, XXIV, 73.
Pfalheim Fam. v.: Rudolf (1440) C, I, 237.
Pfalz Land u. Grafschaft od. Kurfürstenthum b. Rhein B, II, 335 f.
Grafen bei Rhein: Friedrich (1135) A, XXII, 413. Otto (1135) 414. Friedrich u. sein Sohn Albert (1145) 414., ohne diesen (1152) 415. 417. S. Baiern, Herzöge.
Kurfürsten: o. d. N. (1501) B, VI, 182. (1540) C, III, 473 f. (1586) D, 143.
Pfaschenholz Gehölz in Baiern C, II, 299.
Pfeffer Fam. in Tangermünde: Matthias (1509) A, XVI, 130.
Pfefferkorn (Peperk—) Fam.: Henning (1409) A, XXIV, 405. Johann (1514) D, 85.
Pfeffinger (Ph—) Fam.: Christian (1348) B, II, 234.
Pfeiffer Fam.: Michael (1473) C, II, 131.
Pfeil (Pfil, Pyl) Fam.: Michael (1418) A, XIX, 318. Curd (1466) B, V, 97. Barthold (1490) A, XIV, 437.
Pfenning od. Pfennig Fam. in Berlin: Claus u. seine Frau Agnes (1461) A, XI, 392., ohne diese (1470) C, I, 531., in Frankfurt a. O.: Claus (1516) A, XXIII, 408., in Spandau: Claus (1453) A, XI, 110.
Pferen Fam., s. Vere.
Pfiffel (Pheffeld) 1. Ort im Hannöverschen. Pfarrer: Reinhard (1311) B, VI, 47.
2. Fam.: o. Vorn.: die Gebrüder (1311) B, VI, 47.
Pfingstburg (Pingestborch) Ort in d. Altmark b. Klein-Schwechten A, XXV, 264.
Pfinzing (Pfinnzinng) Fam.: Sebald (1435) C, I, 216. O. Vorn. (1569) B, 185.
Pfister Fam.: Matthias (1578) D, 308.
Pflanz Fam.: Friedrich (1418) A, VII, 354.
Pflug (Pflugk, Pluge, Pluch) Fam.: Otto (1390) A, XI, 313. (1391) 314. (1414) D, 40. 53. Hans auf Rabenstein u. Betschau (1516) A, XI, 282. Hieronymus (1524) C, III, 320. Georg (1614) A, XIII, 201.
Pflughof (Pluckehaue) Fam.: Claus u. seine Söhne Joachim, Heine u. der verstorb. Hans (1459) A, XXII, 278.
Pflugmacher (—mecker) Fam.: Heinrich (1450) C, II, 18. Peter (1457) A, X, 296. Siegmund (1494) A, XX, 444.
Pförtner Fam. in Perleberg: Wilhelm (1686) A, I, 101.
Pföttel od. Pfötel (Pfetl, Pfetlein, Pfottlin, Pfotlin, Pfottel, Photel, Pfotell) Fam.: Johann (1473) C, II, 89. (1476) B, V, 251. 253. (1477) C, II, 200. (1480) 249 f. 256. 257. (1489) 348 f. 352. (1492) 373 f. 377. 383. (1493) 396. (1498) 424.
Pforte (Porta, Porta coeli) Kloster b. Naumburg A, XV, 166. B, IV, 461.
Aebte: Winemar (1225) A, X, 118. A... (1260) 209. O. d. N. (1350) B, II, 302. Johann (1451) B, IV, 461.
Prior: Arnold Scotus (1289) A, XVIII, 441. Mönch: Gottfried (1225) A, X, 118.

en Fam. v. der: Hans (1472) B, V, 182.
heim St. D, 119.
ner, der, wüste Dorfst. in d. Prignitz b. Lenzen A, III, 491.
zartsche See, der an d. Weichsel B, I, 342.
l od. Pfuel (Pfule, Pfu(e)ll, Pfhul, Pffil, Phul, Puhl, Pul(e), Pull, Puel(e), Poll, Pole, Bule,
lh) 1. Gewässer: a) in der Mittelmark b. Biesenthal, der blinde P. A, XII, 230., bei Neu-
ppin A, IV, 157. 161.
b) in der Ukermark b. Lichen A, XIII, 116.
2. wüste Feldmark in d. Mittelmark b. Jüterbock u. dem D. Sernow A, XI, 442 f.
3. Fam. v. (de Pula, de Stagno): Heinrich (1267) A, XIII, 212. Conrad in Prenzlau
283) A, XXI, 96. (1287) 97. Heinrich (1288) B, I, 191. (1289) 491. (1299) A, XIII, 9.
X, 68. (1300) XII, 284. 413. 485. (1306) 285. (1337) 417. (1343) 420. Hans auf Hasel-
lz u. Friedrich auf Bliesdorf (1412) C, I, 54. Claus (1413) C, I, 59. Beteke zu Frankfurt
d. O. (1412) C, I, 54. (1413) 61. (1419) 71. (1420) 71. Hans in Straussberg (1419) A,
I, 89. Heinrich (Heine od. Heinemann) (1429) A, XII, 436 (2 Mal). (1430) 361 f. 362 f.
3 f. XIII, 350 (2 Mal). (1432) VII, 149. X, 504. XII, 322. XIII, 353. (1433) XI, 87. 335 f.
6. XIII, 354. (1435) XII, 364 f. (1436) IX, 487. X, 513. XII, 365. 366 (2 Mal). (1437)
II, 356. XX, 273. (1438) III, 434. VII, 153. X, 516. XX, 37. XXIII, 209. (1439) XII,
7. 441. XXV, 314. (1440) I, 358. II, 498. VII, 28. IX, 487. XI, 99. 348. XII, 21. 442.
II, 106. 362. (2 Mal). B, IV, 203. 215. 219. 255. (1441) A, III, 437. 438. VI, 245. VII,
6. X, 527. XII, 52. 102. 443. XIII, 280. XIV, 268. XVI, 71. XXIII, 216 (2 Mal). 217.
8. 220. XXV, 317. B, IV, 255. C, I, 242. (1442) A, III, 442. XIII, 364. XX, 44. B, IV,
3. SB, 290. (1443) A, X, 278. XI, 358. XII, 180. XIII, 107. XX, 47. 278. XXI, 469. B,
, 292. V, 1. (1444) A, XIII, 366. B, IV, 350. (1445) A, XII, 327. C, I, 274. (1446) A,
XI, 472. XXV, 330. B, IV, 354. SB, 293. (1447) A, I, 311. IX, 169. XII, 444. XIII, 371.
X, 50. B, IV, 404. (1448) A, XI, 364. XXI, 477. (1449) X, 536. XI, 369. SB, 295. (1450)
XII, 397. (1451) 106. 445. XX, 51 Anm. (1452) X, 150. C, I, 308. (1453) SB, 304. (1454)
XIII, 286. XIX, 381. 382. XX, 285. (1456) II, 339. XX, 288. B, V, 20. (1457) A, IX,
0. XXIII, 240. Heine u. sein Sohn Nicolaus (1454) A, XII, 450. (1469) SB, 91. Heine u.
ine Frau Gertrud (1456) A, XII, 451. Bertram (1440) A, VII, 156. Heine, Bertram, Werner,
colaus u. Friedrich, Gebr. (1441) A, XI, 351. (1451) 379 f. (1460) 391., ohne Friedrich
454) XII, 449 f. Ludwig u. Otto, Gebr. (1444) A, XIII, 366. (1465) XI, 400. (1472) 404.
to (1460) A, XXI, 320. (1465) 332., n. s. T. (1478) A, XIII, 397. Nicolaus (1446) B, V,
. (1455) A, IX, 184. Bertram auf Ranft (1460) A, XII, 298. (1473) XI, 412 f. C, II, 72.
., n. s. T. seine Söhne Heine u. Friedrich (1482) A, XI, 425. Nicolaus (1460) A, XVIII, 255.
461) IV, 340. XXIV, 182. (1462) X, 307. XXIV, 184. 185. (1463) X, 311. XI, 395. XIII,
7 f. 378. XIX, 48. 97. (1464) B, V, 69. (1465) A, III, 460. (1466) XXIV, 19. SB, 89.
467) A, III, 464. (1469) XV, 310. SB, 91. 388. (1470) A, XI, 402. C, I, 531. 532. 537.
472) A, XII, 454. 454 f. XIII, 87. B, V, 191. (1473) 206. 229 f. 232. C, II, 89. 103. 133.
474) A, XI, 414. XIII, 189 ff. 293. (1476) X, 345. XIX, 403. C, II, 186. (1477) B, V,
6. (1478) A, XII, 25 ff. XIII, 397. B, V, 278. 279. (1480) A, XI, 421. C, II, 243 f. 248.
481) 272. (1482) A, XI, 423. 425. XII, 188. XIII, 296. (1483) IX, 222 f. C, II, 291. (1484)
IX, 431. X, 392. XXIV, 464. (1486) XII, 460. XX, 307. C, II, 327. (vor 1491) XI, 123.,

n. s. T. (1492) 440 f. (1499) XVIII, 267. 350. (1510) XII, 467. Nicolaus u. seine Vettern, die Gebr. Werner u. Bertram (1472) A, XI, 404 f. (1473) XX, 298. (1474) XI, 414. C, II, 416 f. (1475) A, XI, 415. Nisolaus u. Werner (1466) A, XIII, 258. XXIV, 192. B, V, 97. (1469) A, XXIV, 448. (1472) XII, 455 f. XXIV, 452 ff. (1473) B, V, 202. (1477) A, XII, 402. Werner (1464) A, XII, 372 f. (1565) XI, 399. XVIII, 344. (1467) XXIII, 249. C, I, 425. 427 (2 Mal). (1469) A, XVIII, 426. SB, 388. (1470) A, XI, 402. XII, 109. XVIII, 260. C, I, 530. 531. 533. (1471) A, XIX, 400. (1472) XXIII, 266. (1473) B, V, 202. C, II, 72. 74. 89. (1474) A, XIII, 189 ff., n. s. T. u. sein Sohn Werner (1482) A, XI, 425. Bernhard (1461) C, I, 348. Hans (1460) C, I, 347. (1473) II, 127., u. seine Vettern, die Gebr. Christoph u. Wilhelm (1471) A, XI, 403. (1477) XII, 402. Christoph u. Wilhelm, Gebr. (1478) A, XII, 403. Die Pf. (1473) B, V, 216. Joachim (1479 od. 89?) B, V, 459. O. Vorn. (1486) C, II, 321. Nicolaus n. s. T. u. seine Söhne Heine, Friedrich u. Hans, sodann Werner's Sohn Friedrich u. Bertram's Sohn Friedrich, Gebr. u. Vettern (1492) A, XI, 440 f. Caspar (1496) A, I, 326. SB, 393. (1497) A, V, 256. (1512) 265. Peter Melchior (1495) A, XIII, 436. (1498) XVIII, 266. (1500) XX, 315 f. (1501) XI, 278 f. (1502) IX, 255. (1505) C, II, 472. (1506) A, XI, 279. XX, 319 f. (1507) XII, 338. (1510) 468. (1511) C, III, 208. (1512) A, XX, 111. (1514) 112. (1517) C, III, 264. 268. (1519) B, VI, 305. (1522) A, XII, 219 f. (1525) XXIII, 433. 433 f. (1528) X, 173. (1529) B, VI, 369. (1536) A, XII, 473. 515., n. s. T. (1548) IX, 299 f. Melchior, Claus, Heine u. Hans, Gebr., auf Löwenberg (1498) B, VI, 146 ff., ingleichen Friedrich, Bertram's Sohn, u. Friedrich, Werner's Sohn, ihre Vettern, u. Wilhelm (1499) C, II, 430. Wilhelm, des verstorb. Wilhelm Sohn (1506) C, II, 446. Friedrich auf Quilitz (1505) C, III, 170 f. (1507) 181 ff. 183 f. 185 f. 186. 187. 187 f. 188. (1513) C, II, 448. Claus auf Löwenberg (1506) A, XX, 320. (1510) XII, 468. Friedrich auf Köpenick (1507) B, VI, 213 f. (1510) A, XII, 120. Joachim (1516) A, X, 361. Hans u. Claus, Gebr. (1519) A, XII, 470. Balzar auf Trebnitz (1520) C, II, 479. (1541) III, 497. Hieronymus (1521) A, XX, 513. Friedrich auf Straussberg (1525) A, X, 371. Melchior, Claus u. Hans auf Löwenberg, u. ihre Vettern Friedrich u. Balthasar (1524) C, II, 457. Des verstorb. Friedrich Söhne Jacob, Bertram, Georg, Christoph u. Andreas, ferner Melchior, Claus, Balzar, Joachim, Ditlof, Georg, Heine u. Arnd, Gebr. u. Vettern (1531) C, II, 463. (1536) A, XII, 514 ff. Wilhelm auf Köpenick (1536) A, XII, 515. Valentin (zu Anfang des 16ten Jahrh.) A, III, 196. (1525) IX, 274. (1540) X, 389. (1544) III, 201., n. s. T. (1548) 202. IX, 300. (um 1550) XX, 335. (1558) IX, 318. (1596) SB, 218. Bertram, Heiligensee genannt (1545) A, X, 91., n. s. T. (1548) VII, 283. 284. Georg u. Christoph, Gebr. (1548) A, IX, 299 f. Ursula (1557) A, XXI, 443. Der v. Pf. (1575) A, XII, 408. Heine (1594) D, 151 f. (1595) 155. (1597) 159.

Pfund (Ph—, Phunt) Fam.: o. Vorn. (vor 1420) B, III, 294., aus Lichen (1422) IV, 42., in Brandenburg: Claus (1413) B, III, 354., in Genthin: Coppe (1413) B, III, 302.

Pharus in Italien, die Länder diesseit u. jenseit desselben B, I, 137. 139.

Phass Fam.: Jacob auf Kenzlin (1338) B, II, 130.

Phebes Fam. in Lenzen: o. Vorn. (1422) B, IV, 83.

Phierichow s. Virchow.

Philemann Fam.: Hermann (1469) A, XIII, 86.

Philipps Fam. in Bismark: Christian (1534) SB, 429., in Prenzlau: Mores (1479) A, XXI, 352.

Philisse Fam., s. Filitz.

Phineke Fam.: Claus (14..) B, IV, 175.
Phiol (Phyole) Fam.: Conrad (1321) B, I, 470.
Phirretarum comes: Ulrich (1314) B, I, 353.
Phöben (Pheben, Veben, Vhebin, Veyben, Weben) 1. D. in d. Mittelmark b. Brandenburg A, VIII, 419. 458. IX, 37. X, 177. 226. 247. 252. 330 f. 340 f. 376. 382 f. 429. 433. XI, 33.. B, III, 359. Pfarrer: o. d. N. (1541) A, XI, 143. 144.
2. Fam. v.: Hermann (1313) A, X, 458.
Phoneke Fam.: Henning (1439) A, XXI, 284.
Phuck Fam., s. Fuge.
Phullendorf St. in Baden C, I, 470.
Physicus Fam.: Johann (1281) B, I, 149. Peter (1339) A, V, 88.
Piacesna verscholl. D. in Pommern b. Kolbaz B, I, 22.
Pichelitz verscholl. D. im Mansfeldischen? B, VI, 80.
Pichelsdorf D. in d. Mittelmark b. Spandau A, XI, 510.
Picher (Pichghere, Pychere) D. u. Vogtei in Meklenburg b. Hagenow A, I, 251. III, 476. B, III, 492. 495. IV, 52. Pfarrer: Nicolaus (1330) A, I, 251.
Picht Fam.: Arnd (1512) A, XIV, 503., in Neu-Brandenburg: Jo. (1287) B, VI, 20.
Pickart od. Pickert (Piker) Fam.: Georg Spicker (1540) A, VII, 287., in Wusterhausen a. D.: Joachim (1541) A, IV, 409.
Picore Ortschaft im bischöflich-halberstädtischen Sprengel A, XVII, 469.
Piekler Fam.: Hermann (1282) A, XVIII, 2.
Piepstock Feldmark in d. Neumark an d. pommerschen Grenze A, XXIV, 305.
Pieterich Fam.: Jacob († 1589) D, 318.
Pietsch Fam. in Tr.-Briezen: Peter u. Jacob (1738) A, IX, 348.
Pieverling (Piv—, Piwerling od. —link, Pywerling od. —link, Pywerlynck, Piwelingen, Pywel—, Piulingen) Fam. v.: Rüdinger (1212) B, I, 6. Conrad (1227) A, XV, 8. (1269) XVI, 320. Rüdinger (1321) A, VI, 403. XV, 74. Herwig (1373) A, VI, 468. B, III, 23. Hermann (1417) B, III, 322. Conrad u. Hermann, Gebr. (1443) A, XV, 263. Curd (1456) A, II, 508. Die P. (1465) A, XXV, 377. Claus auf Rosenhof (1471) A, IX, 205. (1480) VI, 428. Hans (1478) A, VI, 69. Margarethe u. Ode (1481) A, XVII, 19. Hermann (1489) A, XXIV, 469. (1496) I, 326. SB, 393. O. d. N. (1490) B, VI, 123. Hans, Claus d. ä. u. Claus d. j. auf Köcklitz (1499) C, II, 437. Claus auf Rosenhof (1501) A, XV, 450 (wo fälschlich Refenhaven). Arnold (1504) A, XXI, 434. Des verstorb. Hans Söhne Hermann u. Joachim u. ihr Vetter Claus (1506) C, II, 491. Des verstorb. Hermann Söhne Christoph, Anton, Laurenz, Andreas u. Hieronymus (1532) C, II, 486. Claus u. Christoph auf Rosenhof u. Köcklitz (1540) A, VI, 228. Christoph u. sein Vater auf Rosenhof (1541) A, XVI, 211. Jacob (1541) A, XVI, 217. Katharina (1547) A, XVI, 230. Vgl. Peulingen.
Piezker (Piczk—) Fam. in Halle: Bertram (1367) A, XXIV, 379.
Piezpuhl (Pitzpul, Pytzpull, Putzpul) D. b. Magdeburg A, XXIV, 349. B, VI, 403.
Pigrius Fam.: Urban (1592 u. 93) D, 149 f.
Pila (Pyla) Ort in Polen A, XXIV, 162 f. 163. 164. 165. 166 (Mal). 167.
Pilgram (Pilgrim, Pilgerim od. —ym, Pylgerym, Polgrim, Polegrim) 1. D. in d. Mittelmark b. Lebus A, XI, 427. XX, 4. 36. 110. 119. 266. 276. 279. 282. 325. C, II, 433. D, 327.

2. Fam.: Heinrich (1319) C, III, 25. (1334) A, XX, 207. Heinrich (1414) A, XI, 238 f. (1416) XX, 378. Der alte (1425) 391 f. 392. Ulrich auf Wollwitz u. Hans auf Kalmin (1452) C, II, 20. Heinrich, Hans u. Fritz, Heinrich n. s. T. u. seine Söhne Georg, Apitz u. Peter (1500) C, II, 442. Gregor (1505) C, II, 443. Friedrich (1507) SB, 138. Barthel (1516) A, XXIII, 394. Des verstorb. Heinrich Sohn Peter n. s. T. u. Fritz (1525) C, II, 508.

Pilhisern Fam.: Heinrich (1208) A, XVII, 3.

Pilleator Fam., s. Hutmacher.

Piller Fam.: o. Vorn. (1264) A, XXII, 96.

Pillichsdorf (Pilichtorff) Fam. v.: Dietrich (1325) B, II, 24 f. 29.

Piller Fam.: o. Vorn. (1264) A, XXV, 175.

Pilo Fluss an d. Grenze d. Neumark A, XXIV, 73.

Pilsen (Pilzen, Pilszin, Pilschen, Pülsen, Bilsen) St. u. Land in Böhmen A, XI, 282. B, III, 11. 12 ff. 25. 54. 431 (2 Mal). C, 1, 400 ff. (öfter) 451. 475. 476. D, 235.

Der Prälat o. d. N. (1467) C, I, 451.

Landvogt: Albrecht v. Sternberg (1516) A, XI, 262.

Pilsga(m) od. Pilscha 2 Fliesse an d. Grenze d. Neumark gen Polen, h. z. T. Pleisse od. Pleiske A, XXIV, 337. B, II, 113.

Pilstoter (Pyl—) Fam.: Sabel (1392) A, XXII, 404. 405.

Pinguis od. Pingwist Fam.: Albert (1208) A, X, 191., in Sandau: Heinrich (1308) A, X, 456.

Pinkun s. Penkun.

Pinnacker, ein Maler: o. Vorn. (1660) A, II, 65.

Pinne (Pynne) 1. See in d. Neumark b. Drossen A, XIX, 161.

2. Ort in Pommern A, XXI, 485.

3. Fam.: Matthias († 1475) SB, 101.

Pinnow (Pynno(w), Penow) 1. wüste Dorfst. in d. Altmark b. Osterburg A, XVI, 320 f. 321. 332 f. 340 f. XXII, 18. 19. 78. 379.

2. D. in Meklenburg b. Stavenhagen B, IV, 51. 173.

3. D. u. See in d. Mittelmark b. Oranienburg A, XII, 249. 250. 251. 252. 261. 269.

4. See in d. Neumark A, XIX, 3.

5. D. in d. Neumark b. Königsberg A, XXIV, 194., u. b. Sternberg A, XIX, 142. 163.

6. wüste Dorfst. ebendas. b. Landsberg A, XVIII, 429. 430.

7. See in d. Nieder-Lausitz b. Fürstenberg B, I, 341.

8. D. in Pommern B, V, 131. 135. Klein-P. D, 68.

9. D. im Posenschen A, XX, 204. B, I, 318. 376. C, I, 421.

10. D. in d. Prignitz b. Lenzen A, III, 483., u. See IV, 56. XXV, 148. B, VI, 192. 234. C, II, 438. SB, 479., als Neu-P. A, XXV, 459.

11. D. in d. Ukermark b. Angermünde A, VIII, 420. XI, 436. XII, 233. XIII, 223. 232. 250. 255. 403. 453. B, II, 351. 352. 369. 374. 498. 501. SB, 347.

Pfarrer A, XIII, 232.

12. D. u. See ebendas. b. Prenzlau (Klein-P.) A, XIII, 520. 521. XXI, 270. 271. 272. 373. C, II, 433.

13. Fam. (v.): Heinrich (1264) A, V, 303. Arnold (1269) A, VI, 17. (1270) 18. Theodorich (1270) A, VI, 18. Heinrich (1306) A, XXV, 7. Ulrich (1307) A, I, 250. Friedrich's

Sohn Hermann (1315) A, II, 205. O. Vorn. (1321) B, I, 475. C. n. s. T. (1336) A, XXIV, 22. Henning (1343) A, XII, 420. Johann (1339) A, I, 484., n. s. T. sein Sohn Joachim (1350) 485 f. Claus u. Henning, Gebr., auf Pinnow (1499) C, II, 438. Des verstorb. Claus Söhne Achatius u. Germann (1534) C, II, 489. Achatius (1542) SB, 479. Matthias auf Blumenthal (1542) SB, 480., in Lübz: Henning (1480) A, III, 482 f. (1489) B, V, 459., in Malchin: Johann (1298) A, XXII, 17., in Stendal: Claus (1539) A, XVI, 191.

Pinnowswinkel, der in d. Mittelmark b. Oranienburg A, IV, 56.

Pinswang (Pintzw—) Ort in Baiern C, II, 298.

Pinzenhauer (Pinczenawer, Pyntzenawer) Fam.: Gamerath (1408) A, XVIII, 332. Wolfgang (1453) B, IV, 480.

Pinzig (—ik) vergang. Burg. Burggraf: o. d. N. (1268) B, I, 97.

Pipenpalm Fam.: o. Vorn. (1417) B, IV, 15. (1419) 16. (1420—4) 52.

Piper Fam.: Ludike (1514) A, XXII, 324., in Bernau: Johann (1586) A, XII, 410.

Piperno St. in Italien. Fam. v.: N. (1303) A, III, 351.

Pirdale Fam.: Gotzke (1413) D, 196.

Piritz (Pyritz, Pyricz, Pyrytz) 1. Schloss u. St. u. Land in Pommern A, VII, 125. XI, 99. XIII, 166. 223. 487. 506. XVIII, 1 f. 61 f. 62. 106. 231. 388. 467. 494. XIX, 12. 173. 321. 340 f. 387. 436. XXI, 122. 125. XXIII, 116. XXIV, 5 f. 39. 49. 144 f. 161. 183. 185. 287 ff. B, I, 23. 136. 177. 179. 451. II, 32. 143. 144 f. III, 471. IV, 155. 157. 354. 399. 404. V, 106. 137. 482. VI, 170. D, 71. 372. 373.

Einwohner- u. Raths-Familien: Bözel, Buck, Liebenow, Pekiste, Podewils, Potero, Schack, Weger, Wilmar.

Brandenburgisches Recht A, XXIV, 39. Münze A, XXIV, 150. 152.

Zoll u. Orbede B, III, 471. IV, 155.

Archidiakoni: Witzlaus (1322) A, XIX, 12. Joh. Glasenap (1341) A, VII, 125. (1345) XXIV, 37.

Augustiner-Nonnenkloster A, XVIII, 219 f. XXIV, 287 ff. B, I, 451 f.

Propst u. Priorin: o. d. N. (1320) A, XVIII, 219 f.

Franciskaner-Barfüsser-Mönchskloster A, XIII, 223. XXIV, 290.

Guardian: Johann v. Meissen A, XIII, 223.

Vogt: Gottfried (1249) A, XVIII, 62.

2. Fam. (v.): Arnold (1301) A, VIII, 189. Heinrich u. Bethekin (1340) A, XVIII, 454. Johann (1369) A, XIX, 473. Nicolaus (1443) A, X, 282. Claus (1498) A, IX, 249., in Soldin: Miniko (1333) A, XVIII, 448.

Piritz-Horst verscholl. Ort b. Brandenburg A, X, 151.

Pirkach Ort in Baiern C, II, 298. 299.

Pirna (Pirne, Pirn, Pyrne, Pyrn) Schloss u. St. in Sachsen A, XVI, 14. XVII, 85. XXI, 169. B, II, 327. 458. 460. 461. 464. 467. 468. 519. 520. 522. IV, 460. V, 326. VI, 108. 233. D, 86. SB, 27. 38. Kirche D, 86.

Pirow (Pyrow) D. in d. Prignitz b. Perleberg A, I, 310. 325. III, 506.

Pirpaw Ort in Baiern C, II, 300.

Pirssenstein Herrschaft. Herr zu P.: Friedrich v. Schönburg (1368) B, II, 493., od. Borsenstein (w. m. vgl.). Siegfried v. Schönburg (1423) III, 442.

Pisa (Pisae) St. B, II, 42.
Priorat der Johanniter-Ritter. Prior: o. d. N. (1382) B, III, 79.
Erzbisthum. Erzbischof: Franciscus (1478) D, 237. (†) 237.
Pische (Pisce, Pissche) Fam.: Siegfried (1450) B, IV, 444. (1467) C, I, 449 f. 450 ff. (1468) 453., in Malchin: Hermann (1298) A, XXII, 17.
Piscun s. Spitzkuhn.
Pisdry Ort in Polen A, XX, 204.
Pisell Fam.: Lorenz (1540) A, I, 118.
Pisserve verscholl. Ort in Meklenburg B, IV, 40. 41.
Pisterwitz D. in d. Neumark b. Soldin A, XXIV, 289. 291.
Pistoja (Pistorium) St. u. Bisthum in Italien. Fam. v.: B. (1421) A, VIII, 394.
Bischof: Remigius (1357) A, XXV, 228.
Pistope D. in Polen A, XX, 204.
Pistor s. Bäcker.
Pistoris Fam.: Heinrich (1386) A, XXV, 269 f., auch (v.) Dannenberg genannt 273 ff.
Pitsck Fam. in Frankfurt a. O.: Caspar (1531) D, 357 Anm.
Pitava od. —vi s. Poitiers.
Pitne Land in Pommern A, III, 339.
Pitschen Ort in Schlesien B, VI, 432.
Pitschker See, der b. Frankfurt a. O. A, XXIII, 357.
Pitzakersdorf Fam.: Johann, Döring u. Nicolaus (1321) B, I. 476.
Pitzenegen See in d. Mittelmark beim D. Reitwein b. Frankfurt a. O. A, XXIII, 13.
Pitzenig Feld C, II, 467.
Piznizi unbekannter Ort im Magdeburgischen A, XVII, 424.
Placht D. in d. Ukermark b. Templin A, XIII, 17.
Plachwitzer Mark, die, wüste Dorfst. im Magdeburgischen A, II, 490.
Plämann Fam.: Heinrich (1463) C, II, 25 f.
Plänitz (Planitz, Plawnitz, Plonitz, Plönitz) 1. D. in d. Mittelmark b. Neu-Ruppin A, IV, 50. 139. 181. 191. 193. 397. 408. VII, 285. XXIV, 385.
Kirche u. Pfarre A, VII, 285. Pfarrer: Moritz Bendeke (1542) A, IV, 193.
2. Fam. (v.): Peter (1275) A, II, 451. Werner (1307) A, IV, 393. Nicolaus (1348) A, IX, 42. (1375) VIII, 311. (1377) 315. 317. (1388) 355. (1390) IX, 69. (1393) VIII, 370. (1397) VII, 137. (1398) IX, 75. (1401) X, 490. Georg (1435) A, XIII, 278. Bartholomeus (1443) A, X, 443.
3. Burg in Sachsen. Burggraf: o. d. N. (1268) B, I, 97.
Plagow (Plakow) D. in d. Neumark b. Arnswalde B, II, 113.
Plame Fam. in Salzwedel: Christian (1373) A, XIV, 159 (wahrscheinlich falsch st. Plathe).
Plane (Plana) 1. Fluss in d. Mittelmark b. Brandenburg A, VIII, 2 (wo fälschlich Plaue). IX, 103 (wo fälschlich Plawe). X, 152. 170. 173. 175. 189. 206. 207. 374. 409. D, 278. SB, 447.
Der nach ihm benannte Gau (Ploni, Bloni, Plonim) A, VIII, 2. 91. 92 99. 103. 120. IX, 474 vgl. 465.
2. Fam. in Tr.-Briezen D, 9 (wo fälschlich Psava).
3. Bruchholz b. Frankfurt a. O. A, XXIII, 263.

Planemann Fam. in Tr.-Briezen: Peter (1370) A, IX, 382.

Planitz s. Plänitz.

Planke od. Planken (Plancken) 1. Ort im Magdeburgischen b. Neu-Haldensleben A, XXV, 199.

2. Fam.: Friedrich (1245) B, I, 25., in Salzwedel: Henneke (1481) A, XIV, 392. (1490) 434. Hans (1522) A, XVI, 257.

Planow vergang. D. in d. Mittelmark b. Brandenburg A, VIII, 30. 188. 203 f. 250. 252. X, 398. XI, 488.

Pfarrer: Johann (1307) A, VIII, 203 f. vgl. 30.

Plans (Plantz) 1. vergang. Ort b. Neu-Ruppin A, IV, 190.

2. Fam. in Neu-Ruppin: Paul (1488) A, IV, 350.

Plassenburg (Plassenberg(k), Plassemborg od. —borch, Blassenburg od. —berg) Schloss in Baiern B, IV, 144. 226. 250. C, I, 230. 232 (2 Mal). 236. 318. 319. 504. 517. 518. 519. 520. 521. 526. II, 12. 28 (2 Mal). 82. 83. 128. 176. 393. III, 88. D, 117. SB, 68. 213.

Capelle C, I, 518.

Amtmann B, IV, 144.

Plate, Platen od. Plathe (Platow, Plote, Ploth(e), Plothi, Plottim) 1. D. in d. Altmark b. Kalbe A, VI, 292. XIV, 58. 76. 91. 92. XVII, 146. 149. 167. 197. 213. 378. XXV, 250 f.

Wenden das. B, I, 347. Pfarrer: Joh. Schwaf (1379) A, XIV, 167.

2. Schloss u. D. im Magdeburgischen b. Genthin, h. s. T. Alten-Plathow, s. d. u. füge dort hinzu: Amtleute: Caspar v. Kossitz (1484) A, XXIV, 464. Cone v. Thümen (1488) 467.

3. Schloss u. D. in Meklenburg b. Stargard A, I, 347. II, 435. 438. 442 vgl. 383. III, 339. B, I, 179. 203. 347. VI, 28.

Darnach benannt der Gau zwischen Elbe u. Oder von Demmin nach Jarmen hin A, II, 435. 439. 443 vgl. 383.

4. Ort in d. Neumark b. Züllichau? B, VI, 151. C, II, 444.

5. D. in Pommern b. Regenwalde SB, 121.

6. Fam. in Bahn: Nicolaus (1345) A, XXIV, 35., in Salzwedel: Hans (1409) A, XIV, 218. (1420) 233. Borchard (1477) 378.

7. Fam. v. (Platen, Plato, Platin, Platow, Plataw, Plote, Plotho, Plot(h)ow, Plotze, Ploste, so dass man nicht gehörig immer unterscheiden kann, welcher der so genannten getrennten Familien die einzelnen Glieder angehören): Die Edlen v. Pl. A, I, 15. 16. 268. 269. IV, 385 f. 496. VIII, 9. Hermann (1144) A, III, 79. (1150) X, 72. (1170) I, 347. III, 85. (1204) X, 188. Johann (1170) A, VIII, 108 (2 Mal). (1179) 113. (1186) 115. (1187) X, 78. (1193) 409. (1196) C, I, 3. 4. (1209) A, VIII, 127. Johann u. Gebhard, Gebr. (1224) A, X, 449. (1232) I, 366 vgl. 347. IV, 385. XVII, 4. XXII, 4. (1233) 5. 123. (1237) III, 341 vgl. I, 347. (1238) II, 305 vgl. 327. B, I, 20. (1241) A, X, 200. 426. Johann, Richard u. Gebhard, Gebr. (1228) A, X, 196 f. Albrecht (1244) B, I, 24. 487. Johann, Gebhard u. Conrad, Gebr., u. ihr Vetter Johann (1245) A, I, 366 f. vgl. 347 f. 356. Ohne den Ersteren (1259) 367 vgl. 348. Johann (1259) A, XIII, 208. 209. (1264) VIII, 166. Rabodo (1264) A, XVII, 438. (1265) XVI, 404. Die Herren v. Pl. (1274) A, II, 262. Heinrich (1275) A, III, 345. Theodolf (1280) C, I, 10. (1288) A, XI, 11. Ludolf (1280) C, I, 10. (1283) A, II, 329. (1285) B, I, 181. (1287) 190. (1288) 191. (1289) 491. (1290) VI, 22. Gebhard, Conrad u. Johann (1293) A, IV, 392 f. vgl. 385. O. Vorn. (1295) A, II, 263. Johann d. ä. u. d. j. (1301) A, XXIV, 342.

Gerhard (1302) 344. Heinrich (1308) A, XIX, 179. XXII, 109., u. Henning, Gebr. (1310) A, XIX, 179. Rabodo (1302) A, XXII, 102. (1319) B, I, 433. 450., u. Heinrich, Gebr. (1313) 347. Vicko (1304) B, I, 255. Vicko u. Wedego (1302) A, XIII, 102. (1304) B, I, 259. (1309) A, XIII, 20. (1311) 103. (1313) 40 f. (1315) 63. (1319) 42. Wedego (1304) B, I, 259. (1312) C, III, 17. (1317) B, I, 415. (1319) A, XIII, 42. D, 22. (1320) A, XIII, 65. (1321) III, 359. (1323) XXIV, 11. (1328) II, 272 vgl. 246. IV, 46. (1333) XXI, 27. (1334) II, 277. XV, 92. (1339) III, 372. Ditlof (1333) A, XIX, 194. Heinrich (1336) A, VIII, 248. Paridam (1337) A, XXII, 130. (1340) 135. (1346) VI, 29. (1350) XVI, 424. (1351) XVII, 336. Conrad (1351) A, I, 111. 486 vgl. 467. (1354) III, 387. Betekin u. Henning (1372) A, XIX, 254 f. Johann (1352) A, V, 328. (1374) IX, 386. (1386) auf Quitzow I, 164 f. III, 403. (1387) I, 254. (1388) VIII, 356. (1394) VII, 474. (1395) I, 169. (o. J.) XIV, 141. Joachim (1366) A, I, 488 vgl. 367. Die v. Pl. (1367) A, II, 334. IV, 61. Henning (1368) A, XXIV, 80. (1372) 85. (um 1380) I, 111. Gerhard u. Hildebrand, Gebr. (1378) A, VIII, 321. (1381) X, 484 f. Wilke (1380) A, VIII, 322. Fritz (1389) A, VIII, 358. Henning (1390) A, XIX, 282. (1418) IV, 501. Günther (1391) B, III, 111. 114. Albrecht u. Hans auf Pritzerbe (1394) A, VII, 474. Günther u. Paridam, Gebr. (1397) A, V, 301. Die v. Pl. (1397) A, V, 297. Paridam (1400) A, XVII, 339. (1405) XXV, 293 f. (1418) B, III, 301. Hans auf Steinwehr (1403) A, I, 494. (1413) XIX, 313 f., in Jüterbock B, III, 313. Gebhard (1403) B, III, 161 f. (1411) 353. (1413) 279. 326. 333. (vor 1420) 306 ff. 309, 311. 333. 337. 340. 348. 350. 351. 353. D, 40. 52. (1414) 41. 54. (1415) B, III, 356. (1420) 358. 372 f. 391. (1423) A, X, 496 f. (1425) II, 482. (1429) B, III, 497. (1434) A, IX, 140 f. XVI, 475 f. (1438) VI, 500. (1439) X, 52., u. seine Brüder (1440) 523. Wedego (1403) A, XIII, 5. 45. (1404) XXI, 56. (1408) XIII, 341., auf Wesenberg (1411) I, 40. (1418) IV, 500 f. (1420—4) B, IV, 87. Wernecke Bevernest, sonst geheissen Pl. (1405) A, I, 258. Joachim auf Kumlosen (1406) A, II, 70. Der Russche Pl. (1412) B, III, 326. Curd u. Conrad (1412) B, IV, 5. 21. 73. (1420—24) 50. 51. Thomas (1413) C, I, 57. Henning (1418) A, IV, 501. Hartwig (1420—24) B, IV, 51. Der Lange (Hans) Pl. auf Kumlosen (1420—24) B, IV, 50. 52. (1422) 48. Der od. die Pl. auf Kumlosen (1420—24) B, IV, 49. 75. 81. Hans u. Joachim (1420—24) B, IV, 49. Hans u. Paridam's Sohn Gebhard (1421) A, XXII, 245. Gebhard od. Gevert (1420) D, 200. (1422) A, XVI, 467. (1429) XXII, 255., n. s. T. (1438) VI, 486. XXV, 311 f. Vicke (1421) A, XXV, 60. Friedrich auf Blankenfelde (1422) A, XIX, 319. (1428) 329. Die v. Pl. (1430) A, VI, 487. Gebhard u. Wilmar (1431) A, XXV, 306 f. (1434) V, 297. Hans (1426) A, XXII, 252. (1432) 257. Joachim (1429) A, XXV, 305., auf Wesenberg (1431) B, IV, 47. (1432) 184. (1433) 184. (1434) A, IX, 138. (1436) B, IV, 185. (1442) 267. (1444) A, IV, 501. Alle v. Pl. auf Kumlosen (1436) A, XXII, 486. Hans, Claus u. Victor, Gebr. (1438) A, I, 310. Thomas (1441) A, IX, 154. Ficke (1442) A, III, 442. (1444) I, 189. Nicolaus od. Claus auf Bukow (vor 1438) B, IV, 172. (1441) A, III, 440. Die v. Pl. auf Lichow u. die auf Parei (1444) A, XXV, 328. Die Platinne (1444) A, XX, 279. Hans, Thomas u. Bernd auf Wartenberg (1444) A, XIX, 353 f. Kune n. s. T. (1445) A, III, 444. Mattheus, Hans u. Otto, Gebr., u. Gebhard, Werner u. Hermann, Gebr., des verstorb. Gebhard Söhne (1445) A, II, 499 f. Paridam, Johann, Heinrich u. Rabado, Gebr. (1446) A, XIV, 283. Zacharias u. Hans auf Prözel (1448) A, XI, 365. (1451) XII, 445. XXIV, 433 f. Wedego u. Joachim auf Rheinsberg (aus d. ersten Hälfte des 15ten Jahrh.) A, IV, 496. Mattheus (1452) A, II, 505. Die v. Pl. (1453) A, IX,

141 Anm. Hans auf Mesendorf (1454) A, I, 379. II, 506., auf Prözel u. sein Bruder Wedego auf Haselberg (1455) XII, 451. Hans, Vicke's Sohn (1455) SB, 74. Hans u. Vicke (1456) A, II, 412. Claus in Stargard in Pommern (1457) A, XIX, 387. P. (1458) B, IV, 40. Joachim n. s. T. u. seine Tochter Anna, verheir. v. Bredow (1464) A, IV, 496. Hans (um 1455) A, XXIV, 161. (1468) 194. (1472) XVII, 148. Paridam (1460) A, XXII, 280. (1470) 286 f. (1472) B, V, 185. Paul (1471) A, XII, 109 f. Barbara (1473) C, II, 127. Mattheus (1476) A, IV, 103. Bores (1477) A, XIX, 404. Otto (1479) B, V, 330. (1484) 416. Hartwig u. Hans, Gebr., auf Quitzow (1485) A, XXV, 84 f. Hermann, Caspar u. Hans, Gebr. u. Vettern (1487) A, III, 512. Michael, Martin u. Thomas (1491) A, IV, 129. Caspar (1496) A, VIII, 454. Otto, Gebhard u. Gebhard, Claus u. Jacob, Gebr. u. Vettern (1487) A, III, 512. Curd u. Valentin (1491) auf Prözel A, XI, 439 f. Georg, Hans u. Bertram (1499) C, II, 439. Caecilia (1498) A, XII, 465. (1500) XIX, 425. Gebhard u. sein Sohn Hans (1488) A, XXII, 295 f. Anneke u. Gisele (1492) A, V, 477. Die v. Pl. (1498) A, XIX, 506. Georg (1498) A, I, 333. Gebhard, des verstorb. Hans Sohn (1490) A, XVI, 501. (1497) XI, 447., n. s. T. (1498) XVI, 505 f. 506 f. Gebhard, Claus, Jacob, Caspar, Hans u. Otto, Gevettern u. Gebr. (1499) A, XI, 451. 452. Bethke u. Henning n. ihr. T. (1499) A, XIX, 423. Albrecht u. Hans auf Quitzow, Hans d. j. u. Vicke auf Mesendorf (1499) C, II, 438. Alle v. Pl. (1499) C, II, 438. Joachim u. seine 3 Brüder (1499) C, II, 439. Curd, Günther, Valentin u. Zacharias (1499) C, II, 432. Gebhard u. Caspar u. ihre Vettern Jacob, Claus u. Otto (1499) C, II, 435. Barnim, Hans, Rabo, Vivianz u. Hans auf Chüden (1499) C, II, 436. Hans u. Georg, Gebr., Söhne des verstorbenen Günther (1508) C, II, 445. Des verstorb. Hartwig Söhne Anton u. Kune (1508) C, II, 496. Joachim, Otto, Georg u. Balthasar, Gebr. (1511) SB, 141 f. Cuno auf Quitzow (1511) A, I, 106. Gerke (1512) A, V, 263. Joachim, Gebhard, Caspar, Claus u. Georg, Vettern u. Gebr. (1514) A, XI, 466. (1531) 467. Des verstorb. Curd Söhne Hans u. Zacharias u. des verstorb. Günther Söhne Georg u. Hans (1516) C, II, 475. Des verstorb. Albrecht Söhne Hans u. Joachim (1520) C, II, 497. Hans auf Tornow, Vicke auf Mesendorf u. der auf Quitzow (1520) C, II, 497. Georg u. Reimar, Gebr., u. ihre Vettern Anton u. Cone auf Quitzow (1519) A, XXV, 134 f. Joachim, Sebastian, Claus, Caspar, Otto, Balzar, Georg u. Hans, Gebr. u. Vettern (1521) A, XXV, 141. Georg (1520) A, VI, 378. XXV, 139. (1521) I, 333. XXV, 140 f. (1520 u. 22) II, 64. (1522) I, 207. (1524) XXV, 148. Die Edlen v. P. auf Parei (1525) A, XXV, 153. Jacob (1526) A, XVI, 141. Vicke auf Mesendorf (1527) A, II, 105. Hartwig (1528) A, III, 132. Hans auf Mesendorf (1529) A, I, 504. Hans auf Tornow (1530) A, VII, 178. Balthasar (1531) A, XI, 467 f. Claus, Caspar, Hans, Otto, Georg u. Balthasar (1531) A, XI, 468. Wilke (1533) C, III, 387. Berend (1529) A, XVI, 270. (1538) XVII, 318 f. Georg (1532) A, XXV, 162. (1534) VI, 273. (1536) 275. (1539) I, 11 Anm. 107. Brose (1541) A, IV, 410. Joachim (1541) A, IV, 255. 378. O. d. Vorn. (1541) A, VII, 491. Hans d. ä., Joachim u. Vicke auf Mesendorf, Hans auf Tornow, Tonnies u. Christoph auf Quitzow, Georg u. Hertich auf Perleberg (1542) SB, 478. Parum od. Paren (1543) SB, 381 f. (1547) A, XVI, 300. Katharina (1547) XVI, 230. Die v. Pl. (1552) A, II, 134. Der verstorb. Hans auf Tornow, seine nächsten Agnaten Vicke, Joachim u. Melchior, Gebr. u. Vettern, Christoph u. Georg auf Quitzow, Joachim, Melchior, Paul, Reimar, Hans, Albrecht, Georg u. Mattheus auf Mesendorf, Gebr. u. Vettern (1555) A, XXI, 515. Georg (1566) B, VI, 530. Hans' Söhne Joachim u. Melchior, Hartwig's Sohn Georg, Vicke's Söhne Paul u. Hans u. Joachim's Söhne Albrecht,

Georg u. Mattheus, Gebr. u. Vettern, auf Quitzow u. Mesendorf (1571) A, XXI, 518. Werner (1572) A, IX, 324. Sebastian auf Grabow (1588) A, VI, 315. Matthias u. Georg, Gevettern (1599) A, XII, 411. Die v. Pl. auf Quitzow u. Mesendorf (1645) A, XXI, 520. Heinrich (1682) A, III, 210. Nicolaus Ernst (1716) 210. Caspar Wichard (1720) 210.

Platea libera s. Freistrasse.

Platemann Fam.: Heinrich (1470) C, III, 87.

Plater Fam. in Wittstock: o. Vorn. (1502) A, I, 425. 426.

Plathenwerder, der an d. Elbe b. Arneburg B, VI, 406 f.

Platkow (—kaw, Plattkaw, Platekow) 1. D. u. Land in d. Mittelmark b. Lebus A, XX, 129. 180. 281. XXIII, 181. 217. XXIV, 337. C, I, 61. SB, 504.

2. See in d. Ukermark b. Lichen A, XIII, 3. 8. 11. 15. 17. 23. 23 f. 115. 116.

3. Fam.: Johann (1352) A, XIII, 260.

Platner (Platener, Pletner) Fam. in Berlin: Merkel (1354) C, I, 34. O. Vorn. (1516) A, XXIII, 407.

Plattenburg (—burgk od. —borch, Blattemburg) Schloss u. Amt od. Kreis od. Vogtei in d. Prignitz. Von d. Burg u. Amt handelt A, II, Abschnitt XI. S. 85 f. 90 ff. Die Urkunden s. ebendaselbst S. 92—120. Ausserdem geschieht ihrer Erwähnung A, I, 10. 12. 17 (2 Mal). 23. 105. 108 ff. 164. 225. II, 124. 130. 132. 134. 168. 169. 183. 230. 231. 429. 432. 471. III, 114. 119. 122. 198. 325. 512. VI, 71. XXV, 87. 107. 156. B, III, 6. IV, 15. V, 321. C, 217. D, 291. 292. SB, 100. 505.

Heide-Kaland A, II, 230. 231.

Vögte od. Amtleute: o. d. N. (1475) SB, 100. Caspar Welle (1552) A, II, 130. Hans Stillestand (1568) A, II, 115.

Plattenschläger (Platensleger) Fam.: o. Vorn. (1344) C, I, 18. Hermann u. seine Frau Katharine (1448) A, III, 450., in Neu-Ruppin: Henselke (1365) A, IV, 301., in Salzwedel: Luder (1449) A, XIV, 288 f., in Stendal: Conrad (1285) A, XV, 32.

Plattensee, der, u. der Plattenberg in d. Neumark an d. pommerschen Grenze A, XXIV, 300.

Platz Fam.: Hans (1512) A, XVIII, 435.

Plau (Plawe, Plawen, Plawin, Plawa) St. in Meklenburg A, I, 12. 33 f. 34. 54. 245 vgl. 230. 250. 252. 256. 261. II, 275. 492. IV, 41. 345. VII, 39 Anm. XXV, 45. 72. B, III, 34. 39. IV, 44. 47. 73. 76. 101. 162. 166. 172. 175. 191. 192. 261. 263. C, III, 52. 53. 59 ff. SB, 87 ff. Mühle C, III, 52.

See dabei A, I, 255. IV, 513.

Bürger- u. Raths-Familien: Bleise, Düsing, Flügge, Grope, Müller, Sartor, Schmidt, Schütze, Simmerin, Sylow, Viske.

Pfarrer: Ludolf (1300) A, I, 250.

Vogt: Reimer v. Plessen (vor 1438) B, IV, 172.

Plaue (Plaw(e), Plauwe(n), Blauwe, Plove, Plowe, Plouwe, Plowen(e)) 1. Schloss, St. u. Amt in d. Mittelmark b. Brandenburg. Davon handelt A, X, Abschnitt XXI. S. 1—12. Die Urkunden s. ebendas. S. 12—35. Ausserdem geschieht ihrer Erwähnung A, I, 309. 341. II, 90. 110. 111. 112. 118. 518. VII, 9. 45. 119. 474. 476 f. 478. VIII, 135 Anm. 152. 355. 375. 419. 457. 460 (2 Mal). IX, 22. 28. 42. 115. 123. 126. 135. 166. 187. 191. 305. X, 20. 214. 217 (2 Mal). 220. 274. 294. 295. 361. 375. 401. 415. 416. 419. XI, 195. XII, 235 f. XIV, 14. XIX, 405. XXIV, 340. 379 f. 381 f. 411. 498. 499. B, I, 97. 98. 463. II, 107. 108. 110.

357 f. 539. III, 95. 132. 141 ff. 185. 201 (2 Mal) 210 ff. 213 f. 251. 275. 276. 297. 300. 301. 303. 306. 308. 309. 310. 324. 328. 331. 356. 359. 360. 383. 384. 402. 410. IV, 26 ff. 38. 318. 321. 421. 424. V, 351. VI, 489. C, I, 18. 282. II, 432. III, 446 ff. D, 10. 27. 31. 32. 40. 41. 52. 278 (wo fälschlich Plaga). 316. SB, 165. 242. 264. 504.

Kies vor d. St. A, VII, 474. XII, 21. 22. 33. 34.

Richter das. A, X, 33.: Hans Jenken (1385) A, VII, 474.

Berg A, X, 32.

See bei d. Stadt A, IX, 27. 114. 173. X, 220. 229. 260. 360 f. 362. 375. 415 ff.

Heide A, IX, 28. 64. 103.

Papen- od. Pfaffen-Werder A, X, 33. 401.

Brücke über d. Havel A, X, 10. 23 ff. 29 f. 294.

Brückzoll A, II, 90. IX, 166. X, 10. 12. 13. 24. 25. 26. 28. 29. 31. XI, 195. XII, 236.

Bürger- u. Raths-Familien: Abdecker, Fürstenberg, Jans, Laurentius, Lydemann, Ranis, Schulze, Schumacher, Wichmann.

Richter: Jacob Kruse (1516) A, X, 361. Schützengilde A, X, 33.

Kirche D, 54., u. Pfarre A, X, 33.

Pfarrer: Amelrich (1217) A, VIII, 136. (1220) 138. Heinrich (1225) 140. (1227) 142. (1238) 154. O. d. N. (1541) A, X, 33. 401.

Altarist: Joh. Hueffer (1516) A, X, 361. Elenden-Gilde A, X, 33.

Capelle auf d. Schlosse A, X, 33. Schulmeister A, X, 33.

Herr v. Pl.: o. d. N. (1344 u. 45) C, I, 18.

Amtleute, Hauptleute od. Vögte: Cone Persik u. Arnold v. Randow (1367) A, XXIV, 379 f. (1370) 381 f. Meineke v. Schierstädt (1373) B, II, 539. Günzel v. Bartensleben (1414) B, III, 213 f. O. d. N. (1421) B, III, 410. Erasmus v. Saldern (1532) A, X, 176. (1533) B, VI, 396. 398. (1537) A, X, 90. XXIV, 498. 499. (1540) C, III, 485. (1541) A, X, 401 f. Matthias v. Saldern († 1575) D, 305.

Amtschreiber: o. d. N. (1541) A, X, 35.

2. Gegend (Bruch) in d. Mittelmark b. Lebus A, XI, 317. XX, 94. 105. XXIII, 215. See dabei A, XXIV, 73.

3. See ebendas. b. Neu-Ruppin A, IV, 155. 157.

4. D. in d. Neumark b. Krossen: Alt-Plawe (= Alt-Plagow?) A, XVIII, 149. 150. XIX, 449. 451. 453. 470. 484. C, II, 443. 513. D, 143. SB, 258.

Pfarrer: Johann (1306) A, XIX, 449. (1310) 451. Nicolaus (1362) 470.

5. wüste Dorfst. in d. Ukermark b. Angermünde A, VIII, 420. XIII, 205. 206. 212. 230. 247.

6. Fam. (v.) A, X, 1.: Heinrich (1197) A, VIII, 124. X, 1. (1198) 187. (1207) 190. (1210) XXIV, 327. (1213) VIII, 128. Richard (um 1210) D, 8. Balduin, Daniel, Volpert, Heinrich u. Gumpert, Gebr. (1213) A, VIII, 128. Richard (1211) A, X, 81. (1213) VIII, 128. (1214) 129. (1215) 131. (1221) B, I, 9. SB, 1. Richard u. Gumpert, Gebr. (1216) A, VIII, 132. Arnold (1216) A, VIII, 132. (1220) 138. Richard (1228) A, X, 196. Johann (1248) A, II, 447. (1281) B, I, 153. Hampo (1251) A, XI, 15., n. s. T. u. sein Bruder Johann (1263) 16. (1271) 19. Nicolaus (1269) A, VIII, 169. Johann's Sohn Zabel (1263) A, VI, 16. (1274) I, 449. II, 262. (1275) 451. (1277) 452. XV, 23. (1279) 24. (1281) B, I, 153. (1282) A, V, 45. (1285) B, I, 484., u. seine Tochter Adelheid (1291) A, I, 247 f. vgl. 231. (1293) III, 347.

(1294) VII, 85. (1297) XIII, 238. (1298) VII, 201. (um 1300) I, 479. (1304) B, I, 254. Hermann (1274) A, II, 262. (1275) 451. (1277) 452. Zabel u. Hermann (1276) A, XXV, 4. Zacharias (1293) A, IV, 393. Henning (1304) B, I, 254. 259. (1307) SB, 7. (1312) B, I, 318 (wo fälschlich Benignus). (1315) 376. (1317) 413. (1318) A, XIV, 58. (1320) I, 482. Sein Sohn Johann (1320) A, I, 482. Henning, Zabel u. Conrad, Gebr. (1320) A, I, 482. Johann, Pfarrer in Perleberg (1299) A, I, 125 vgl. 101. Johann, Ritter (1303) A, II, 330. (1304) 331. XIII, 14. B, VI, 33. (1321) I, 466. Friedrich (1342) A, XI, 35. Werner (1344) A, VII, 314 vgl. 299. Heinrich, Pfarrer in Parchem (1374) B, III, 36. Andreas (1399) A, XIII, 272. Claus u. Andreas (um 1400) A, VII, 23 f. Friedrich auf Gross-Mantel (1401) A, XIX, 290. Heinrich (1431) A, XXIV, 141. Tiede (um 1455) A, XXIV, 161. (1486) 205. Lenze (1481) A, XIX, 499., in Brandenburg: Wiprecht (1403) A, VIII, 381. 382., in Frankfurt a. O.: Rüdiger (1406) A, XXIII, 143., in Havelberg: Matthias (1373) A, III, 298., in Spandau: Arnd (1410) A, XI, 73.

Plauen (Plave, Plaw, Plawe(n), Plauwin, Blaw) 1. Schloss u. St. in Sachsen, im Vogtlande A, IX, 29. XIX, 189. B, I, 208. 472. II, 35. 57. 64 (2 Mal). 129. 137. 184. 431 Anm. III, 431 f. 432. 434. 503 (2 Mal). 504. IV, 130. 261. V, 169. 269. 351. VI, 139. D, 213. SB, 81.

Hauptleute: o. d. N. (1478) B, VI, 269. Diem v. Hermannsgrün (1480) B, V, 351.

Vögte, die Reuss (s. d.): Heinrich d. ä. u. Heinrich d. j. (1294) B, I, 208. Heinrich (1321) B, I, 472. (1327) A, IX, 29. XIX, 189. XX, 136. XXI, 141. XXIII, 43. B, II, 35. (1329) 57. Der Lange Vogt u. Reuss (1331) B, II, 64. Heinrich d. Reuss (1338) B, II, 129. 137. O. Vorn. (1345) A, I, 145 (3 Mal). II, 215. VI, 465 (2 Mal). XII, 415. Heinrich d. j. (1346) B, II, 184. Heinrich (1363) A, VI, 408. IX, 53. XII, 305. XIV, 132. XV, 161. XVI, 331. XIX, 242. B, VI, 100. (1374) B, III, 36. Die v. Pl. (1393) B, VI, 109. Heinrich (1413) A, XXIV, 126. (1422) B, III, 431. (1440) A, XVIII, 41. Hans (1445) A, XXIV, 155 f. Anna, Aebtissin in Quedlinburg (1446) B, IV, 356. O. d. N. (1454) A, XXIV, 158 f. Die Reuss v. Pl. (1459) SB, 81. Heinrich (1467) C, I, 451. (1499) SB, 134. Heinrich (1501) A, XX, 451 ff. Der v. Pl. (1519) B, VI, 304. Heinrich, vermählt mit Katharina Dorothea, des Markgrafen Georg von Franken Tochter (1556) D, 118.

Plech, das in Baiern SB, 81.

Pleen (Plene) D. in Pommern A, XIII, 396.

Pleessow (Pleso(w), Plezow, Pletzow, Pleysow, Blesow, Blesse) 1. D. in d. Mittelmark b. Brandenburg u. See A, V, 479. VIII, 179. 365. 458. X, 103. 106. 124. 131. 148 f. 149. 161. 165. 166. 171. 176. 308. 388. 389.

Kirche A, VIII, 179. X, 131.

2. Fam. in Brandenburg: o. Vorn. (1391) A, VII, 341. VIII, 368. Hans (1380) 322. (1394) 372.

Pleez (Pletz(e), Pleecz, Plezze, Pletzen, Pless, Plessen) 1. D. in d. Altmark b. Tangermünde A, V, 208. VI, 453 (wo fälschlich Klessen in der Ueberschrift). 458. 489. 490. 499. XV, 234. 236. 354 f. XVI, 76. 104. XVII, 495. XXV, 145 f. 403. 453. B, III, 344. SB, 409.

2. Fam. (v.): Helmeth (1418) A, IV, 513. Simon (1432) A, XI, 334. Peter (1464) A, IX, 492. XXI, 323. 324. (1467) XII, 25. SB, 324. (1468) XXI, 338. (1470) XI, 217. Hans (1550) A, IX, 311 vgl. VIII, 24. Hans' Söhne Hans u. Veit (1572) A, IX, 324., in Berlin: die Pl—inn (1442) A, X, 529. Bartholomeus (1442) SB, 288. Peter, Peter's Sohn (1470) SB, 326. (1471) 327., in Neu-

stadt-Eberswalde: Simon (1470) A, XI, 217. 218 (2 Mal). Michael (1496) A, XII, 336., in Osterburg: Jacob (1427) A, VI, 472. (1429) 480. (1431) 489. 490. (1446) XVI, 354 f., in Prenzlau: Bartholomeus (1526) A, XXI, 395. (1528) 436., in Seehausen i. A.: Henning (1512) A, XXV, 489. (1513) 490., in Tangermünde: Jacob (1464) A, XVI, 90. (1472) 367. 369., in Teltow: o. Vorn. (1430) SB, 276., in Werben: Henning u. Hans (1482) A, III, 489. Henning's Witwe Anna (1486) A, VI, 46.

Pleiske (Plyszk) Nebenfluss d. Oder in d. Neumark A, XX, 406. XXIII, 208. C, II, 25.

Pleisse (Plis(s)ne, Plissen, Plyssen, Plyzne) das Land an d. Pleisse B, II, 36.

Herren desselben die Fürsten v. Thüringen u. Meissen (s. d.), z. B.: Friedrich (1327 u. 29) A, XI, 30. B, II, 56. VI, 57. 74.

Pleisstein (Plest—) Ort in Baiern B, II, 402.

Plemsdorf (falsch st. Premsdorf) D. in d. Mittelmark b. Beeskow SB, 504.

Plenz vergang. D. b. Krossen B, V, 479.

Pleschen (Pleschow, Pleskow) 1. St. in Polen A, XXIV, 105. B, III, 151.

2. Fam.: Jacob (1394) A, XIV, 193.

Ples Fam.: in Magdeburg: Nicolaus (der Böhme?) (1358) A, III, 293.

Plesching (Plessching) Fam.: o. Vorn. (1344) C, I, 17.

Plesse (Plessen, Pleschen, Plaisse, Plessow, Plesssen, Blesse) 1. vergang. Schloss u. Herrschaft (Grafschaft) in Hannover.

Grafen od. Edle od. Fam. v.: Gottschalk u. einer seiner Söhne (1235) B, I, 17. Helmold u. Johann Rosenthal (1306) A, II, 371. Rosenthal (1312) C, III, 17. Reimar (1316) B, I, 384. 386. (1317) 415. (1318) 427. Des v. Pl. Söhne (1317) B, I, 414. Johann (1319) A, XXV, 11. Joh. Rosenthal u. Henning (1319) A, II, 208. Johann (1319) A, I, 300. Heinrich u. Johann (1320) A, XIII, 167. (1321) II, 81. III, 359. Johann Rosenthal (1321) A, III, 359. (1322) II, 209. (1323) 211. XXV, 11. Reimar (1322) A, II, 209. Johann (1321) A, III, 358. (1323) II, 211. (1328) SB, 18. (1329) IV, 47. (1339) III, 372. (1340) B, VI, 67. (1341) II, 154. (1350) 301. (1352) C, III, 33. 34. Johann u. Anton (1329) A, IV, 47 f. Reimar, Johann u. Helmold, Gebr. (1373) B, II, 531 f. Reimar (1374) B, III, 51 f., u. Johann (1376) A, XXI, 464. Gottfried, Helmold u. Helmold v. Barnekow (1376) A, XXI, 465. Helmelin (1387) A, I, 254. Hans (1394) A, VIII, 372. Reimar u. seine Vettern Helmold, Heinrich, Henneke, Godert, Helmold u. Hennig (Anf. des (15ten Jahrh.) A, I, 115 Anm. Helmold auf Lübesse (1409) A, I, 308. Helmold, Heinrich, Henneke u. Godewart auf Lübesse u. Helmold, Helmold's Sohn, Henning u. alle Pl. (1414) B, IV, 6. 7. (1415) 8. Henning, Helmold u. s. f. (1418) B, IV, 19. Heinrich u. Reimar (1420) B, IV, 17. (1420—4) 84. Henning (1415) B, IV, 6. (1418) 19. Godert (1416) A, XIII, 69. Die v. Pl. (1416) B, III, 252. (1420) IV, 73. 90. (1421) 90. (1422) 17. 73. (1423) 89. (1425) 46. (1426) 183. (1427) 46. (1428) 46. (1430) 47. Die v. Pl. auf Lübesse (1424) B, IV, 183. (1435) 47. Helmold (1419) B, IV, 16. Thomas (1420) B, IV, 90. Helmold, Hennig, Heinrich u. Godewart (1420) B, IV, 90. Helmwig (?) u. Heinrich (1422) B, IV, 41. Heinrich (vor 1420) B, III, 278. (1422) IV, 42. 76. 89. (1423) 45. (1426) 181. Reimar auf Mernitz u. Heinrich auf Lübisse (1420—4) B, IV, 43. 84. Reimar auf Mernitz (1420) B, IV, 17. D, 59. (1421) A, III, 420. B, IV, 78. (1422) 50. (1424) 45. Tonnyges (1424) B, IV, 46. Reimer (1420—4) B, IV, 50. 51. 78 f. 79 (öfter). 80. 81. 82. 84 f. (öfter). (1424) 179 f. (1425) 180. (1426) A, I, 185. B, IV, 180. 181. (1426 u. 27) A, I, 185 (3 Mal). (um 1430) 172. (1437) A, I, 186. B, IV, 47. 182. (1438) 184. C, III, 53. (1442)

265. 266.: Bernd, Heanieke auf Wernicknow, Curd u. Helmold auf Barin (1425) B, IV, 95. Helmold u. Hennecke (1427) B, IV, 99. Rosenthal (1427) 176. Helmold u. Heinrich (1427) B, IV, 101. (o. J.) A, II, 22. Godeward (1428) B, IV, 48. Bernd (1429) B, III, 493. Heinrich (1432) B, IV, 182. (1436) 182. Johann, Heinrich's Sohn auf Lübisse (1432) B, IV, 47. (1434) 184. Helmold (1433) B, IV, 47. (1439) C, III, 53. Cone, Kune od. Curd (1434) B, IV, 47. (vor u. 1437) 179. Die v. Pl. auf Lübisse (1428) B, IV, 47. (1435) 47. Heinrich u. Henneke (1436) C, III, 53. Reimer (1441) A, I, 186 vgl. 114 f., auf Prillwitz (1445) XXI, 471. Curd, Heinrich, Heinneke u. Reimer (1442) B, IV, 261. Die v. Pl. (1452) B, IV, 469 f. Bernd (1455) A, II, 505 f. (1466) SB, 90. Dietrich auf Sandau (1462) A, XXV, 72 f. Godert u. Vicke (1465) A, III, 461 ff. vgl. II, 64. Gottschalk (1467) B, V, 112. 115. Des verstorb. Dietrich Sohn Johann u. sein Vetter Hans (1472) A, III, 467. Vicke (1475) SB, 98. 99. 100. 101. (1476) A, XXIV, 457. B, V, 250. 252. SB, 107. 110. (1477) 111. (1479) B, V, 321. 324. Gotthard u. Vicke (1476) SB, 106. Die od. der v. Pl. (1479) A, II, 291. 293. Johann auf Freienstein (1479) A, II, 291. 292. 293. 294 vgl. 252. Die v. Pl. (1479) A, II, 291. Jan (1484) C, II, 304. Gerhard's Frau (1484) A, III, 491 f. Die v. Pl. (1484) A, II, 64. Heinrich (1489) A, I, 318 ff. (1505) C, III, 164. (1507) 187. 188., u. Helmold (1489) A, I, 322. (1508) 234 f. Dietrich (1489) B, V, 458 f., u. Hans (1491) A, III, 500 f. Der Herr v. Pl. (1524) C, III, 321. Henning u. s. T. (1548) A, II, 242.

2. D. in d. Nieder-Lausitz b. Guben C, II, 20.

Plessow od. —ssau wüste Dorfst. im Hannöverschen b. Brome A, V, 479. XIV, 304. XVII, 294. 304. 314.

Plestelin (Plestlyn) 1. Schloss u. Land in Pommern B, II, 130.

2. Fam. in Prenzlau: Gerke (1409) A, XXI, 249. (1410) 250.

Pletner s. Platner.

Plettenbracht Fam. v.: Johann (1308) B, I, 279.

Plinde Fam. in Brandenburg: Claus (1420) A, IX, 115.

Plitzke Fam. in Osterburg: die Pl—sche (1521) A, XVI, 378.

Plock Fam. v.: Heinrich (1275) A, I, 297.

Plön (Plöne) 1. St. in Holstein B, I, 377 f.

2. Fam. v. der: Johann u. Otto (1275) B, I, 123. Siegfried (1314) B, I, 362. 363 f. (1321) 466. 469 (2 Mal). (1322) A, XXI, 128., u. sein Sohn Otto B, I, 482. Rüdiger (1331) A, XIX, 192. Hans, Wale u. Rüdiger (1338) A, XIX, 13. Nicolaus (1375) A, VIII, 311. (1377) 315.

3. Graf: Heinrich (1316) B, I, 384. 386.

Plöne (Plone(n), Plona) Fluss in Pommern A, XVIII, 1. XXIV, 293. B, I, 23. II, 132.

Plössin (Blossin) D. in d. Mittelmark b. Storkow A, XX, 511.

Plötz(e) (Plo(o)z) 1. wüste Dorfst. in d. Mittelmark b. Rathenow A, VIII, 419.

2. Fam.: Johann (1288) A, XXI, 450. Heinrich (1330) A, XIX, 191. Henning (1366) A, XIX, 84. Friedrich (1425) A, XIX, 91. Christoph (1461) C, I, 352. Georg, Hans u. Bertram, Gebr. u. Vettern (1499) A, XXIV, 213., in Rügenwalde: Christian (1500) B, VI, 170.

Plötzenfliess, das in d. Neumark A, XXIV, 74.

Plötzensee (Plotz—), der in d. Mittelmark b. Teltow A, XI, 96. 102 f. 104. SB, 306.

Plötzin (Pletzin, Bletzin, Plotzin, Plotzyn, Plusetzyn, Plusin, Plussin) D. in d. Mittelmark b. Pots-

dam A, VII, 136. 469. VIII, 34. 113. 115. 118. 127. 134. 147. 164 f. 179. 215. 240. 262 f. 419. 458. X, 128. 171 ff. 176. 388. 389 (öfter). XXIV, 338. 388 f. B, III, 351. 354.

Kirche A, VIII, 240.

Plötzke (Plöske, Plotzke, Plotzeke, Plotsiek, Ploszik, Plosaik, Ploscic, Plocsik, Ploczek, Plosec, Plostzik, Plocezk, Plezeke, Ploska, Plosk) 1. D. im Magdeburgischen b. Gommern A, VIII, 419. XXIV, 358.

Nonnenkloster das. A, X, 220. XXIV, 364. 409. B, III, 216 f. 294. VI, 403.

Pröpste: Heinrich (1244) A, XXIV, 336. Engelkin (1294) A, X, 220. O. d. N. (1419) B, III, 294.

Aebtissin: o. d. N. (1414) B, III, 216.

2. Fam. v.: Eberhard u. Hermann (1160) A, XXII, 420. Burchard (1186) A, VIII, 115. (1187) 116. (1194) 121. (1204) 125. (1208) 126. Hermann (1187) A, X, 78. Friedrich (1219) A, X, 194. Bernhard (1295) B, I, 213. (1297) A, VIII, 188. (1298) XI, 14. B, I, 225. 227. (1299) A, XI, 206. (1300) II, 24. (1301) VIII, 190 (wo fälschlich Gernard). (1302) B, I, 247. (1303) A, I, 126. (1305) 128. VIII, 200. XI, 16. XII, 415. C, III, 14. (1306) A, XI, 208. XXIII, 7. B, I, 267. (1307) A, XI, 228. XXII, 107. (1308) C, III, 15. (1309) A, XI, 19. 20. B, I, 281. 282. (1310) 292. 302. (1311) A, XVII, 372. B, I, 312. (1349) A, VIII, 208 (mit falscher Jahresz.) vgl. SB, 510. Friedrich (1303) A, VIII, 197. Heinrich (1306) A, XXIV, 350. (1309) B, I, 283. Die v. Pl. (1307) A, XI, 228. Henning (1313) SB, 11 f. Friedrich († 1316) A, VIII, 506 (wo fälschlich Plove, vgl. 76). Friedrich (1351) A, XV, 139., der ä. u. d. j. (1358) A, V, 105. Friedrich (1359) A, X, 251. B, II, 417. (1367) A, VIII, 286. XXIV, 379.

Plöwen (Plowen, Plawen) D. in d. Ukermark b. Prenzlau A, XIII, 406. 437. 438.

Plonim s. Plane.

Plonis (—nys) Fam. in Stendal: Christian (1330) A, XVI, 7.

Plopeck Fam. in Brandenburg: Jacob (1541) A, IX, 288.

Plotin wüste Dorfst. in d. Altmark b. Kalbe A, XVII, 149. 198.

Plotzk 1. Herzogthum in Polen B, II, 387.

2. Bisthum A, XXIV, 127. Bischof: Jacob (1402) A, XXIV, 107. (1420) B, III, 399. 401.

Pluchhaupt (Pluchhovet) Fam. in Perleberg: Claus (1426) B, IV, 180. (1427) A, I, 185. III, 423. B, IV, 182.

Pluent Fam. v.: Gevehard (1269) A, XVII, 230.

Plüggentin Ort in Pommern auf Rügen B, VI, 431.

Plümke (Plumeke, Plumcow) Fam. in Neu-Ruppin: Berthold (1256) A, IV, 283. O. Vorn. (1290) 511. Johann (1291) 283. Jutta (1365) 302.

Plüthenick (Plutennick) Gegend b. Brandenburg A, IX, 90.

Plütten wüste Dorfst. in d. Prignitz b. Perleberg A, III, 473.

Plütskau (—kave) Ort in Meklenburg A, III, 390.

Plumbere Fam. in Königsberg i. N.: o. Vorn. (1344) A, XIX, 207.

Plumberg Fam. in Brandenburg: Simon (1541) A, IX, 288. Vgl. Blumberg.

Plume (Plumo) Fam. in Salzwedel: Nicolaus (1285) A, XIV, 31. 32. (1287) 33. Johann (1318) 58. (1324) 66. Vgl. Blume.

Plummerdump od. —dunck (Plumperdump) Fam. in Köln a. d. Spree: o. Vorn. (1389) A, VIII,

360. (1390) 366. Benedict (1480) A, X, 350. Stephan (1546) A, VII, 105., u. seine Frau Christine (1548) I, 436.
Plunze Fam.: Hans (1655) A, XI, 291.
Pluzeke Fam. in Salzwedel: Heinrich u. s. T. u. seine Witwe Gertrud (1393) A, XIV, 194 f.
Pniewy St. in Polen C, III, 103.
Pobelitz od. Poblitz (Bob(e)litz) vergang. D. in d. Altmark b. Gardelegen (od. = dem heutigen Pollwitz?) A, XXII, 366. 372.
Pobloth (Poblote) D. in Pommern zwischen Körlin u. Kolberg A, III, 86. XIII, 484.
Pocherow Fam.: Peter u. s. T. u. seine Söhne Henning u. Heinrich u. deren Vormund Henning (1336) A, XVIII, 12 f. XIX, 459 f.
Pochlustim s. Putlitz.
Pock Fam. (v.), s. Buch.
Pockelsforde od. Poghelsvorde s. Pulsforde.
Pockendorf vergang. D. in Pommern b. Kolberg B, I, 131.
Podagrim Hof in d. Altmark b. Gardelegen A, VI, 95.
Podarge Dorfst. in d. Prignitz b. Wittstock A, II, 510.
Podarse Mühle b. Wittstock A, II, 261.
Podeglow s. Pudagla.
Podegrimm od. Podelgrimm (Podegrim od. —grym, Padegrem, Pagrymm, Bodegryn) 1. eingeg. D. in d. Mittelmark b. Lebus A, XX, 28. 36. 336. XXIII, 215. 263. B, III, 504. C, II, 513.
2. Fam. in Frankfurt a. O.: Jacob (1338) A, XXIII, 32. (1364) 175.
Podeguge Fam.: Arnd's Witwe Katharine (1440) A, XXI, 290.
Podelzig (Podelzk, Podolzig, Podolczk, Podultz, Bödeltzig) D. in d. Mittelmark b. Lebus A, XIX, 160. XX, 225. 228. 279. 286. 290. 291. 295. XXIII, 157. 207. 236. C, II, 432. D, 61.
Podendorf 1. vergang. D. in Meklenburg od. in d. Prignitz A, II, 79. B, I, 322.
2. Fam. v.: Otto (1239) A, I, 123.
Podesal eingegangen. D. im Magdeburgischen auf d. Elbinsel Parei A, II, 435. 438. 442.
Podewall (Podulin(ow) D. in Meklenburg b. Neu-Brandenburg A, III, 85. B, VI, 3.
Podewils (—wilsz, Pudewilsz, Pudewel, Bodewils) 1. D. in Pommern b. Belgard A, XXIV, 310.
2. Fam. (v.): Adam auf Belgard (1480) A, XIII, 296. 398. 399. (1492) B, V, 478. (1493) 488. (1500) VI, 170. Peter (1492) B, V, 478. (1493) 488. (1514) A, XXV, 125. Die v. P. (1564) A, XXIV, 309 f., in Piritz: Rulof (1397) A, XVIII, 482.
Podiebrad (Potybrath) 1. St. in Böhmen A, XI, 217.
2. Fam. v.: Georg v. Konstadt u. P. (1453) C, I, 316.
Podifer vergang. D. im Magdeburgischen b. Jerichow B, IV, 317.
Podulin s. Podewall.
Poel (Pole) 1. Ort in Holland B, I, 3 (2 Mal).
2. Insel b. Meklenburg C, II, 44.
3. Fam. (v.): Friedrich (1518) A, VI, 260., in Bernau: Wilhelm (1315) A, XII, 68.
Poelde (Poledhe, Polet(h)e, Palithe) Prämonstratenser-Kloster b. Nordhausen A, III, 342. VIII, 138. 182 f. Pröpste: o. d. N. (1224) A, VIII, 138. (1295) 182 f.
Poelitz Fam. in Bötzow (Oranienburg): Brose (1567) A, XII, 261.
Poels (Poltz, Poelts) vergang. Ort in d. Prignitz an d. meklenb. Grenze B, I, 81. 83 (3 Mal).

Poersberg (Porsb—) Fam. in Nürnberg: Werner (1418) C, I, 88 f.
Poethen (Pethene) D. im Magdeburgischen b. Gommern. Pfarrer: M. Arnold (1211) A, X, 81.
Pogan Fam.: Peter (1499) SB, 135.
Pogeritz od. Pokeritz vergang. D. b. Halle? A, XXIV, 329. B, VI, 80.
Pogetz (—gätz, Bujez) Wendisch-B. 1. D. in Meklenburg b. Ratzeburg A, VI, 12. 14. 16.
2. Fam. v.: Heinrich (1228) A, VI, 12.
Pogghewisch Fam.: Wolf (1342) B, VI, 70. 71.
Pohlitz (Politz) D. in d. Nieder-Lausitz b. Neu-Zelle A, XX, 207. XXIV, 85.
Pohlmann (Polemann) Fam.: Matthias (1452) A, XXI, 310. (1457) XIX, 386. (1460) XXI, 321. 430 f., u. sein Bruder Jacob (1452) 310., in Stendal: Heine (1511) A, XXV, 485.
Pohlo (Polo) D. in d. Nieder-Lausitz b. Guben C, II, 19.
Poitiers (Pitava) St. in Frankreich A, VIII, 204. SB, 6.
Pokebusch Fam. v.: Arnd (1476) A, XIV, 374.
Pokelent(he) Fam.: Heinrich (1311) B, I, 310. O. Vorn. (1326) B, II, 31. Wilhelm (1363) A, VII, 327. Heinrich (1500) B, VI, 170., in Königsberg i. N.: Dietrich (1364) A, XIX, 263. Jahneke auf Lindow (1469) B, V, 131. 135.
Pokryl Gegend b. Brandenburg u. Rekane A, X, 151.
Pola St. am adriat. Meere C, I, 197.
Pole s. Poel.
Polem Fam. v.: Peter (1430) A, V, 391.
Polchlep (Poldichleve) D. in Pommern b. Schievelbein A, XVIII, 278.
Polen I. Land, Herzogthum, Königreich (Krone) u. Volk (Polene, Polan(n), Polane, Pohlen, Pollen, Polin, Palin, Bol(e)n, Polner, Polacken, Palen, Polonia, Gross-Polen) A, VI, 15. VIII, 174. 279. 335. IX, 192 (2 Mal). XVIII, 4. 107. 112. 149. 152. 155 f. 157 f. 158. 175. 177. 181. 184. 185. 186. 190. 191 (2 Mal). 193 (2 Mal). 194 (2 Mal). 204. 223. 270. 289. 314. 315 (2 Mal). 317. 331. 334. 335 f. 440. 516. XIX, 113. 169. XX, 130. 201. 203. 204. 205. 238. 460. XXIII, 129. 220. 294. 295. 296. 298. 358. 359. 362. 363. 366. 367. 371. 392. 404. 427. 463. XXIV, 7. 24. 71 ff. 77. 99. 105. 106. 119 f. 122 ff. 134 f. 136. 136 f. 137 f. 139. 142. 146. 155. 163 (2 Mal). 166. 167 (2 Mal). 176 ff. 177 ff. 186. 187 f. 192 f. 236 f. 313 f. 319 f. 337. 441. B, I, 87. 98. 191. 209. 265. 291. II, 44. 100 f. 113. 114. 364. 376. 386. 398. 433. 451. III, 7. 45. 53. 87. 90. 91. 151. 393 f. 397 f. 400. 401. IV, 1 ff. 133 f. 295. V, 91. 246. 247. VI, 5. 258. 280. 282. 283. 284. 285. 346. 467 ff. C, I, 20. 21. 32. 184 f. 359 ff. 411. 413. 414 f. 416. 420. 420 ff. 426. 433. 453. 455 ff. 461. 472. 476. 510. II, 195. 224. 225. 230. 234. 277. 379. 502. III, 39. 248. 300. 387 f. 410. 423 f. 466 f. 492. 507. D, 17. 18. 21. 45. 59. 65. 70. 76. 97 f. Anm. 141. 174. 200. 214. 216. 225 (2 Mal). 226. 235. 240. 244. 249., als die Umgegend v. Köpenick 286 f. 287. 299. 325 (öfter). 333. 337. 342. 343. 349. 353. 355. 359.
Als Provinz der Johanniter-Ritter. Prior: Gelrolf (1252) A, VI, 16.
Als Provinz des Prediger-Mönchsordens. Official: o. d. N. (1289) A, XVIII, 441.
Polnische Abgaben A, XIX, 8.
II. Herzöge od. Könige B, II, 386. IV, 207. C, II, 195., im Einzelnen: Jaczo (im 12ten Jahrh.) A, XXIV, 325. (1157) D, 3. Vgl. Köpenick. Wladislaus, seine Gemahlin Hedwig u. seine Söhne Primislaus u. Boleslaus (1232) A, XIX, 1 f. (1233) XXIV, 1. Wladislaus n. s. T.

(1312) B, I, 337. (1315) SB, 385. Boleslaus, zugleich Herzog v. Schlesien (s. d.) (1245) A, XX, 130. Heinrich u. sein Bruder B. (1249) B, VI, 4 f. Boleslaus (1251) u. n. s. T. (1364) A, XXIV, 71 ff. Primislaus (Przemizlaus) (1255) B, I, 44., seine Tochter Constantia, vermählt an den Markgrafen Conrad v. Brandenburg (s. d.) D, 11. 279. (1255) A, XIX, 125. B, I, 44 f. Boleslaus, sein verstorb. Vater Ladislaus u. sein Bruder Primislaus (1259) A, XIX, 5. Die Herzöge (1260) B, I, 67. Boleslaus (1273) B, I, 121. Primislaus, sein Grossvater Wladislaus, dessen Gemahlin Hedwig, sein Vater Primislaus u. sein Oheim Boleslaus n. ihr. T. (1284) A, XIX, 7 f. Primislaus II. (1287) A, XX, 194 f. Bolko, vermählt mit Beatrice, der Tochter des Markgrafen v. Brandenburg Otto's des Langen (o. J.) D, 15., n. s. T. (o. J.) 18. Der König o. d. N. († 1286) D, 299. Die od. der H. (1292) B, I, 201. (1294) VI, 22. Wenzel, König v. Böhmen (s. d.) u. Polen n. s. T. u. sein Sohn Wenzel, König v. Böhmen, Ungarn (s. d.) u. Polen (1305) B, I, 263 f. Przimissel (1312) B, I, 337. (1315) SB, 384. Johann, König (1310 u. ff. 1315) B, I, 372 f. (1328) A, XX, 203 ff. (1329) B, II, 60. Der König (v. Krakau) o. d. N. (1320) B, I, 457. (1331) V, 59. Hedwig (1332) A, XX, 205. Die Herzöge (vor 1355) B, II, 386. 388. Kasimir, König (1333) B, II, 76. (1334) 95. (1335) 99. 99 f. 100 f. 102. (1338) 138 f. 139. (1344) C, I, 18. 19. (1345) A, XVIII, 17. (1348) B, II, 236 f. (1350) 311. VI, 84. (1351) II, 340. (1352) 345. (1354) A, XVIII, 135. XXIV, 64. B, II, 363. SB, 29., zugleich als König v. Russland (s. d.) (1356) B, II, 397 f. C, II, 36 f. (1361) B, II, 487. (1364) A, XXIV, 71 ff. (1365) 77. (1367) B, II, 487. (1368) A, XXIV, 80. B, II, 491 f. (1369) A, XX, 237., n. s. T. (1425) A, XXIV, 135. Seine Töchter: a) Elisabeth, vermählt an den Markgrafen v. Brandenburg (s. d.) (1335) B, II, 99. 99 f. 100 f. vgl. 345. b) o. d. N., versprochen an Ludwig d. ä., Markgrafen v. Brandenburg (1338) B, II, 139. c) Kunigunde, vermählt an Ludwig d. Römer (1354) A, XXIV, 64. B, II, 363. Ludwig, König v. Ungarn (s. d.), wird König v. Polen (1371) B, II, 512 f. u. s. f. Die Könige v. P. (1374) B, III, 44. Siegmund, Markgraf v. Brandenburg (s. d.) u. heres regni Poloniae (1381) A, VIII, 335. (1382) XXIV, 387. C, I, 43. (1388) A, XVIII, 151 ff. (1390) XXIII, 129. (1392) XXIV, 94. C, III, 39 f. (1401) A, XVIII, 155 f. (vor 1422) XXIV, 130. Wladislaus Jagello, zugleich als Litvaniae princeps supremus et heres Russiae (1395) A, XX, 246. (1401) XXIII, 139. (1402) XXIV, 105 f. 106. B, III, 150 f. (1404) A, XVIII, 314. 315. 316 f. (1405) 157. 317 f. XXIV, 119 f. (1406) XVIII, 321 f. 322 f. 323. (1407) 325. 326. (1408) 328. 329. 330. (1409) XXIV, 122 f. (1411) B, IV, 1 ff. (1413) A, XXIV, 125 f. (1415) XXIII, 171. 172. B, III, 235 Anm. (1418) SB, 53 ff. (1419) A, XVIII, 173 (2 Mal). C, I, 132. (1420) A, XVIII, 176. B, VI, 117. (1421) B, III, 393 f. 396 ff. 399 ff. 411. 413. SB, 55 f. (1422) A, XXIV, 127 ff. 133. 133 f. D, 45. 59. (1423) B, III, 445. (1424) C, III, 45 f. (1425) A, XXIV, 119 f. 134 f. 135 f. (1426) XVIII, 333. 334 f. XXIV, 136 f. 313 f. SB, 57 ff. (1427) A, XXIV, 137 f. (1428) 138 f. (1429) XVIII, 335 f. (1431) XXIV, 139. (1432) 142 f. (1439) 147 ff. (1442) 154 f. König, Königin u. Tochter (1424) C, I, 184 f. Die Letztere verlobt an Kurfürst Friedrich II. v. Brandenburg (1421) B, III, 393 f. 396 ff. (1422) D, 45. 59. Sein Bruder Alexander, sonst Wietold (Witoud, Witwod, Witaud) gen., Grossfürst od. Grossherzog v. Litthauen (s. d.) (1418) SB, 54. (1421) B, III, 394. 400. SB, 55. (1423) B, III, 445. (1426) SB, 58. (1430) A, XVIII, 184. Wladislaus Jagello (1434) D, 61. (1439) B, IV, 198 ff. (1440) 295. (1443) D, 219. (1444) A, XVIII, 191. 192 f. (1445) 193 f. D, 219. († 1446) D, 64. 219., n. s. T. u. seine Schwester, die Königin v. Böhmen (1468) C, I, 455. O. d. N. (1451) D, 333. (1453) A, XIX, 93. (1454) D, 226. (1455) A, XXIV, 319 f.

B, IV, 499. V, 17. D, 226. (1456) A, XXIV, 163 (2 Mal). (1458) SB, 75 f. (1459) D, 230. (1460) A, XXIV, 176 ff, 180 f. D, 231. (1462) 232. (1463) A, XVIII, 187. C, I, 359 f. (1464) A, XXIII, 246. (1465) B, V, 82. Wladislaus' Bruder Casimir (o. J.) D, 64. (1456) A, XXIV, 164. 165 (2 Mal). 166. 167 (2 Mal). (1466) SB, 85 f. (1466) D, 235. 235 f. 372. (1467) C, I, 408. 410. 411. 412. 414. 416. 417. 421 f. 451. (1468) 453. 455. 472. 473. 474. 477. (1469) A, XXI, 489. B, V, 137. C, I, 507. II, 44. D, 68. (1470) C, III, 86 f. 88 f. (1471) 89 f. (1473) B, V, 231. 238. C, II, 107 f. III, 101 f. (1474) 102 f. (1475) B, V, 244 ff. C, III, 103 f. 105. (1477) C, II, 195. 196. (1478) 221. 224. 225. (1479) 238. (1480) 250. (1481) 264. (1485) D, 245. (1487) 76. (1489) C, II, 349. (1490) D, 249. (1492) C, III, 370. († 1492) 252., u. s. T. (1530) C, III, 378. (1531) 381. Seine Gemahlin Elisabeth (1460) SB, 86. (1475) B, V, 247. Sein ältester Sohn Kasimir († 1484) D, 244. Sein Sohn Wladislaus, zum Könige v. Böhmen gewählt (1466) D, 235. (1478) C, II, 225. (1489) C, III, 349. Seine Söhne Wenzel u. Albrecht (1490) D, 249., von denen der Erstere König v. Böhmen (1490) D, 249., der Letztere anfangs Herzog (1489) C, III, 370., dann König von Ungarn wird (1490) D, 249. (bis 1491) 251. (1492) 252. (1497) 253 f. 255., sein Sohn Friedrich, Erzbischof von Gnesen u. Krakau (1493) D, 253., seine Tochter Sophia, vermählt an Markgraf Friedrich v. Brandenburg (1473) C, III, 101. (1474) 102 f. (1475) B, V, 244 ff. C, III, 103 f. (1489) C, II, 349. Der König o. d. N. (1493) B, V, 487. C, II, 394. 395., sein Bruder Alexander, Herzog v. Litthauen (1497) D, 255. Wladislaus u. Siegmund, auch Casimir's Sohn (1504) C, III, 159. Siegmund, König (1507) B, VI, 204. (1507) 208 (2 Mal). (1514) 258 ff. (1520) D, 352. (1521) C, III, 292 ff. (1524) A, XXIII, 426 f. (1525) C, III, 338 ff. (1526) D, 379. (1527) B, VI, 346 ff. (1530) C, III, 377 f. (1531) 381. (1535) 406 ff. 411. 411 f. 412. 413 f. 414 ff. 422 f. D, 98. (1436) C, III, 424 f. 428. (1538) B, VI, 464. (1539) C, III, 460 f. 470. (1541) A, XXIV, 236 f. Seine Töchter: a) Hedwig, geb. 1513 D, 84., vermählt mit Kurfürst Joachim II. v. Brandenburg (1535) D, 98. C, III, 406 ff. 412 f. 413 f. 414 ff. (1536) 428 ff. b) Barbara, vermählt mit Herzog Georg v. Sachsen, u. ihr. T. (1540) C, III, 482. 484. O. d. N. (1550) SB, 167 f. (1556) 175 f. Siegmund II. (1563) B, VI, 523 ff.

Die Herren, Grossen od. Fürsten v. Polen (1419) C, I, 152. (1422) B, III, 424. (1440) IV, 207. (1444) A, XVIII, 192 f. 193. (1467) C, I, 450. 453. (1468) 455 ff.

Königl. Räthe (1473) B, V, 234. 237.

Königl. Hofbeamte.

Archidiakonus: Theodorich (1230) B, VI, 1.

Hauptleute od. Starosten u. Palatini: Vincenz (1329) B, II, 60. Graf Benjamin v. Namkonow u. s. T. (1335) A, VIII, 382. Wircebeuch (1368) B, II, 491 f. Peter (1368) 491. Sandziwog (1381) A, VIII, 335. XII, 507. XXIV, 386. 388. Demarat (1382) A, XVIII, 312. Thomico (1404) A, XVIII, 314 f. 315 f. 316 f. (1405) 318. O. d. N. (1420) D, 325. Sandziwog v. Ostrorog (1426) A, XXIV, 136. Stanislaus v. Ostrorog (1439) A, XXIV, 149. B, IV, 200. Lucas v. Gorka (1456) A, XXIV, 165. 165 f. Peter v. Samter (1463) A, XXIV, 185. 186 f. (1466) 192 f. (1467) B, V, 107. C, I, 412. 417. 429. Nicolaus v. Lubranz (1514) B, VI, 258. Lucas v. Gorka (1514) B, VI, 258. (1527) 346 ff. Stanislaus v. Costroles (1527) B, VI, 346 ff. Andreas, Graf u. Herr zu Gorka (1541) A, XXIV, 236. B, VI, 467.

Hofarzt: Martin (1328) A, XX, 205.

Hofmeister: Joh. Bahn (1382) A, XXIV, 388. Peter v. Opanilitza (1535) C, III, 411.

Hofpriester: Arnold Wyslaus (1328) A, XX, 205.

Hofrichter: Dirsycra (1233) A, XXIV, 1.

Kämmerer od. Kammermeister: Nimyrus (1350) B, VI, 84. Nicolaus Peniseck v. Bitowitz (1460) SB, 87., in Pommern: Achatius Czema (1525) C, III, 389.

Kanzler od. Notare u. Secretäre: Michael (1256) A, XIX, 125. Procopius (1282) A, XX, 191. Vincentius u. Lasto (1287) A, XX, 195. Franciscus (1305) A, XX, 197. Otto (1335) B, II, 100. Conrad (1382) A, XXIV, 388. Albert, Bischof v. Krakau (1420) B, II, 399. 401. (1445) A, XVIII, 193. Joh. Luctig v. Drzisen, Erzbischof v. Gnesen (1460) SB, 87. O. d. N. (1463) C, I, 361. Stanislaus v. Carowansky (1473) C, III, 101. (1475) B, V, 248.

Unter- od. Vice-Kanzler: Donyn (1413) A, XXIV, 126. Johann, Dechant in Krakau (1421) B, III, 399. 401. Stanislaus Czolok (1424) C, III, 46. (1427) A, XXIV, 138. Albert v. Zichlin C, I, 410.

Marschälle: Sbigneus (1405) A, XVIII, 318. (1421) B, III, 399. 401. Paul v. Jasyeneyjoz (1473) C, III, 101.

Richter: Simon (1256) A, XIX, 125.

Schenke: Conrad (1244) A, XIX, 125.

Tresler: o. d. N. (1445) A, XVIII, 193.

Truchsesse: Andreas (1256) A, XIX, 125. Dirske (1368) B, II, 492.

III. Fam. (Poll, Polonus): Gottschalk (1283) B, I, 170. Johann (1284) A, XIII, 223. Jan (1316) A, XI, 303. Laurentius (1350) B, II, 305. Zabel (1370) A, IX, 480. (1378) VIII, 322. (1394) VII, 347. (1395) 348. Henning (1470) A, I, 419., in Brandenburg: Heine (1467) A, IX, 198. 199. Hans (1473) C, II, 89., in Frankfurt a. O.: Laurenz (1337) A, XXIII, 31., in Friedeberg: Reineke u. Martin, Gebr. (1333) A, XVIII, 284. (1337) 287. Reineke, Martin u. Nicolaus, Gebr., u. Jacob u. Nicolaus, Reineke's Söhne (1341) A, XVIII, 289. Reineke (1348) A, XVIII, 291., b. Königsberg i. N.: Paul auf Damm (1447) A, XIX, 362. Engelke u. Hans 1447) A, XIX, 366. Hans auf Morin (1462) A, XIX, 394.

Polenz (Polentzk, Polenzg, Pollenczk, Polenncz, Polenczck, Palentzk(g), Palenntzk, Palentsche) Fam. v.: Hermann auf Pessau od. Bessdow? (1423) B, III, 454 f. (1425) A, XXIII, 167. Hans (1414) D, 42. 195. (1422) B, III, 423. 437. (1423) 454 f. 456., n. s. T. (1443) A, XI, 356. (1448) B, IV, 415. (1449) 416. 417. 418. Nicolaus (1440) B, IV, 226. (1441) A, X, 274. 275. B, IV, 227 ff. 229 f. Hans' Söhne Jacob u. Jacob, Gebr. (1448) B, V, 10. (1449) IV, 416. 417. 418 f. (1451) A, XII, 369 f., auf Saarmund u. des j. Jacob Gemahlin Margarethe (1453) XI, 383 f. (1456) 387. Die P. (1449) B, IV, 427. 428. (1450) 440. 441. 443. Friedrich (1454) B, IV, 482. 483. Paul (1458) A, XX, 63. Hans (1459) A, XIX, 47. B, V, 51. (1464) A, XX, 427. Jacob (1463) A, XI, 395. XVIII, 255 f. (1466) SB, 90. (1467) C, I, 414. 419. (1470) A, XVIII, 260. 426. C, I, 530. (1472) A, XVIII, 262. (1473) B, V, 207. C, II, 72. 74. (1474) A, XIX, 497 f., n. s. T. (1476) A, XVIII, 262 f. (1486) 264. Peter (1472) B, V, 192. (1498) VI, 149. Georg auf Lübbenau (1473) C, II, 134. (1482) B, V, 390 f. 391. 392. 392 f. 393. 395. (1487) 437. Christoph, Jacob's Sohn (1476) A, XVIII, 263. (1481) 496. (1482) 497. (1485) 345. (1487) 346. (1490) XIX, 416. C, III, 125 f. (1491) A, XVIII, 499. (1492) B, V, 478 f., n. s. T. (1497) A, XXIV, 213. (1499) XVIII, 349 f. 352. 352 f. (1504) 354. (1505) C, II, 501. Christoph u. Cyriacus, Gebr., Jacob's Söhne (1486) A, XVIII, 264 f. XXIV, 205 f. (1487) 345 f. 346. Christoph's Witwe Elisabeth, geb. Gräfin v. Eberstein (1499)

A, XVIII, 266 f. 349 f. (1503) 351. 352. (1504) 354 f. Cyriacus n. s. T. (1499) A, XVIII, 350. Peter (1500) SB, 136. Sivert n. s. T. (1500) B, VI, 158. Christoph (1500) B, VI, 158. C, II, 442. Anton (1504) A, XVIII, 50., n. s. T. (1510) 52. Georg (1517) A, XXIV, 232. B, VI, 282. Thomas n. s. T. (1518) A, XVIII, 275. Hans (1518) B, VI, 288. Gese, die alte Polenzkin (zu Anf. des 16ten Jahrh.) A, I, 434.

Polethe s. Pölde.

Polk s. Polkau.

Polka Fluss in d. Neumark A, XVIII, 289.

Polkau (Polekow, Pölkow, Polk, Polch, Pelcowe, Polchow, Polchave, Pollchave, Polck, Bolco, Bolk, Bölke, Bolleke, Bollick, Böckle) 1. D. in d. Altmark b. Tangermünde A, V, 45. 49. 120. 205. 237. 246. 264. 302 (3 Mal). 382. 454. 477. VI, 451. X, 110. 125. 126. 134. 154. XV, 189. 190. 280. 356. 466. XVI, 212. 234. 388. XVII, 273. 274. 275 Anm. 279. 280. 291 (wo fälschlich Kolkenow). 292. 303. XXV, 345. 366 f. 442. 467. SB, 413. 436.

2. Fam. (v.): Heinrich (1200) B, I, 1. (1205) A, X, 410. (1208) 191. Heinrich (1270) A, V, 39. (1280) C, I, 9. 10. (1283) A, II, 329. (1287) B, VI, 20. (1288) I, 191. (1289) 491. Heinrich u. Ve...., Degenhard's Kinder (1309) A, XV, 57. Heinrich (1310) A, I, 27. Arnold (1341) A, V, 90. Arnd (1390) A, V, 139. (1391) 142. Bernd (1435) A, V, 205. Matthias auf Lüderitz (1541) A, XVI, 216., in Salzwedel: Thiede od. Dietrich (1320) A, XIV, 62. (1326) 67. (1327) 67. (1328) XVI, 415. (1329) XXV, 200. (1330) XIV, 74. (1332) 75. (1341) V, 319. (1354) XV, 149. (1369) XIV, 150. Dietrich, Bertold, Bernd u. Hans (1351) A, V, 293. Johann (1413) A, XIV, 223. Bernd (1429) A, XIV, 246. (1440) 263. (1464) 329. Michel (1460) A, XIV, 321. Christian (1464) A, XIV, 329., n. s. T. (1514) 512.

Polkern (Polck—, Polcre) D. in d. Altmark b. Osterburg A, XVI, 386. XXII, 5.

Polkritz (Polkertz) 1. D. in der Altmark b. Werben A, VI, 451. XXV, 469. B, I, 2. C, II, 449. SB, 455.

2. Fam. in Werben: Tideke (1462) A, VI, 65.

Polkwitz (Polkewicz) St. in Schlesien A, XX, 377.

Polleben (Pouleve) D. im Mansfeldischen A, XVII, 443.

Pollene Fam. in Braunschweig: Cord (1449) B, IV, 420. (1455) 490. 491.

Pollenke Fam. in Wittstock: Claus u. seine Frau Ilse (1431) A, II, 493.

Pollert Fam.: Peter (1389) A, I, 491 f.

Pollicho D. an d. Grenze d. Neumark, auch Poleichen gen. A, XXIV, 75.

Polnitz (Polinizi, Polnitzee, das heutige Pollitz) 1. D. in d. Altmark b. Seehausen A, VI, 500. VIII, 90. X, 161. XVII, 351. XXV, 293. 311 f. 333. 386 f. B, I, 433 f. C, II, 437.

2. Fam.: Claus (1355) A, XX, 145. Tile (1412) C, I, 57.

3. Bach in Pommern B, VI, 56.

Polnow Schloss in Pommern B, VI, 39.

Polsenitz od. Polnitz s. Pulsnitz.

Polssen (Polczyn, Polczene, Polsene) D. in d. Ukermark b. Angermünde A, III, 96. XII, 234. XIII, 380. XXI, 423. C, II, 434.

Polt Fam.: Wilkin (1467) A, XV, 302. (1476) 355 f. (1480) 374.

Poltergasse Fam. in Loburg: o. Vorn. (1420) B, III, 350. 392.

Polteritz Fam.: Köpke (1351) A, XI, 41.

Poltguss Fam.: die P. (1435) C, I, 216.
Poltze Fam.: Clemann (1495) A, XI, 508. Vgl. Bolze.
Polwitz wüstes D. in d. Altmark b. Beezendorf A, XVII, 133 f.
Polz (Polcze, Pöltz, Bolz) D. in Meklenburg b. Dömitz B, IV, 81. 83. 88 (wo fälschlich Holcze).
2. D. u. Mühle in der Ukermark b. Zehdenick A, XIII, 134 (2 Mal).
Polzemann Fam. in Prenzlau: Henning (1393) A, XIII, 494., in Neu-Ruppin: Tideke (1420 ff.) B, IV, 43.
Polzig 1. s. Palzig.
2. 2 Seen in der Neumark bei Bernstein: der grosse u. der kleine P. A, XXIV, 296. 297. 298.
Polzin (Polczin, Poltzin, Bolczin) 1. Schloss u. St. in Pommern A, XVIII, 109. XXIV, 311. C, I, 409 (2 Mal). 414.
2. Fam. v.: Johann (1336) A, VI, 352. Henning (v. Wedel) (1337) A, XVIII, 110 (2 Mal). Heinrich (1339) A, XVIII, 114. (1352) 129. (1353) 130 f. 299. 300. Hasso (1352) A, XVIII, 23.
Polzkaumensis lacus an d. Grenze d. Neumark A, XXIV, 73.
Polznitz Fam. v.: Otto (1280) C, II, 4.
Polzow (Polzau, Poltzauw) 1. D. in d. Ukermark b. Pasewalk A, XIII, 429. B, V, 415.
2. Fam. in Prenzlau: Hans (1460) A, XXI, 322 (2 Mal).
Polzuhn (Boltzun, Bultzin) D. im Magdeburgischen b. Burg A, XXIV, 349. XXV, 437. B, VI, 403.
Pombrecht s. Bombrecht.
Pomelitz vergang. D. im Magdeburgischen b. Möckern A, IV, 85. 94.
Pomesanien (Pomozania) Gegend u. Bisthum in d. Provinz Preussen D, 235.
Bischöfe: Ernst (1249) B, I, 29. O. d. N. (1350) B, II, 302. Gerhard (1419) A, XVIII, 312. 319 ff. (1422) XXIV, 127 ff. (1425) 119 f. Johann (1478) D, 238.
Capellan: Gregor v. Bischofswerder (1425) A, XXIV, 119.
Official: Johann v. Reddik (1419) A, XVIII, 313.
Pomert Fam.: Heinrich (1451) A, XXIV, 435. (1452) 435.
Pomgartten s. Baumgarten.
Pomisko D. in d. Provinz Preussen b. Oliva B, I, 301 f. (= Pomiske?)
Pommern 1. Land, Fürstenthum, Herzogthum (Pomerania, Pomeranya, terra Pomeraniae, Pomorania, Pamern, Bomern, S(c)lavia, terra S(c)lavorum, Zlave, Land der Wenden, Niederlande) u. Volk (Pommern, Pomerani, Wenden, S(c)lavi, Niederländer) A, I, 84. 276 Anm. II, 490 ff. IV, 95. VI, 35. 36. 40. 42. 48. 49. 50. 51. 54 (2 Mal). 64. 66. VII, 351. VIII, 174. IX, 201. XI, 308. 312. XIII, 487. XVII, 372. XVIII, 4. 77 f. 165. 166. 169. 176. 183 f. 213. 426. 467. 469. 522. XIX, 5. 129. 134. 136. 138 (2 Mal). 144. 157. 166. 222. 227. 235. 247. 252. 267. 286. 287. 294 (2 Mal). 295. 297. 304. 311 (2 Mal). 342. 347. 348. 349. 376. 378. 406. 439. XX, 75. 117. 284. 414. 514. XXI, 88. 224. 225 f. 344. 347. 474. 478. 483. 490. 492 ff. XXIII, 88. 92. XXIV, 7. 66. 71 ff. 91. 128. 130. 135. 143 ff. 148. 154. 190. 194. 197. 246 (2 Mal). 247. 284 ff. 312. B, I, 12 ff. 116 f. 117. 192. 204. 209. 215. 264. 283. 289. 289 f. 290 ff. 292. 296. 311 f. 314 f. 342. 348 f. 370 f. 419. 457. II, 43. 137 f. 159. 338 f. 424. III, 6. 7. 136. IV, 134. 156. 198. 368. 383. 384. V, 50. 75 f. 77. 78. 79. 80. 81. 89 f. 90 ff. 94. 95. 98 f. 99. 101. 102. 103. 124. 144 ff. 146 f. 147. 157 ff. 174 f. 179 f. 181. 191.

198. 210 ff. 220. 430. 479 ff. 483 ff. 488 ff. VI, 132 ff. 136 f. 160. 161 ff. 165 ff. 280. 282. 317. 318. 373. 434 f. 441. 442. 444. 456 f. 460 f. 461 f. 471 ff. (öfter). 476. 493. C, I, 368. 371. 374. 377 ff. 380. 415. 428. 433 ff. 471 f. 477. 483. 485. 495. 496. 511. 525. 539 f. II, 31. 32. 46. 97. 111. 185. 284. 361 f. 362 ff. 380 f. 385. 387. 394. III, 66 ff. 90. 92. 97. 294. 401. 435. D, 15. 19. 64. 67. 68. 70. 71. 72. 78. 123. 174. 206. 207 f. 222. 234. 301 (2 Mal). 322. 335. 337. 339 (2 Mal). 349. 373. 374. 375 ff. 379. 380 (2 Mal). 381. SB, 204. 205.

Stände B, VI, 529 ff.

Päpstl. Legat u. Nuntius: Antonius Conumbra (1474) A, XXI, 347.

2. Fürsten od. Herzöge, die Niederländischen Herren, die Wendischen Herren: Rodilbern od. Ratibor (1149) A, I, 8. 11. 397 f., u. seine Gemahlin Pribislava n. d. T. u. seine Nachfolger Boguslaus u. Casimir (1168) A, XIII, 483 f. Jaczo, Boguslaus u. Casimir (1168) A, XIII, 484. Casimir u. Boguslav, Gebr. (1170) A, III, 84 f. Boguslaus, sein Oheim u. Vorgänger Ratibor, dessen Gemahlin Pribislava, seine eigene Gemahlin Walburgis u. sein Bruder Casimir (1177) A, III, 83 f. Boguslav u. dessen verstorb. Bruder Casimir u. seine Söhne Ratibor u. Wartislav (1182) A, III, 87. Casimir (1184) A, XXII, 1., u. Boguslaus (1188) D, 298. (o. J.) 8. Casimir († 1188) D, 298. Casimir (1215) A, XVII, 3 vgl. XXII, 1. 3., u. sein Sohn Wratislav (1219) A, XVII, 4. Barnim, seine Mutter, sein verstorb. Grossvater o. d. N., sein verstorb. Vater Boguslav, die verwitwete Herzogin (domina) u. ihr Bruder Sa(m)bor, Herzog v. Pomerellen (1229) A, VI, 13 vgl. Cod. diplom. Pomeraniae I, 408. Barnim (1234) A, XIX, 2. (1235) 2 f. XXI, 87 f. (1236) XXIV, 2. B, I, 484. (1238) A, II, 305., u. sein Sohn B. VI, 14. (1239) XIII, 314 f. Barnim u. Wartislav, Gevettern (1236) B, I, 17. (1250) 31. (1283) 166., sodann ihr Grossvater Casimir u. die übrigen Ahnen u. Vorgänger n. ihr. T. (1244) B, VI, 3. Barnim (1244) A, XIX, 173. Die H. (1244) A, VIII, 25. (1248) X, 204. (1249) XVIII, 61 f. (1250) XXI, 88. B, I, 31. (1251) A, XXI, 89. 90. (1255) B, I, 44 f. (1263) A, XIII, 482. XIX, 65. (1267) II, 449. (1269) VI, 17. B, I, 99 f., u. sein Sohn o. d. N. 103. 104. (1270) A, VI, 18. B, I, 488. (1277) A, XXIV, 6. B, I, 129 f. (1278) 135 f. (o. J.) D, 9. 278. 279. († 1278) D, 279., n. s. T. (1282) B, VI, 2. Seine Gemahlin war Mathilde, Tochter des Markgrafen Johann I. v. Brandenburg D, 11. 13. 279. Wartislav (1248) A, X, 204. Die Reihe der 4 verstorb. Herzöge: Boguslav, Casimir, Wartislav u. Barnim (1280) B, I, 142. Die slav. Fürsten (1278) B, I, 135., namentlich Barnim u. Wartislav (vor 1280) B, I, 165 f. C, III, 4. Die wendischen Fürsten od. Herren von Wendenland (1283) B, I, 165 ff. (1284) 175 f. Mustwin od. Mistvin, seine Frau, seine Söhne u. seine Tochter o. d. N. (1269) B, I, 101 f., ohne dieselben (1271) 112 f. (1273) 121. (1282) A, XVIII, 1. (1289) B, I, 192. (1292) 204. Wizlav, Herr auf Rügen (1283) B, I, 166 ff. (1292) 204. Boguslav (1280) A, XVIII, 313. B, I, 140. VI, 17. (1282) I, 162. (1283) 166 ff. (1290) 196., u. Wizlav (1284) 176 ff. (1292) C, III, 5 f. Wizlav v. Rügen u. Wartislav v. Stettin (1310) B, I, 289. Boguslav, Barnim u. Otto, ihr verstorb. Vater Barnim, ihr Grossvater Boguslav d. j. u. ihr Urgrossvater Boguslav (1289) A, XIII, 486 f. Boguslav u. Otto (1301) C, III, 11. (1303) B, I, 251. Otto v. Stettin, Boguslav u. der Aelteste v. Rügen (1304) B, I, 255. Boguslav (1307) SB, 7., n. s. T. (1320) A, XVIII, 320. B, I, 452. (1323) A, XXI, 17. Seine Gemahlin Margarethe auch n. ihr. T. u. sein Sohn Wartislav (1320) A, XVIII, 219 f. B, I, 452. Mathilde v. Stettin u. ihre Söhne Barnim u. Otto (1296) B, I, 215. Mathilde, als Schwester des Markgrafen Albrecht v. Brandenburg u. Gemahlin Barnim's (vgl. oben) n. ihr. T. (1323) A, XXI, 17. Swantopulk u. seine Söhne Mestwin

u. Wartislav (1308) SB, 9. Casimir u. sein Sohn Wartislav n. ihr. T. (1314) A, XXII, 23. Casimir allein (1314) 24. (1335) 40. XXV, 205. Otto v. Stettin (1298) B, I, 218. (1299) C, III, 9. (1304) B, I, 255. (1307) SB, 8. (1310) B, I, 300 f. (1311) 310. 314 f. (1312) 329. 333 f. (1315) A, XVIII, 75. B, I, 374 f. (1316) 383. 385. (1317) 405. (1319) 437. (1320) A, XIX, 457 f. Otto u. Wizlav (1310) B, I, 300 f. Wizlav, Otto u. Wartislav (1314) B, I, 353 ff. Wladislav, Herzog v. Polen, als Erbe Pommerns u. der Fürst o. d. N. v. Rügen (1315) B, I, 372 f. Otto u. Wartislav (1317) B, I, 402 f. 413. (1319) 437. (1320) A, XIII, 165 f. 166. 166 f. XXI, 121 f. 122. (1321) B, I, 470. (1322) 481 f., sammt ihren verstorb. Ahnen Barnim, Boguslav, Elisabeth u. Mathilde (1323) A, XXI, 17., ohne diese 125. XXIII, 19 f. (1324) B, II, 20. (1325) A, IV, 45. Wartislav, der Sohn Boguslav's (1317) B, I, 340. 411 f. (1318) A, XXIV, 12 f. (1319) XX, 132 ff. B, I, 447 f. (1320) A, XVIII, 219 f. XIX, 11. B, I, 451 f. 457 f. 462. (1321) A, XVIII, 61 f. B, I, 477. 479 ff. (1322) A, XIX, 11 f. (1323) B, I, 312 ff. (1324) A, XXI, 132. Die Fürsten (1321) B, I, 474 ff. 477 ff. (1323) II, 9. (1325) 27. (1327) 36 f. Otto, Wartislav u. Barnim (1321) A, XXI, 124 f., u. Wizlav auf Rügen (1321) B, I, 466., ohne denselben 469. (1322) A, XXI, 128., mit demselben (1322) B, I, 483 f., ohne denselben (1323) A, XXI, 129. 130., mit demselben (1325) A, II, 267., ohne denselben B, II, 28. Otto u. sein Sohn Barnim (1324) B, II, 17 f. Otto u. Wartislav (1323) A, XXI, 454. Otto u. Wartislav's Kinder (1326) B, II, 31 f. Otto, Barnim u. Wartislav's Kinder (1327) 41 f. (1333) VI, 60 f. Otto u. sein Sohn Barnim (1324) B, II, 17 f. Barnim's Verlobte Mathilde, die Tochter des Herzogs Rudolf v. Baiern (1327) B, II, 41. Die Herzöge v. Stettin (1329) A, II, 273. Otto u. Barnim (1328) A, IV, 46 f. B, II, 49. (1330) 61 f. (1332) A, XIII, 490 f. B, II, 67., u. Wizlav's Kinder (1333) 74 f. VI, 60. (1336) II, 103. C, III, 37 f. (1338) B, II, 123 f. 124. 124 f. 125 ff. 129 ff. 135 ff. 137 f. VI, 62. (1339) B, II, 141. 142 f. VI, 63. 63 f. 64. (1340) II, 144 f. (1341) A, VII, 125. B, II, 152. Boguslav u. seine Brüder (1328) B, II, 43. Barnim (1334) A, VII, 197 f. (1336) XXI, 153. (1338) B, II, 135. D, 67., u. seine Gemahlin Agnes (1338) A, II, 126. 130. Der Herzog (1338) A, XIX, 13. Elisabeth v. Rügen u. ihre Söhne Boguslav, Barnim u. Wartislav (1334) B, II, 94 f. Boguslav, Barnim u. Wartislav, ihr Aeltervater u. ihre Vettern Otto u. Barnim (1339) B, VI, 63 f. 64. (1341) II, 152 f. Barnim (1340) A, XVIII, 114. Otto u. Barnim (1340) A, XVIII, 116. Die verstorb. Herzöge (1342) B, II, 159. Die Reihe der pomm. Herzöge Boguslav d. ä., Boguslav d. j., Wartislav, Casimir, Suantobor, Barnim d. ä. u. sein Sohn Otto u. dessen Sohn Barnim (1345) A, XVIII, 388. Barnim (1345) A, XXIV, 35 ff. (1346) C, III, 9. (1347) A, XIII, 326. XIX, 210. (1348) XIII, 327. B, II, 214., u. seine Gemahlin Agnes A, XVIII, 77 f. (1349) XIII, 327., als d. ä. 328. 328 f. XIX, 215. B, II, 265. Boguslav, Barnim u. Wartislav (1348) B, II, 228. Barnim d. ä. u. Boguslav (1349) A, IV, 56. Wartislav's Kinder zu Stettin (1349) A, XXV, 214. Wenzel (1350) B, II, 311. Die Herzöge (1350) A, XVIII, 124 (2 Mal)., od. die v. Sunde od. die wendischen Herren (1351) B, II, 330. 339. Der H. u. sein Sohn (1352) C, III, 33. Die H. (1352) A, XVIII, 467. Barnim (1350) B, II, 304. 307. 309. 316. 317. (1351) A, XIX, 225. (1352) XIII, 260. Der H. (1353) A, XVIII, 469. Barnim d. ä. (1353) A, XIX, 229. (1354) II, 215. XXIII, 72. B, II, 350 f. 351. 356. SB, 33. (1355) B, II, 368. 368 ff. 372 ff. 497 ff. (1359) 414 f. 420. (1360) 431. 431 f. (1361) 434. 434 ff. (1363) A, XXIII, 92. B, II, 444. 444 f. (1367) 486 ff., n. s. T. (1370) 498. (1371) 514 f. 516. Die jungen Fürsten v. Stettin, Herzog Wartislav's Kinder (1356) B, II, 393. Die Herzöge v. P. (1357) A, I, 276 Anm. Boguslav,

Barnim u. Wartislav, Gebr., auf Rügen (1354) A, XVIII, 227. B, II, 352 ff. 354 f. 356. SB, 29 ff., u. des Ersteren Tochter Elseke, verlobt an den Markgrafen Otto v. Brandenburg (1358) 409 f., ohne die Letztere 411. (1359) 418 ff. 421. Barnim d. ä. u. Barnim d. j. u. die jungen Herzöge zu Stettin (1361) B, II, 437. Barnim d. ä. u. die Gebr. Buguslav, Barnim u. Wartislav zu Stettin (1362) B, II, 439 f. Erich u. Wartislav u. ihre Vorfahren, die verstorb. Wartislav u. Barnim (1367) A, XIII, 492. Kasimir u. Kasimir, Gevettern, zu Stettin (1363) A, VI, 408. IX, 53. XII, 305. XIV, 131. XV, 161. XVI, 330. XIX, 242. XXI, 186. B, VI, 100. Barnim u. Kasimir u. Swantibor (1367) B, II, 486 ff. Swantibor u. Boguslav, Gebr. (1369) B, II, 493 f. Casimir (1369) B, II, 494 f. 496. (1370) 497 ff. 501 f. Boguslav (1370) A, XIX, 473. B, II, 502. Kasimir, Swantibor u. Boguslav, Gebr. (1370) B, II, 503., u. ihr verstorb. Vater Barnim (1371) A, XXIV, 82 f. B, II, 516. Casimir u. seine Brüder u. ihr verstorb. Vater Barnim (1371) B, II, 514 f. Boguslav u. Wartslav d. ä., Casimir u. seine Brüder u. Wartislav u. Boguslav d. j. (1371) B, II, 523. Boguslav d. ä. u. Casimir u. Wartislav u. Boguslav d. j. (1372) B, II, 523 ff. Die Herzöge (1372) A, XVIII, 146. (1373) B, III, 6. 7. (1374) A, XVIII, 149. 150., von Stettin B, II, 44. Swantibor, Wartislav u. Boguslav (1373) B, II, 533. Boguslav u. Wartislav d. ä., Swantibor u. sein Bruder zu Stettin, u. Wartislav u. Boguslav d. j. zu Stettin (1373) B, II, 536. Swantibor, Wartislav u. Casimir (1374) A, XXI, 457 ff. Wartislav u. Boguslav, Gebr., Söhne Barnim's zu Stettin (1374) B, III, 31 f. Swantibor u. Boguslav (1374) B, III, 32. Wartislav u. Swantibor (1374) B, III, 35 f. Boguslav v. Stettin (1374) B, III, 47. Der v. Stettin (1374) 51. Wartislav u. Boguslav, Gebr. (1377) SB, 44 ff. Boguslav u. seine Gemahlin Margarethe v. Brandenburg (1477) SB, 118. Wartislav d. ä. (1477) SB, 46 f. Boguslav u. Wartislav d. j. u. dessen Brüder (1377) B, III, 59 ff. 61 f. Der Herzog v. Stettin (1379) B, III, 71. Wartislav u. Boguslav, Swantibor u. Boguslav u. Wartislav u. Bogulav (1382) B, III, 79 ff. Swantibor u. Boguslav (1388) B, III, 107 f. Die Herren v. Stettin (1390) A, XXIII, 129. (1392) A, XXI, 224 f. 225 f. (1394) X, 488. XX, 370 f. Swantibor zu Stettin (1396) A, XXIV, 101. (1397) B, III, 136. (1398) A, XXIV, 101 f. (1399) XXI, 232 f. Der v. Stettin (1399) B, III, 140. Swantibor u. Boguslav, Gebr., zu Stettin u. Barnim u. Wartislav zu Wolgast (1399) B, III, 139. Die Herzöge als Verweser der Mark Brandenburg (um 1400) A, IV, 430. SB, 262. Swantibor (um 1400) SB, 261. 263., u. sein Sohn Otto (nach 1400) 264., ohne denselben 264 f. Swantibor v. Stettin, seine Söhne Otto u. Casimir u. Barnim u. Wartislav zu Wolgast (1402) D, 28. Swantibor, Barnim u. Wartislav (1402) SB, 255., ohne Barnim (1403) A, XXIV, 116. Boguslav zu Stolpe (1402) A, XXIV, 109 f. (1403) 116. (1404) SB, 50. (1413) A, XXIV, 125 f. Der Herr zu Wolgast (1403) A, IV, 84. (1409) B, III, 191. Die niederländ. Herren (1403) A, XXIII, 141. Die v. Stettin u. Wolgast (um 1405) D, 30. Swantibor (1402) A, XXIV, 110. 412. (1404) XVIII, 157. XX, 371 f. (1405) XIII, 181. XXI, 240 f. 241. (1406) XVIII, 162. (1407) 163 f. 165. (1408) 166. (1409) B, III, 127 f. 172. D, 34. (1410) SB, 257. D, 37. (1412) A, IV, 316. X, 493. B, III, 193. (1413) C, I, 63. (1414) A, XVIII, 169. Swantibor u. Boguslaf, Gebr., u. Barnim u. Wartislav, Gebr., Vettern (1403) A, XXI, 54 f. Die wolgastischen Herren (1407) A, XXI, 244. Swantibor n. s. T. u. seine Söhne Otto u. Casimir (1412) D, 51. Boguslav zu Stolpe (1405) A, XVIII, 158 f. 159. 160. (1406) 160 f. 161 f. 162 f. (1407) 163 f., u. seine über-schwinischen Vettern (1405) 158. 159. Otto u. Casimir, Gebr. (1412) D, 39. (1414) B, III, 223. (1415) 233 f. 234. C, I, 76 f. SB, 272. (1416) B, III, 252 ff. IV, 12 ff. (1418) III, 257. D, 325. (1424) 301. Wartislav v. Wolgast,

Barnim's Sohn, verlobt mit Barbara, der Tochter des Markgrafen Friedrich v. Brandenburg, vermählt jedoch mit der Schwester des Herzogs Erich v. Sachsen-Lauenburg (1412) D, 51. Wartislav, sein ältester Sohn Wartislav u. dessen Verlobte, die Tochter des Markgrafen Friedrich von Brandenburg, Margarethe? (1413) B, III, 208. Wartislav u. Wartislav, des verstorbenen Barnim Sohn (1413) 209 f. Wartislav (1414) B, III, 218 ff. 221 vgl. V, 92. Wartislav, des verstorb. Barnim Sohn, u. s. T. u. dessen Sohn Wartislav? (1415) 241. Wartislav, des verstorb. Barnim Sohn, u. Magdalene, die Tochter des Markgrafen Friedrich v. Brandenburg (1415) 241 ff. Der Herzog zu Stettin (1410) B, III, 174. (1411) A, XIX, 311. (1413 od. 14) D, 196. (1414) B, III, 306. Die Herzöge zu Stettin (1415) B, III, 239. (1416) A, XX, 377. Die Frau Herzogin v. Stolpe (1414?) A, XVIII, 169. 170. (1420) 175. 176. Wartislav, Herzog zu Stettin u. Wolgast (1416) A, IX, 97., u. Otto (um dieselbe Zeit) C, III, 93., n. s. T. (1447) B, IV, 389. Wartislav's Witwe Agnes, ihre Kinder u. Wartislav u. Barnim, Gebr. (1415) B, III, 245 f. Agnes (1416) A, XXI, 466 f. Otto u. Casimir, Agnes u. Wartislav u. Barnim zu Wolgast (1416) A, XXI, 467 f. XXIII, 157. Die stettinischen Herren (1415) B, IV, 9. (1419) D, 324. Der Herzog v. Stettin (1419) C, I, 47. (1420) 175. Casimir (1420) D, 57 f. Otto u. Casimir zu Stettin u. Wartislav zu Rügen (1420) A, I, 176 ff. B, III, 366 ff. vgl. V, 145. (1421) A, I, 178 ff. 309. B, III, 414 f. 415 ff. Otto zu Stettin (1418) B, III, 257. (vor 1420) 306. (1420) C, I, 170. Die Herren v. Pommern od. zu Stettin u. Wolgast (1420) D, 44. 57. 200. Wartislav u. sein Sohn Otto n. deren T. (um 1420) C, III, 93. Casimir (VI.) (1420) D, 44 f. 199 f. Der od. die H. (1421) A, XXIII, 163. Wartislav d. ä. (um dieselbe Z.) C, III, 91 f. Otto u. Casimir zu Stettin, Wenzel zu Wolgast u. Boguslav (1424) D, 202. Otto u. Casimir zu Stettin, Wartislav zu Wolgast u. Boguslav (1425) D, 60. Die Herren zu Stettin (1424) A, XX, 385 f. B, IV, 69. (1425) A, XX, 387 ff. Heinrich u. Wenzel (1425) A, XX, 388 ff. Barnim u. Swantibor, Wartislav's Kinder (1425) C, III, 48 Anm. (1426) 46 f. Casimir (1426) A, XXI, 420. Der Herr v. Stettin (1426) D, 210. Wartislav u. Barnim, Gebr., u. die verstorb. Vettern Barnim u. Swantibor (1425) C, III, 48 Anm. Otto u. Casimir, Gebr., Wartislav u. Barnim, Gebr., u. Barnim u. Swantibor, des verstorb. Wartislav Kinder (1426) C, III, 46 f. Die stettin. Herzöge (1425) C, II, 10 f. (1426) A, XVIII, 333. 335. SB, 59. Otto u. sein verstorb. Grossvater Barnim (1427) A, XIII, 346 f. Otto u. Casimir, des Letzteren Sohn Joachim u. dessen Verlobte Barbara, des Markgrafen Friedrich v. Brandenburg Tochter (1427) B, III, 470 ff. Otto u. Casimir, Gebr., zu Stettin, Wartislav u. Barnim, Gebr., zu Wolgast, Barnim u. Swantibor, Gebr., zu Bart, u. Boguslav (1427) B, III, 476 ff. Otto u. Casimir (1427) B, IV, 98 ff. 101 f. Die Herzöge v. Stettin (1430) A, XVIII, 183 f. (1432) 184. Casimir u. seine Ahnen Barnim, Otto u. Barnim (1431) A, XIII, 277 f. Joachim (1435) A, XXIV, 143 ff., u. seine Gemahlin Elisabeth, Tochter des Markgrafen Johann v. Brandenburg (1436) B, IV, 146 f. (1437) 154 ff., u. seine Schwester Margarethe, vermählt an den Grafen Albrecht v. Lindow (1440) 213 f. Der Herzog v. Stettin (1437) C, I, 229. Joachim u. Swantewin d. ä. n. s. T. (1439) A, IV, 95 f. Joachim (1440) B, IV, 202 f. (1443) A, XX, 401. Wartislav u. Barnim d. j., Gebr., u. Joachim (1440) B, IV, 204. 205 ff. 225. Alle stettin. Herren (1440) B, IV, 207. 210. Erich (1442) SB, 290. Joachim (1442) A, IV, 97. B, IV, 257 f. 269. (1444) A, IV, 99. (1446) B, IV, 354 f. 356. (1447) 398. Die Herzöge (1443) B, IV, 295. Der od. die H. (1440) D, 220. Der Herzog († 1444) D, 220. Boguslav (1443) A, XVIII, 245. Erich (1443) A, X, 278. Wartislav u. Barnim d. ä., Gebr., u. Boguslav u. Barnim d. j. (1445) A,

XXI, 469 ff. B, IV, 361 f. Wartislav (1445) D, 332. Boguslav (1445) A, XXIV, 155 f. Barnim d. j. zu Bart (1446) B, IV, 358 ff. Wartislav, Barnim d. ä. u. Boguslav (1446) B, IV, 361 ff. (1447) 365 ff. Die Herren v. Wolgast etc. (1446) A, IX, 166. Wartislav, Barnim d. ä. u. Barnim d. j., Gebr. u. Vettern u. der verstorb. Boguslav (1447) A, XXI, 473 ff., ohne d. Letzteren (1448) 475 ff. Joachim (1446) A, XXI, 471 f. Erich kehrt aus Gothland mit seiner Maitresse Caecilie zurück (1448) D, 222. Wartislav, Barnim d. ä. u. Barnim d. j. (1448) A, XXI, 475 ff. Der zu Bart (1448) D, 222. Joachim, sein verstorb. Vater Casimir u. seine Voraltern Barnim, Otto u. Barnim (1449) A, XIII, 282 f. Wartislav, Barnim u. Erich (1450) B, IV, 432. Der zu Stettin (1450) C, III, 93. Die Herren v. Stettin (vor 1452) A, XIII, 146., u. Bart (1453) D, 226. Joachim u. s. T. (1451) A, XX, 406 f. Erich (1455) D, 379. (1460) A, XXIV, 178. C, I, 334. Otto (1455) B, V, 14. 90 ff. (1456) A, IX, 188. XIX, 46. 384. 385. XX, 287. 288. B, V, 20. (1457) A, IX, 190. XVIII, 423. XXIII, 239. 240. (1458) B, V, 38. (1460) C, I, 334. (1361) A, XIX, 439 f., u. sein verstorb. Vater XXIV, 182 f. (1463) XXIII, 243. (1464) XXI, 483 ff. († 1464) B, V, 70. C, I, 371. D, 67. 70. 234. 301. 335., u. s. T. (1464) B, V, 71 f. 72 f. C, III, 66 ff. (1465) B, V, 76. 77. 78. 80. 81. 89. 90 ff. C, I, 378. (1466) B, V, 96. 98. 102 f. (1467) C, I, 415. (1470) B, V, 144 ff. 146 f. (1471) A, XXI, 491 ff. B, V, 154 ff. 157 ff. D, 371. 378. Erich, Wartislav u. Otto (1461) A, XXI, 478. Joachim, Casimir's Sohn, u. Otto, Joachim's Sohn (1464) C, I, 371. Der Kurfürst Friedrich II. v. Brandenburg nennt sich Herzog v. Pommern (1465) A, XIII, 379 vgl. C, II, 32. Ein Herzog, vermählt mit Wartislav's Mutter (1465) B, V, 91. Elisabeth (1454) A, XXI, 477 f. (1464) 483 ff. (1465) B, V, 73 f. C, III, 71 (2 Mal)., u. ihr. T. (1492) C, II, 386. 390. Erich u. Wartislav, Gebr., zu Bart (1464) B, V, 72 f. C, I, 368. II, 30. 31. 32. D, 67. 335. 371 f. (1465) B, V, 77. 90 ff. 92. C, I, 377. (1466) B, V, 94. 94 f. 96. 96 m. d. Anm. 101 f. 103. C, I, 380. II, 29. 32. 37. (1466 u. 67) SB, 87 ff. (1467) B, V, 105 f. 106. C, I, 437. (1468) B, V, 118. 119 f. 124 o. d. N. (1469) A, XIII, 381. XXI, 488 f. 490. B, V, 131. 136 f. C, I, 513. D, 68. (1470) B, V, 144 ff. 147. C, III, 86. (1471) A, XXI, 491 ff. B, V, 154 ff. 157 ff. C, III, 90. (1472) B, V, 165 f. 167. 174 f. 179 f. 181 (2 Mal). 198. (1473) 210 ff. C, II, 67. 102 f. (wo fälschlich Gerke). (o. J.) D, 371 f. 378. (1479) B, V, 288 ff., u. ihr. T. (1523) D, 375. 377. Erich (1466) B, V, 102 f. 104. (1467) 104 f. 107. (1468) 120. 128 f. C, I, 492. 493. (1473) B, V, 221 ff. C, II, 106. († um 1477) D, 372. Sein Sohn o. d. N. (1473) C, II, 111. Wartislav (1459) B, V, 50. (1468) 120. 128. C, I, 483. (1469) II, 44. (1470) B, V, 143. (1477) D, 72. († 1478) 73. Der od. die Herzöge od. Herren v. Stettin oder die niederländ. Herren (1458) A, IX, 192. (1465) B, V, 90. (1466) C, II, 35 f. (1467) I, 408. 415. 433 ff. (1468) B, V, 124. 128. C, I, 473. 484. 485. 487. 488 f. 491. 497. D, 208. (1469) C, II, 41. 43. 44. D, 302. (1470) A, XIX, 440. B, V, 144 ff. 147. C, I, 525. 536 f. III, 89. (1471) A, XXI, 340. XXIII, 257. 257 f. (1472) B, V, 167. 168. 181. 197. D, 372. (1473) B, V, 223. 226 ff. C, II, 135. 500. (1474) A, IX, 215. (1477) C, II, 195. (1478) B, V, 280 f. 281 f. (1479) 288 f. 290 f. 293. Otto (1467) A, XX, 73. Erich u. Wartislav, ihr verstorb. Oheim Otto, ferner ihre Vorfahren Otto u. Casimir (1470) B, V, 144 ff. (1471) 154 ff. Boguslav u. Wartislav, Gebr. (1470) B, V, 143. (1473) D, 71 f. (1478) B, V, 283 ff. (1479) 297 f. Christoph (1478) C, II, 227. Boguslav (1472) D, 337. (1476) C, II, 182. 185. III, 106. 107. 107 f. 109 f. (1477) B, V, 258 f. 259 f. C, II, 194. 195. 198. III, 112. (1478) D, 73. 372 ff. (1479) C, III, 118. D, 73. (1480) A, XIII, 295 f. 397 f. 398 f. (1481) C, II, 266. SB, 118 f. (1482)

C, II, 289. SB, 123. (1483) 124. (1484) A, XIII, 406. (1487) B, V, 430 ff. (1489) 464. C, II, 340 f. 342. 348 ff. 351 f. 353 f. (1490) III, 125. (1491) 367. (1492) A, IX, 242. B, V, 478. C, II, 369. 370. 372 f. 376 (2 Mal). 377. 378. 379 f. 381 f. 384. 385 ff. 388. 389 ff. D, 252. 344. (1493) B, V, 479 ff. 483 ff. 488 ff. 492 ff. 498. C, II, 392 f. 394. 395. D, 78. (1495) A, XIII, 503. B, VI, 137. (1496) C, II, 408 f. (1498) C, III, 130. 132. (1500) B, VI, 157. 161 ff. 165 ff. D, 81. 346. (1501) B, VI, 181. (1502) 187. (1518) A, XIII, 460. (1520) B, VI, 311. 312. 313. († 1523) D, 379., n. s. T. (1524) A, XIII, 506. C, III, 306. (1529) B, VI, 355. 356. 357. D, 380. (1547) B, VI, 494. Seine Gemahlin Margarethe, Tochter des Kurfürsten Friedrich v. Brandenburg (1473) B, V, 207. 217. 218. 228. 231. 234. (1476) C, II, 182. 187. III, 106. 107. 107 f. 109 f. (1477) B, V, 260 f. C, III, 112. D, 372. (1479) B, V, 293 f. 294. 295 f. 297. 298 f. 299. 300 f. 301 f. 303 ff. 305 ff. († 1489) D, 77., wird des Ehebruchs angeklagt n. d. T. (1498) C, III, 130. 132. SB, 128 ff. (1523) D, 379. (1524) C, III, 306. (1529) B, VI, 355. D, 379 ff. (1531) C, III, 382 ff. Barnim, Otto u. Wartislav n. ihr. T. u. Boguslav (1487) A, XIII, 421. Boguslav u. die verstorb. Erich u. Wartislav (1479) B, V, 288 ff. 292. 297 f. (1490) C, II, 361 f. Boguslav u. der verstorb. Wartislav (1492) C, II, 368 f. Boguslav u. sein Sohn Georg (1521) D, 374. 375. Eine Prinzessin o. d. N. (1482) C, II, 284. Die Herren v. Stettin (1486) A, XIII, 423. (1488) 424. (1499) XVIII, 91. Casimir u. Boguslav (1491) B, II, 362 ff. Casimir (1519) B, VI, 304 f. (1527) 351., u. sein Bruder Georg (1521) 315. Georg, vermählt mit einer Pfalzgräfin v. Rhein (1513) C, III, 226 f. Georg u. Barnim, Gebr., Söhne Boguslav's (1523) D, 379. (1524) A, XIII, 462. 506. XVIII, 53. (1525) C, III, 388 ff. (1529) B, VI, 354 ff. 357 ff. 363 ff. D, 380. (1530) B, VI, 370. 374. D, 381., n. ihr. T. (1547) B, VI, 495. Georg (1526) D, 379., vermählt mit Margarethe, des Kurfürsten Joachim v. Brandenburg Tochter (geb. 1511) D, 84. (1530) 94. 381. Georg (1529) B, VI, 463., u. sein Bruder (1530) D, 379 ff. (1533) B, VI, 393., n. s. T. (1547) 493. Alle Herzöge (1530) B, VI, 371. Georg u. des verstorb. Casimir Sohn Albrecht (1530) B, VI, 372 ff. Georg n. s. T., seine Witwe Margarethe u. ihre Tochter Georgia (1533) C, III, 386., u. ihr Sohn Philipp (1534) 389 ff. Philipp, seine Mutter Margarethe u. sein Vetter Barnim (1533) C, III, 382 ff. Der Herzog (1529) D, 94. (1544 u. 45) A, XXIV, 247. Barnim (1530) D, 381., u. Philipp, Gevettern (1538) B, VI, 463. (1542) 471 ff. (1543) A, XXIV, 284 ff. (1545) B, VI, 475 ff. Philipp (1547) B, VI, 493 ff. Georg Friedrich u. Casimir (1563) B, VI, 524., nach Philipp's T. Johann Friedrich u. Boguslav Ernst (1564) A, XXIV, 311. Johann Friedrich, Boguslav u. Casimir, Gebr., Ernst Ludwig, Barnim u. Casimir (1566) B, VI, 530. Georg Friedrich (1568) A, II, 346. Johann Friedrich, vermählt mit d. brandenburgischen Prinzessin Erdmuth, Tochter des Kurfürsten Johann Georg (1577) D, 133. (1582) 138. (1596) SB, 210. (1597) D, 159 (2 Mal). (1598) 160. Johann Friedrich († 1599) C, 165. 165 f. Barnim, vermählt mit d. brandenburgischen Prinzessin Anna Maria, Tochter des Kurfürsten Johann Georg (1580) D, 310 f. (1582) 138. 310 f. (1589) 318. (1596) SB, 210. Beide Herzöge (1582) D, 311. Die H. (1586) D, 316.

Herzogliche Hofbeamte.

Räthe (1468) C, I, 487. 489 f.: Stephan Klingebeil (1537) A, XXI, 438 f.

Gross-Hofmeister: Ulrich v. Schwerin (1566) B, VI, 530.

Hofprediger (Clerici) od. Capellane: Heinrich Teuce (1318) A, XXIV, 12 f. Dietrich v. Zachow (1323) A, XXI, 17.

Kämmerer od. Kammermeister: Priznibor (1236) A, XXIV, 2. B, I, 484. Wedigo Bazdow (1321) B, I, 474. (1341) A, VII, 125. Vivians v. Eichstädt (1524) A, XIII, 506. XVIII, 53. Michael Kissow (1547) B, VI, 496.

Kanzler, Notare, Protonotare od. Schreiber: Nicolaus (1236) A, XXIV, 2. B, I, 484. Lambert (1244) B, VI, 4. Heinrich (1289) A, XIII, 296. Conrad (1320) A, XVIII, 220. B, I, 452. (1321) A, XVIII, 62. Conrad u. Joh. Lenz (Lentin) (1321) A, XXI, 126. Peter, Conrad u. Joh. Lenz (1321) B, I, 466. Joh. Plaue (1321) 466. Joh. Lenz (1320) A, XIX, 458. Friedrich (1321) B, I, 476. Joh. Lenz u. Johann v. Bolentin (1322) A, XXI, 129. Johann (1323) A, XXI, 17. Albert (1345) A, XXIV, 36 f. Arnold v. Malchow (1370) A, XXIV, 83. Curd v. Lipisk (1354) B, II, 354. Joh. Staupitz (1394) A, XX, 371. Volze Elsholz (1402) SB, 205. Joh. Fabri (1403) A, XXI, 55. Matthias Bremer (1404) A, XX, 372. Joh. Lobeck (1416) A, XXI, 467. Heinr. Strauss (1431) A, XIII, 278. Jacob Strauss (1461) A, XXIV, 183. Nicolaus Dametz (1466) SB, 89. Georg Kleist (1492) B, V, 478. Nicolaus Braun (1500) C, II, 387. Jacob Wobiser (1524) A, XIII, 506. XVIII, 53. Bartholomeus Schwab (1542) B, VI, 474. (1543) A, XXIV, 311. Nicolaus v. Klemzen (1533) C, III, 387. Balzer v. Wolde u. Nicolaus v. Klemzen (1542) B, VI, 476. Balzer v. Wolde (1543) A, XXIV, 311. (1545) B, VI, 479. Nicolaus v. Klemzen (1547) B, VI, 496. Valentin v. Eichstädt (1566) B, VI, 530.

Küchenmeister: Heinr. Schwan (1341) A, VII, 125.

Marschälle B, VI, 304.: Johann (1239) A, XIII, 315. (1244) XIX, 173. Gobel (1269) A, VI, 17. (1270) 18. (1282) B, I, 162. Joh. Bere (1317) B, I, 340. Henning Bere (1321) A, XVIII, 62. B, I, 466. 469 (2 Mal). Gerhard v. Spenning (1321) 476. Heinr. v. Schöning (1341) A, VII, 125. Bernhard v. der Eichhorst (1347) A, XIII, 326. (1349) 327. 329. Wedigo Bugenhagen (1354) B, II, 355 (2 Mal). Degener Bugenhagen (1415) B, III, 245. Curd Flemming (1448) B, IV, 412. Heinr. Malzahn (1454) C, III, 68. Wedego Bugenhagen (1466) B, V, 104. (1467) 104. Joachim Malzahn (1468) 119. Bernd Malzahn (1480) A, XIII, 296. (1490) II, 96. Degener Bugenhagen (1492) B, V, 478. Peter Podewils (1492) B, V, 478. Degener Bugenhagen (1524) A, XIII, 506. Wolf Borke (1542) B, VI, 474. (1543) A, XXIV, 311. Rüdiger Massow u. Hans Bone (1547) B, VI, 496. Egidius Flemming (1566) 531.

Münzer A, XXIV, 55.

Mundschenke: Reinbold (1235) A, XXI, 88. Conrad v. Pasewalk (1239) XIII, 315. Peter Wussow (1347) A, XIII, 326. (1349) 327. Boldekow (1394) A, XX, 371. Redter (1404) A, XX, 304.

Landrentmeister: Erasmus Husen (1547) B, VI, 496.

Truchsesse (cibatores): Stephan (1235) A, XXI, 88. (1236) XXIV, 2. B, I, 484. Weyte (1321) B, I, 480.

Vögte od. Hauptleute (Palatini): Godekin (1239) A, XIII, 315. Peter Jesco u. Laurenz Schwenz (vor 1313) B, I, 342. Timm Heinersdorf (1354) B, II, 355., in Pritzwalk: Heinr. Owstin, Heinr. Lindstädt, Heinr. Kund u. Heinr. v. der Osten (1367) A, XIII, 492. Jacob v. Günthersberg (1370) A, XIX, 473. Otto v. Wedel (1533) C, III, 385. Vgl. Stettin.

Vasallen (1472) B, V, 197 f.

Das Pommersche Panier C, II, 323. 332.

2. Bischöfe: Albert n. s. T. (1168) A, III, 484. Conrad (1168) 483 ff., von Cujavien: Matthias (1525) C, III, 339.

S. Fam. (v.): Peter (1318) A, XI, 24. (1319) XXI, 118. Philipp (1540) D, 102 Anm.
Pommersfelden (Pom—, Pöm—, Pomerswelden) Fam. v.: Conrad Truchsess (1418) C, I, 96. (1419) 106. (1433) 194 f. Hans (1471) C, I, 547.
Pomelitz vergang. D. im Magdeburgischen b. Möckern A, XXIV, 401.
Pompeius magnus D, 228.
Pomsdorf s. Bomsdorf.
Ponet Fam.: Peter (1410) A, XIX, 306 f.
Pondow Fam.: Georg (1585) D, 314.
Ponekel Bach im Posenschen B, I, 318. 376.
Ponikau (Ponikou, Ponicke, Ponickaw, Punekow, Bonicke) Fam. v.: Wethego (1318) B, I, 424 (2 Mal). Conrad od. Cune (1358) B, II, 358. (1359) 417. Jacob (1482) B, V, 394 ff. 401, 402.
Ponitz (Pontze) 1. D. in d. Prignitz b. Perleberg A, III, 484. XXV, 82.
2. Fam. v.: Stiber (1470) C, III, 87.
Ponleben (—leue) D. am Harz im Halberstädtischen A, XVII, 451. 469. 473.
Zwei Kirchen daselbst A, XVII, 473.
Ponnepferd (—perd) Fam.: Albrecht (1423) A, IX, 137.
Pontanus Fam.: Ludovicus de Urbe (1434) A, V, 201.
De Ponte Fam., st. Brück od. Brügge.
Ponzin Ort im Lebusischen A, XXIV, 337. B, II, 118.
Popardia s. Boppard.
Pope Fam. in Stendal: Heine (1404) A, XV, 194.
Popelyn Fam., falsch st. Postelin A, II, 519.
Popendorf (—dorp) 1. Ort im Magdeburgischen A, XVII, 204.
2. D. an d. Meklenburgischen Grenze B, I, 328.
Popewitz D. in Schlesien? = Poppowitz b. Sagan? Pfarrer: o. d. N. (1350) B, II, 306. 308.
Popow(o) D. im Posenschen B, I, 318. 337. 376. SB, 384.
Poppaw (Poppow) D. in d. Altmark b. Salzwedel A, V, 339. 354. XXII, 312.
Poppe Fam.: Gerhard a. a. T. (1477) A, XXV, 398. Friedrich (1516) C, III, 263., in Frankfurt a. O.: Johann (1516) A, XXIII, 380.
Poppenheim s. Pappenheim.
Poppentin (—tyn) Fam. v. in u. um Neu-Ruppin: Heinrich (1347) A, II, 334. (1352) IV, 439, u. seine Söhne Conrad u. Nicolaus (1355) B, IV, 291 vgl. 254. Georg (1397) A, IV, 312. (1398) 80. (1418) 514. (1420) 515. Vogt (1435) B, IV, 183., in Wusterhausen a. D.: Otto (1351) A, XXIV, 36.
Popper Fam.: Johann (1533) D, 358.
Poppo Kanzler Kaiser Otto's d. Gr. (937) A, VIII, 91.
Popstein Fam.: Borchard (1467) C, I, 411.
Popwerdestädt (—stede) Ort im bischöfl. halberstädtischen Sprengel A, XVII, 470.
Poratz (Poraste) 1. wüstes D. in d. Ukermark b. Templin C, I, 67.
2. See b. Neustadt-Eberswalde A, XII, 485.
3. = Paretz w. m. s.
Porcel Fam. in Köln a. Spr.: Johann (1592) D, 319.
Porchim s. Parchim.

Pordits (Pardyts) 1. D. in d. Altmark b. Stendal s. Porz.
2. Fam. in Stendal, s. Porz.
Porei od. Poregi silva u. Porey s. Parey.
Porechchel Fam.: Hermann (1435) A, XXIV, 144.
Poren D. in d. Prignitz b. Putlitz A, III, 506 (2 Mal).
Porep (Poribe, Porybe, Pur(r)eybe, Pureibe) 1. D. in d. Prignitz b. Putlitz A, I, 249 vgl. 231. 250. 256 f. 264 ff. vgl. 232. 325. B, VI, 226.,
od. 2 DD. dieses Namens ebendaselbst A, I, 259 f.
2. Fam.: Wernecke u. Matthias, Gebr. (1400) A, I, 256 f.
Porits (Poriz, Portz, Porcze, Purtz, Pordis, Porti(t)z, Parts) 1. D. in d. Altmark b. Stendal A, V, 105. 170. 186. 214. 268. 404. 406. VI, 116. 227. 246. 469. 482. XV, 271. 338. 344 (Pfarr). 353. 354. 445. 456. 489. 498. XVII, 112. 495. 498. XXV, 396. 471. B, III, 345. C, I, 74. II, 498. 499. SB, 399. 457. 459.
Pfarrer: Nicolaus Ulrichs (1448) A, XV, 271.
2. Fam. in Brandenburg: Johann (1496) A, IX, 247. Peter (1541) A, IX, 283. in Gardelegen: Martin (1416) B, III, 335., in Salzwedel: Dietrich (1353) A, XXV, 223. Dietrich, Heinrich, seine Frau Mathilde, Johann u. Hartmann, Söhne Mathilde's, Rudolf u. Heinrich, Söhne Heinrich's u. Mathilde's (1362) A, XXV, 235. 236. (1387) 273., in Stendal: Arnold (1325) A, XV, 85. (1335) 96. (1343) V, 93. (1344) XV, 87. 119. (1345) 87. (1353) 148. (1365) 164. (1369) 168. Heinkin (1344) A, XVII, 496. Arnold u. seine Frau Margaretha (1402) A, V, 154. (1406) 162. (1450) XV, 276.
3. Fam. v.: Peter (1329) A, VIII, 342. Rolehe (1347) A, V, 324. (1357) 332. Ludeke (1412) B, III, 324. 326. Heinrich (1416) A, XVII, 271. Borstemann (1418) B, III, 311. (1420) 316. 317. 318. O. Vorn. (1420) B, III, 345. 392.
Porke Fam. in Frankfurt a. O.: Nicolaus (1471) A, XX, 80.
Porkil Fam. in Beeskow: Claus (1348) A, XX, 349.
Porndae D. in Polen A, XX, 190. 203.
Porn(e) s. (Guten) Paaren u. Borna.
Pornemann s. Bornemann.
Pornicke s. Börnicke.
Porp Fam.: Wilhelm u. Lubrecht (1288) B, I, 191.
Pors s. Halland.
Porseyn Fam.: Wilke (1381) A, XIX, 276.
Porsitz Fam. v.: Albert (1272) B, VI, 12.
Porsow Ort in d. Ukermark? B, II, 369.
Porswitz s. Barschwitz.
Porswolde od. Portwelt s. Bortfeld.
Porta 1. Fam. de la: G. (1414) A, XVI, 44. 2. s. (Schul-)Pforte.
Porte Fam. in Werben: Heine (1462) A, VI, 65.
Porten Fam.: Johann der P. (1430) A, V, 392. (1497) X, 167.
Portenau (Naonis portus) Ort in Oestreich B, I, 103. 109. 126. 127. 128. 300.
Porthen Ort im Mansfeldischen A, XVII, 443.
Portuensis episc.: Conrad (1224) A, VIII, 138 f. Otto (1246) A, XXII, 362. Guido (1358) A,

VIII, 275 f. Johann (1465) B, V, 83. Roderich (1484) A, III, 494. (1487) SB, 348. Johann (1500) A, II, 165. Michael (1500) A, XIV, 469. Georg (1507) A, XV, 459. Dominicus (1517) SB, 394.

Portugall 1. Land B, I, 324. Der König v. P.: o. d. N. (1447) B, IV, 388.

2. Erzbisthum. Erzbischof: o. d. N. (1497) D, 254.

Poruzadla See im Lebusischen B, II, 113., od. Pozirzadlo an d. Grenze der Neumark A, XXIV, 337.

Porzel Ort am adriat. Meere C, I, 197.

Posen (Posenow, Posenaw, Posnaw, Pos(s)enow, Posznaw, Posznow, Posznan, Pozna(n), Posna, Pozna, Poznow, Poz(e)nania, Posnania, Posonia, Postnania, Pozen, Pozonia) 1. Schloss u. St. A, VIII, 97. 340. XVIII, 186. 316. XIX, 5. 8. 125. 380 (2 Mal). XX, 195. XXIII, 451 f. XXIV, 7. 38. 76. 181. 187 f. 388. B, II, 76. 95. 101. 491. V, 244. 246. C, I, 43. 360. 411. 421. 435. II, 339. III, 103. 141. 142. 193. 249. 286. 287. 387 ff. 407. 410. 466 f. D, 359.

Palatinus od. Starost od. Woiwode: Lucas v. Gorka (1456) A, XXIV, 165. (1460) 176.

Castellane: Albert (1232) A, XIX, 2. Boguphal (1251) A, XXIV, 76. (1259) XIX, 5. Petrco (1287) A, XX, 195. Vincentius (1331) B, VI, 59. Jarislaus, Graf v. Nywin (1335) B, II, 100. Wirzbanta (1365) A, XXIV, 77. Moscicz v. Stanischow (1402) A, XXIV, 105 f. B, III, 150 f. (1405) A, XVIII, 318. (1421) B, III, 399. 401. Dobrogost Samter v. Stamotoli (1439) A, XXIV, 149. B, IV, 200. (1456) A, XXIV, 162. 164. 165. (1463) 185. 186 f. 187 f. (1466) 192 f. Johann (1474) C, III, 102. Lucas v. Gorka (1514) B, VI, 258. (1527) 346 ff. (1541) 467 (wo fälschlich Poslenaw).

Grafen v.: o. Vorn. (1271) B, I, 110. Stiborius v. Stiborzycze (1402) A, XXIV, 105 f. B, III, 150 f. Andreas v. Gorka (1541) A, XXIV, 236.

Palatini: Retpolt (1251) A, XXIV, 76. Boguphal (1256) A, XIX, 125. Pretpolck (1259) A, XIX, 5. Vincentius (1329) B, II, 60. Graf Nicolaus (1335) B, II, 99. 100. Nicolaus v. Bechow (1345) A, XVIII, 17. Sandzivogius Swidwa (1402) A, XXIV, 107. Sandywog v. Ostrorog (1421) B, III, 399. 401. (1439) A, XXIV, 149. B, IV, 200. Lucas v. Gorka (1456) A, XXIV, 65. (1467) C, I, 435. Johann Latulski (1541) A, XXIV, 236.

Pannierträger (Vexilliferi): Sandziwog v. Ostrorog (1405) A, XVIII, 317 f. (1439) B, IV, 200. Byenyawde Baudlowo (1439) A, XXIV, 149.

Richter: Abraham v. Dzbanstin (1439) A, XXIV, 149. B, IV, 200.

Sandza: Nicolaus v. Zarncow (1404) A, XVIII, 315 f.

Starosten: Lucas v. Gorka (1456) A, XXIV, 167 f. (1457) 169. Peter v. Samter (1467) B, V, 107. C, I, 411. 414 ff. 417. 421 ff. 430.

Woiwode: Sansiwoy Ostrorowsky (1424) C, I, 184.

Bürger- u. Einwohner-Familien: Böhme, Burgkholz, v. Ent od. Ende, Freger, Held, Herdegen, Hoffmann, Meselberger, Nesselberg, Schlüsselfelder, Solenoffskj, Spring in die Arche, Sulzer, Werner.

2. Fam. (v.): Nicolaus (1374) B, III, 51. Reinhard (1399) A, VII, 349. Hans (1549?) XVII, 412. Jürgen n. s. T. (1556) A, XVII, 22 f., in Mittenwalde: Martin n. s. T. (1356) A, XI, 23., in Schönfliess: Henning u. Laurenz (1447) A, XIX, 363. Hans (s. Besen, aber auch unter Pors).

3. Bisthum A, VIII, 97. XIII, 94. XXIV, 7. 127. D, 196.

Bischöfe: Jordan (968?) A, VIII, 97. Paulus (1232) A, XIX, 125. (1234) XX, 232. XXIV, 332. Paulus (1282) A, XIX, 2. Johann (1287) A, XX, 195. Johann (1291) A, XXIV,

7. Andreas (1312) B, I, 338. O. d. N. (1342) A, XX, 212. (1350) B, II, 302. (1354) A, XX, 232 f. (1404) XVIII, 316. Johann (1364) A, XXIV, 76. (1368) XX, 237. Albert (1402) A, XXIV, 107. (1404) XVIII, 316. (1405) 318. Andreas (1419) D, 199. (1421) B, III, 399. 401. Andreas (1456) A, XXIV, 163. 165. 166. 167. O. d. N. (1460) A, XXIV, 176 ff. (1474) C, III, 102. Johann (1514) B, VI, 258. (1527) 346 ff. O. d. N. (1539) B, VI, 460. Sebastian (1541) A, XXIV, 236.

Administrator: Johann, Fürst v. Oppeln u. Bischof v. Kamin (1395) A, XXI, 228. 229.

Domstift A, XIX, 380. XXIV, 7.

Propst: Vincentius (1287) A, XX, 195.

Archidiakonus: Jacob v. Wene (1395) A, XXI, 230.

Subcamerarius: Peter Cordebog (1427) A, XXIV, 138. (1428) 138.

Domherr: Clemens v. Dyzewitz (1453) A, XIX, 380.

Posenow s. Posen.

Posmesdorf od. Posmasdorf (Pozmestorp) wüstes D. im Magdeburgischen? A, XVII, 115. 217. B, I, 66.

Posonn s. Presburg.

Poss Fam.: Hans (1541) A, IV, 249., od. Posse: Georg (1547) A, XVI, 300.

Possayn, Possen, Possia, Posyn s. Pessin u. Pewesin u. Potzin.

Possgamar Ort A, XVIII, 167.

Possin (Possyn) Ort in Pommern? A, XVIII, 179.

Possinwerder s. Pessinw—.

Posslaw Fam. in Woldeck: Johann (1328) A, XXI, 142.

Possnan s. Posen.

Possuedly Ort an d. poln. Grenze B, IV, 133.

Posswalk od. Poswalk s. Pasewalk.

Postam od. Possdamp s. Potsdam.

Postelin (—lyn) 1. D. in d. Prignitz b. Perleberg A, I, 145. B, IV, 78. 79.

2. Fam. in Havelberg u. Perleberg A, I, 74.: Claus (1393) A, III, 407. (1408) I, 172. Hans (1419) A, I, 176. Anselm (1505) A, III, 105. Nicolaus (1505) A, I, 48. II, 516 (wo fälschlich Popelyn). (1508) III, 114 ff.

Postelow 1. D. in Pommern b. Anklam A, XXI, 485.

2. Fam.: Dietrich (1393) A, XIII, 338.

Poster Fam.: Dietrich (1435) C, I, 216. Nicolaus (1443) SB, 63 ff.

Postke Ort in Meklenburg an d. Grenze A, II, 159.

Potbatele verscholl. D. in d. Altmark b. Arendsee A, XVII, 2.

Potenstein Fam. v.: Wanke (1376) A, XXI, 464.

Potero Fam. in Piritz: Claus (1461) A, XXIV, 183.

Potha Fam.: Hans (1444) SB, 62.

Pothlustim, Potlyst s. Putlitz.

Potkomorsky poln. Fam.: Scheffrenecz (1424) C, I, 184.

Potmersleben (—leue) D. im bischöfl.-halberstädtischen Sprengel A, XVII, 469. 473. 476.

Potsdam (Potstam, Pottstamm, Potstamb, Pottstamb, Potstamp, Potstampf, Pothstamp, Pothsdamp(p), Potzdamb, Potzdamp(p), Poz(s)tamp, Pozstem, Potzdemp, Potzstemp, Postam(m), Postamp,

Bostamp, Botstamp, Poztupimi) 1. Schloss, St. u. Insel. Die Urkunden s. A, XI. Abschnitt XXVIII. S. 153—203. Ausserdem kommt der Ort vor A, VII, 391 f. VIII, 420. 458. IX, 80. 123. 216. 424. 425. X, 108 f. 116. 117. 137. 231. 237. 308. 366. 367. 404. 405 (2 Mal). 406. XI, 36. 62. 66. 67. 75. 134. 144. 149. 252. 457. 525. 527. XIII, 306. 307. XXIV, 387 f. 454. 460 f. 472. B, III, 4. 102. 103. 185. IV, 197. C, I, 68. 282. 531. II, 431. D, 41. 43. 54. 56. 92. 103 Anm. 308. 318. SB, 279 f. 482 ff. 484 f.

Kiez u. die Kiezer A, XI, 156 (öfter). 157. 161. 168. 174 f. 527. XXIV, 387.

Bürger- u. Einwohner-Familien: Flanz, Grunewald, Grutwel, Hake, Klingebeil, Slotzke, Switzke, Zudam.

Gilde der Fischer A, XI, 525., der Kürschner A, VII, 391 f., der Schneider A, XI, 198., der Schuhmacher u. Lohgerber A, XI, 183 f. 200 ff. XXIV, 460.

Schulzenamt od. Gericht A, XI, 177. 191. 197.

Lehnschulzen: Jacob Schulze n. s. T. u. Peter u. Hans (1496) A, XI, 191. Laurenz, Andreas u. Simon, Gebr. Schulze (1547) 196 f.

Zoll A, XI, 171. 177. 195. XXIV, 387.

Kirche, Pfarre u. Pfarrer A, XI, 173 f. 187.

Pfarrer: Friedrich (1324) A, X, 237.

Kirchlehn A, XI, 178. 181. 190.

Elenden-Gilde A, XI, 171 f.

Bei der Stadt: Gewässer A, XI, 36. 62. 164. 185.

Fähre A, XI, 202.

Brücke A, XI, 176.

Mühlen (Haken-M.) A, XI, 165. 171. 175. 177. XXIV, 387.

Werder SB, 254. 484.

Vorwerk A, XI, 199.

Heide A, XI, 165. 166 f. 171. 177. 195. XXIV, 387.

Wildbahn A, XI, 161. 163. 165. 166.

Sct. Gertruds-Hospital nebst Capelle A, XI, 186 f. 196. 197. XXIV, 472.

2. Amt od. Vogtei od. Hauptmannschaft A, XI, 161. 161 f. 162. 163. 165 f. 166 f. 168. 177. 182. 191. 193. 194 (2 Mal). 457. SB, 482 ff. 484 f.

Amtleute, Vögte od. Hauptleute: Heinrich Krakow (1470) C, I, 531. Claus v. Schonow (1486) A, XI, 188. Hans Niebede (1496) A, XXIV, 472. Dietrich Flans (1505) A, XI, 191. (1509) 193. 194 (2 Mal). Siegmund Weyher (1515) A, XI, 194. (1537) 134. Nicolaus v. Metrade (1541) A, XI, 144. (bis 1543) SB, 483. Caspar v. Köckeritz (1543) A, XIII, 306 ff. 88, 482 ff. 484 f. (1544) A, XI, 194.

3. Fam. (v.): Friedrich (1334) A, XI, 32. Bartholomeus, Domherr in Brandenburg (1466) A, VIII, 427 f., in Brandenburg: Johann (1342) A, VIII, 252., in Nauen: Barthomeus od. Meu od. Mewes (1375) A, VII, 337. 338. (1379) 339. (1384) 339. (1392) 342 (2 Mal). Matthes (1394) 347., in Spandau: Peter (1530?) A, XI, 507., u. Georg (1506) 526.

Pottberg Gut in d. Altmark A, XXV, 407.

Pottendorffer Fam.: Hans (1418) C, I, 90.

Pottenss Ort. Fürstl. Hofrichter das.: Andreas Krauss (1564) A, X, 98.

Potter Fam. in Tangermünde: Peter (1533) A, V, 271., in Wittstock: Kone (1502) A, I, 426.

Pottin s. Boddin.
Pottinemacher Fam. in Salzwedel: Gerke (1454) A, XIV, 296.
Potzau s. Bötzow.
Potczen s. Botzen.
Potzerne D. an d. Meklenburgischen Grenze A, VII, 250.
Potzladekin Fam.: Harneid (1345) A, VI, 467.
Potzlinger Fam.: o. Vorn. (1471) C, II, 48. (1486) 321.
Potzlow (Pozlaw, Pozlawe, Pozlowe, Poslow) 1. D., sonst St. in d. Ukermark b. Gramzow A, XI, 444. 445. XIII, 315. 486. 492. 493. 511. 512. 518 ff. XXI, 449. 452. 452 f. 455 f. 519.
Seen dabei A, XIII, 520 f.
Bürger- u. Einwohner-Familien: Henze, Zabel.
Pfarrer: Johann Stolpensis (1375) A, XXI, 48.
Richteramt A, XIII, 519. Richter: Georg Andreas (1592) A, XIII, 518 f.
2. Fam. v.: Wilhelm (1292) A, XIII, 226. Johann (1304) A, V, 58.
Pouch od. Powch s. Buch.
Poveritz See in d. Neumark b. Arnswalde A, XIX, 501.
Poverun vergang. D. in d. Altmark b. Tangermünde A, XVI, 104.
Povisk dän. Fam.: Otto (1315) B, I, 380.
Pousin od. Powsin s. Pewesin.
Poutwinsdorf od. Peytmannsdorf Fam. v.: Nicolaus (1339) A, XX, 209. (1354) 222.
Powodtitus unbek. Ort im Lebusischen B, II, 113., od. Powodeicers A, XXIV, 337.
Poytlist s. Putlitz.
Pozdewolc, Pozewalc, Pozuwalk od. —wolk s. Pasewalk.
Pozelycken Fam.: Hans (1433) A, XXI, 273.
Pozmestorp s. Posmesdorf.
Poznania u. Poznansky u. Poz(e)now s. Posen.
Prackwitz s. Brackwitz.
Praeco Fam., s. Herold.
Praedemitz Fam.: Cone u. Claus (1346) A, VIII, 259.
Praedickow (Predekow, Bredekow, Bredickow, Praedicowe) 1. D. b. Straussberg A, X, 371. XI, 307. 420. 439 f. 444. XII, 107. 110. 112. XIII, 429. C, I, 51. SB, 254. Burgfrieden SB, 254., od. 2 DD. das.: Hohen-Pr. A, VIII, 418. XI, 427. XII, 112. C, I, 50., u. Nieder-Pr. A, VIII, 418. XI, 427. C, I, 50.
2. Fam. v. A, VII, 241.: Baruth (1361) A, XI, 57. Hans auf Marwitz (1412) C, I, 52.
Praefectus Fam., s. Schulze.
Praemonstratum (Prémontré) Ort in Frankreich u. Kloster A, I, 52.
Abt: o. d. N. (1219) A, III, 91 f. vgl. 10 f. (1224) A, VIII, 49 f. 138 f.
Cantor: H. (1224) A, VIII, 138 (?).
Praemonstratenser-Orden A, I, 48 ff. VIII, 7. 49 f. 138 f. 175. 182 ff. 296. 464. D, 274. 276. 283. 290.
Stifter: Norbert (1119) D, 290 (2 Mal).
Klöster im nördl. Deutschland A, VIII, 138.
Schutzherr u. Richter ders.: Nicol. Grystow (1429) A, XIII, 106.

Praeneste St. in Italien u. Bisthum. Bischof: Stephan (1256) A, XXI, 92. Hieronymus (1500) A, II, 165.

Praetalitze D. im Magdeburgischen A, VIII, 90.

Praetorius Fam.: Christoph (1540) A, VII, 229. Abdias (1555) D, 117. Peter (1557) 119. O. Vorn. (1559) D, 367 Anm. (1560) 368 Anm. (1561) 368 Anm. Andreas (1581) A, II, 52.

Prag (Pragaw, Prage, Proge, Brag, Brage, Praghe) 1. St. A, IV, 66. 73. V, 162. 171. 355. 364. VII, 424. VIII, 303. 314. IX, 82. 84. 387. 389. 390. 483. X, 134. XI, 59. 60. 236. 282. 314. XII, 8 (2 Mal). 11. 168. 306. 358. XIV, 144 (2 Mal). 165. XV, 186. 200. 208. XVI, 29. 34. 154. XVII, 265. XVIII, 306. 389. 415. 418. 476. XIX, 247. 248. XX, 4. 7. 10. 378. 451. XXI, 410. 466. XXIII, 98. 123. 133. 141. XXIV, 77. 88. 90. 103. 104. 107. 108. B, I, 106. 112. 133. 143. 145. 261. 264. 460 Anm. 485. 492. II, 106. 216. 233. 238. 255. 257. 291. 297. 327. 331. 371 Anm. 375. 384. 398. 405. 426. 427. 428. 429 (2 Mal). 431. 432. 458. 474. 475. 476 (2 Mal). 493. 507. 512. 526. III, 3. 7. 10 ff. 12 ff. 18. 22. 24. 25. 26. 54. 66. 67 (3 Mal). 68. 94. 114. 120. 121. 123. 131. 132. 135. 136. 143. 144. 146. 188. 190. 191. 192. 245. 394. IV, 15. 149 (2 Mal). 153. 160. 315. 419. 486. V, 69. 75. VI, 61. 105. 106. 111. 113. 115 (2 Mal). 116. 119. 482. 498. 499. C, I, 30. 31. 41. 328. 332. 333. 336. 341. 342. 354 (2 Mal). 400 ff. 440. 464. 480. II, 45. 185. 224. 225. 333. 397. 417. 418. III, 470. D, 25. 129. 191. 205. 209. 216. 235. 243. 280. SB, 41. 52. 94. 179. 243. 250. 251. 257. 259.

Alt- u. Neustadt D, 243.

Schloss od. Burg A, XX, 214. B, VI, 118. C, I, 316. 317. 318. 403.

Burggraf: o. d. N. (1466) C, I, 403.

Oberster Burggraf: Vzdencke v. Sternberg (1460) SB, 87.

Bürger- u. Einwohner-Familien: Paul, Rotlew.

Kirche des heil. Wenzel D, 280.

2. Domkirche C, I, 403., u. Erzbisthum A, IX, 82. XVI, 25. XX, 9.

Erzbischöfe: o. d. N. (1270?) B, I, 106. (1271) 111. Th. (1280) B, I, 143. Arnest (1345) A, XVIII, 389. (1348) B, II, 218. 220. 222. 225. (1355) 371. (1358) o. d. N. 406 ff. (1359) C, I, 41. (1360) B, II, 431. (1363) VI, 98. Johann (1370) B, II, 505. (1371) o. d. N. 520. (1373) III, 21., o. d. N. 26. (1374) 46., o. d. N. 56. O. d. N. (1378) A, IV, 73. Wenceslaus v. Jenicow (1378) A, XXI, 466. Wolfram (1400) B, III, 146. 149. 153. Sbinko (um 1400) A, II, 128. (1405) XX, 7 ff.

Administrator in spiritualibus: Hilarius v. Leutmeritz (1461) B, IV, 417 ff.

Vicar des Erzbischofs: M. v. Demerczelitz (1405) A, XX, 10.

Dechanten: o. d. N. (1342) A, XX, 212. Hilarius v. Leutmeritz (1461) B, IV, 417. Hannusius v. Carolath (1467) C, I, 451.

Domherren: Wenzel (1347) B, II, 201. 202. Joh. v. Herzitz u. Stanislaus v. Welwaro (1461) B, IV, 419.

3. Marienkirche. Altarist: Joh. Pruznitz (1373) A, VIII, 303.

4. Karthäuser-Kloster. Prior: o. d. N. (1370) A, XXIV, 83.

5. Auf d. Wissegrad b. d. St. das Sct. Peters-Stift. Propst: Johann v. Rabenstein (1462) C, I, 355.

Dechant: o. d. N. (1405) A, XX, 7.

6. Vor d. St. das Kloster Sct. Marien-Garten. Prior: Hermann, Mönch: Gilbert (1407) A, XX, 10 f.

7. Fam. v.: Dorothea (1371) XI, 61. Nicolaus (1373) SB, 247. Theodorich (1389) A, XVII, 89. Jacob (1401) B, III, 150.

Pral Fam.: Johann (1469) A, XIII, 86.

Prambalch Fam. in Frankfurt a. O.: Nicolaus (1406) A, XXIII, 143.

Pramsdorf D. b. Zossen A, XI, 296.

Pramsee See b. Storkow A, XX, 496.

Pramule Fam.: Werner v. Wotrim (1332) A, II, 275. (1334) 281.

Pran Fam. in Kottbus: Hans (1505) C, II, 443.

Pranden (Prandim) 1. See u. D. in d. Neumark b. Landsberg A, XVIII, 372. XXIV, 25.

2. D. s. Prenden.

Praseke Fam. in Brandenburg: Palme (1541) A, IX, 288.

Pratum od. Prata Fam.: (de Prato od. Pratis) Detrik u. sein Sohn Andreas (1233) A, XXIV, 1. Bericierutto n. s. T. u. sein Sohn Leo (1297) A, VIII, 187. Antonius (1517) C, III, 264.

Prawitz Gegend b. Werder A, X, 379.

Prawnegk s. Brauneck.

Praxedis ecclesiae presbyter: Pileus (1381) A, XXIII, 122 f.

Prayswitz D. im Magdeburgischen od. Braunschweigischen? B, VI, 80.

Prebuz Hof in d. Lausitz B, II, 114.

Prechel od. Prechyll s. Parechel.

Preckall wüste Dorfst. in d. Altmark b. Kalbe A, XVII, 196.

Preczem od. Preczen s. Pritzen.

Preddöhl (Predule, Priddöle, Pridol(e), Preddul, Pribdal, Pruddol) 1. D. in d. Prignitz b. Pritzwalk A, II, 266. 271 vgl. 3. 17. III, 365. XXV, 160 f.

2. Fam. v.: Conrad (1314) A, XXII, 24. Werner u. Johann, Gebr. (1328?) A, III, 365 vgl. 3. Johann (1350) A, II, 27 vgl. 20. Heine (1350) A, II, 27. Henning (1354) B, II, 355. Johann (1389) A, XIII, 49 f. Ermegard (1407) A, I, 259. (1413) 259. Werner od. Werneke (1391) A, II, 475. (1392) VII, 89. Die Pr. (1412?) B, III, 279. Werneke (um 1412) B, III, 279. 285. (1419) 291. Heinrich u. Werner, Gebr. (1420) A, I, 494 f. vgl. 468. Heinrich (1412) B, III, 358. (1414) 331. (1417) 337. (1418) 358. (1420) 391. 392. O. Vorn. auf Schollene (1420) B, III, 392. Gotzke (1417) B, III, 301., n. s. T. (1420) C, I, 73. Degenhard (1406) A, XIX, 294. (1452) 378.

3. Fam. in Pritzwalk: Metke n. ihr. T. (1439) A, II, 39. Johann (1441) A, II, 40. III, 440 vgl. II, 4., in Neu-Ruppin: o. Vorn., seine Witwe (1365) A, IV, 301., in Werben: Gerhard (1329) A, XXII, 35.

Predemitz s. Predenitz u. Premnitz.

Predemsdorf (—storp) D. in d. Altmark b. Seehausen B, II, 424.

Predenitz od. Predemitz Feldmark b. Möckern A, IV, 184. 185.

Prediger-Mönchsorden (Praedicatorum ordinum fratres s. fratres Praedicati od. Dominikaner A, II, 444 f. V, 295. VIII, 48. 193 f. 258. 448. IX, 7. 61 ff. 65. XVII, 283. XVIII, 441 f. XXI, 71. XXV, 81 f. B, I, 152. 182. 183. II, 306. 308. D, 290., in Brandenburg, in Köln a. d. Spree, in Soldin (s. d.) u. s. f. A, IX, 193 f., in Deutschland, Provinzial: o. d. N. (1289) A, XVIII, 441.

Magistri: Johann n. s. T., Simion (1289) A, XVIII, 441. Martialis Auribelli v. Avignon (1459) A, XX, 64. Joachim Turrianus aus Venedig u. Joh. Botzin (1491) A, VIII, 448.

Priores provinciales: Alemanniae o. d. N. (1255) B, I, 43. (1256) 46. Friedrich v. Olvenstädt (1266) A, V, 38. F. (1281) B, I, 151., Daciae, Teutoniae et Poloniae: Augustinus (1298) A, XVIII, 441., in Sachsen: Friedrich Gerhard (1384) A, IX, 65., u. Conrad Sewethusen (1446) A, XVII, 283. Bernhard v. Dülmen (1448) A, XXV, 70. (1462) XIV, 324 f. Clemens Lossow (1478) A, XXV, 81 f. Hermann Meyer (1488) A, XXI, 71. 366. Portensis: Arnold Scotus, in Straussberg: Hermann, in Glogau: Nicolaus (1289) A, XVIII, 441.

Lectores: Martin de provincia Hispaniae u. Nicolaus Lundensis de provincia Daciae (1289) A, XVIII, 441.

Brüder: E. v. Toneux (1267) B, I, 94. Albert, vorher Bischof v. Regensburg (1269) A, VI, 17. Poncius de provincia Graeciae (1289) A, XVIII, 441. Theodorich v. Penkun (1323) A, XIX, 185. Johann v. Böhmen (1349) B, II, 260. Theodorich (1395) A, V, 295., in Spandau: Anno (1270 u. 71) A, XI, 8.

Preen od. Pren(e) Fam. v. in Meklenburg: Berthold u. Gottschalk (1283) B, I, 170. (1316) 384. 386. (1322) A, II, 209. Berthold (1323) A, XXV, 11. Hartwig (1322) A, II, 210. Curd (1376) A, XXI, 465. Einer v. Weyda (1436) D, 215. Volrath (1508) A, II, 234. Heinrich auf Roderank (1509) C, III, 202.

Pregenitz s. Prignitz.

Preichow (Preiche, Breiche) D. in d. Neumark b. Krossen C, II, 510. 514.

Prelanki Ort im Lebusischen A, XXIV, 337. B, II, 113.

Prellenitz Ort in Pommern? B, IV, 157.

Prelop s. Prilup.

Premessen Fam. in Nürnberg: Hans im Hofe (1464) A, XIX, 395.

Premitz Fam. in Tangermünde: Michael u. seine Frau Mette (1469) A, XVI, 101.

Premnitz (Premenitze, Bredeniz, Brädemitz) 1. D. b. Rathenow A, VIII, 419. 457. XI, 412 (wo fälschlich Predernitz).

2. Fam.: Michael (1536) A, XI, 133. (1558) IX, 318., in Berlin: Wennemar (1360) A, IX, 51., in Brandenburg: Conrad (1336) A, VIII, 248. Cune u. Claus (1346) A, VIII, 259. Niclas (1374) A, VIII, 307. 307 f. IX, 386. (1375) VIII, 311.

Premslau od. Premzlaw s. Prenzlau.

Premslin (Premzslin, Premcelin, Prempselin, Promcellin, Prompcelyn) 1. D. in d. Prignitz b. Perleberg A, I, 145. II, 192. 205 f. 206. 206 f. 207. 218. 226. 233. 236. 241. XXV, 459.

Pfarrer: Gottfried (1317) A, II, 207.

2. Fam.: Vicco (1321) B, I, 477.

Prenden (Pranden) 1. D. b. Biesenthal A, VIII, 418. XIII, 395. XXIV, 415. 418.

2. Fam. v. in Bernau: Jacob (1315) A, XII, 68.

Prene od. Prenne Fam.: Gottschalk, Ritter, u. Henneko, Knappe (1347) SB, 23. Matthens (1448) A, XV, 272. (1474) VIII, 437 f. XXIV, 456.

Prenestrinensis episc.: Franciscus (1517) SB, 394.

Prennflege Gehölz in Baiern C, II, 298.

Prenzlaff (Prinzla) D. in d. Provinz Preussen A, XVIII, 118.

enzlau (Prenzlaw, Pren(t)zlaw, Prenslaw, Prenzlave, Prentzla, Prentzlow, Prenzlo, Prenszlow, Prens(s)lov, Prenczlow, Prennzlow, Prentzelowe, Prenselowe, Prentzlauw, Prenselaw, Prencelaw, Prensellauwe, Premslawer, Premslow(e), Premslov, Premsslow, Premsselowe, Prems(e)low, Prems(s)-la(w), Premszlaw, Prem(s)zlow, Premtz(e)low, Premzelaw, Premczlow, Premtzlow, Premtzla(w), Premszlaw, Premzslaw, Premzlawe, Premczlow, Premps(s)law, Prempczlow, Prempzlow, —aw, Prempslaw, Prempszlow, —aw, Premp(t)zlow, Premp(c)zlow, Premizlow, Premyzlow, Bremszlaw, Bremtzlow, Brembszlow, Primizzlav, Primzlow, Primsla(w), Primslav, Primislaw, Primszlaw, Primsslow, Primislawe, Primpslaw, Prymzlaw, Prymczlaw, Prymszlow, Prymsla, Prinzela(w), Prin(t)zlav, Prinslaw, Prinzla(ve), Prinzslaw, Pryn(t)zlaw, Prentzlowia, Prenzlavia, Prentzlavium, Prenslavia, Premslavia, Premzlavia, Primzlavia, Prinz(e)lavia, Prinslavia, Printslavia, Primislavia, Primpslavia, Preimzlavia, Prymzlavia, Pritzlavia) 1. St. Die Urkunden s. A, XXI. Abschnitt IX. S. 87—447. Ausserdem wird sie erwähnt A, I, 350. II, 264. 339. III, 366. 371. 443. 447. 460 f. 463. IV, 345. V, 87. 420. 457. 495. VI, 247. 371. 453. 469. VII, 85. 95. 124. 147. 165 ff. 167. 169. 202. 306. 369. 437. VIII, 186. 193. 194. 200. 345. IX, 30. 31 f. 34. 58. 219. 236. 353. 354. 422. X, 213. 239. 410. XI, 400. XII, 351. 363. 417. 502. XIII, 107. 137. 166 (3 Mal). 167. 168. 169. 174. 233. 234. 236. 267. 295. 329. 334. 336. 342. 343. 344 (2 Mal). 348. 349. 353. 356 (2 Mal). 357 (öfter). 358. 362 (3 Mal). 363. 365 (2 Mal). 366. 367. 369. 375. 378. 380 (2 Mal). 381. 382. 383. 402. 419. 443. 455. 456. 481. 488. 489 (2 Mal). 493 (2 Mal). 496. 497. 499. 500. 501. 505. 517. 520. 522. 523. XV, 99. 506 f. XVI, 142. 355. XVIII, 8 Anm. 107. 215. 285. 389. XIX, 73. 177. 182. 191. 350. 386. 438. XX, 296. 308. XXI, 2. 7. 10. 13 (2 Mal). 20. 30. 31. 32. 37 (2 Mal). 46. 46. 47 f. 48 f. 50. 53. 55. 62 (2 Mal). 69. 71 (2 Mal). 74. 85. 86. 89. 91. 103. 107. 120. 126. 127. 449. 453. 454 (2 Mal). 455. 458 f. 463 (2 Mal). 465. 466. 468. 469. 472. 473 ff. 478. 486. 501. XXIII, 80. 162. XXIV, 91. 196. 203. 330. B, I, 45. 179. 193. 211. 354. 355. 469. 475. 476. 477 ff. 480. 481. II, 83. 84 (2 Mal). 85. 124. 244. 246. 296. 373. 374. 418. 454. 497. III, 6. 14. 15. 17. 32 (2 Mal). 36. 38. 39. 60. 61. 72. 96. 107. 108. 114. 136. 418. 483. IV, 9. 9 f. 10. 86. 99. 168. 202. 354. 355. 359. 362. 367. 370. 379. 481. 399. 401. 408 f. 411. 412 (2 Mal). V, 50. 73. 92. 118. 122. 131. 136. 180. 181. 198. 205. 212. 225. 259. 265. 283 f. 288. 294. 301. 302. 307. 493. VI, 61. 464. 476. 479. C, I, 37. 38. 55. 76. 244. 249. 277. 282. 308. 311. 368. 372. 484. 485. 487. 488. 489. 490. 491. 494. 496 (3 Mal). 497. II, 10. 37. 38. 46. 54. 97. 100. 134. 141. 228. 248. 317. 335. 342. 369. 376. 433. 459. III, 112. 365. 393. D, 60. 67. 117. 202. 210 f. 280 ff. 301. 324. 326. 331. 362. 364. 372. 374. 377. 379. SB, 26 f. 27. 59. 91. 123. 124. 130. 385. 502. 505.

Die Altstadt A, XXI, 126. 192. 229. 264. 286. 287. B, III, 6. C, I, 308.

Die Neustadt A, XXI, 91. 103. 107. 120. 126. 127. 132. 138. 178. 180 (2 Mal). 181. 191 f. 193 f. 203. 205. 215. 229. 268. 293. 304. 310. 365. 397. 412. 413. B, III, 6. C, I, 308.

Marktplatz A, XXI, 279.

Kauf- (theatrum) u. Rathhaus (Consistorium) A, XIII, 263. XXI, 89. 275. 276. 277. 422.

Ausruferstrasse (platea praeconis) A, XXI, 112., Butterstrasse A, XXI, 376., Klosterstrasse A, XXI, 135.

Das Kuhthor A, XXI, 327 f.

Bürger- u. Einwohner-Familien: Angermann, Angermünde, Balhorn, Bandelow, Barth, Baumgarten, Bawin, Becker, Beenz, Belfitz, Belz, Berotel, Bertickow, Beyer, Bismark, Boitel,

Boldeke, Brabant, Bravel, Braunschweig, Brünkendorf, Brunn, Brunnow, Buch od. Buck od. Bock, Buckow, Busch, Cabusitz, Campsor, Clericus, Cöln, Coti, Damerow, Dames, Dankward, Dannenwald, Deneke, Derentin, Dicke, Dines, Drense, Dunker, Eckard, Eichstädt, Esselin od. Eutzlin, Etzel, Exco, Faber, Fabri, Feldberg, Fiol, Fischer, Franke, Frankholz, Friedland, Friesack, Friese, Fürstenau, Gaarz, Gerold, Gerswalde, Ghokow, Goritz, Golze, Gottow, Grotte, Grüneberg, Grützmacher, Grunow, Güntersberg, Güstow, Gütergoz, Hacke od. Hake, Hagen, Hahn, Halbpape, Hanemann, Hardenbeck, Hartwig, Haselberg, Hasse, Haterzog, Hesse, Heger od. Hoyer, Hofmeister, Holzendorf, Hoppe, Hüfner (Hovener), Hutfilter, Jacobi, Jagow, Jahn, Jakob, Ihlefeld, Ilges, Johann, Kaakstädt, Kabutz, Kagermann, Kake, Kalene, Karnzow, Kindow, Kinow, Kirchhof, Kiritz, Klempenow, Kleptow, Klingebeil, Klinkow, Klochempter, Klosterwalde, Koch, Kraaz, Kramer od. Kremer, Krewese, Krewitz, Krüger, Kruke, Kunz (Kunth, Koyn), Kurd (Cordes), Kulow od. Kule, Kyrow, Landsberg, Lanke, Lehmann, Leinwandschneider, Lenzen, Löwenhagen, Luckow, Luder, Maass, Mahlendorf, Mahlisch, Mechow, Mehlmacher, Meineke, Meinhard, Meinow, Menso, Mewes, Meyer, Mildenitz, Möckern, Möllner, Müncheberg, Münzmeister, Nechlin, Neudamm (Nidem), Neuendorf (Niendorf), Oldenburg, Oldrian (= Olderjahn), Paarstein, Pasewalk, Pelzer (Pellifex), Penkun, Perleberg, Petersdorf, Pful, Philipps, Pletz, Polemann od. Pulmann, Polzemann, Polzow, Radekow, Rauneberg, Rathenow, Ravenberg, Robe od. Rube, Rüdinger, Rullesitz, Schadelow, Schenkenberg, Schlepkow, Schmidt, Schöneberg, Schönefeld, Schönewald, Schönegutten, Schoritz, Schreiber, Schröder od. Schneider (Sartor), Schütze, Schulze, Schwarz, Schwase, Seehausen, Seelübbe, Simon, Solrich, Spandow, Sperrwalde, Stargard, Stegemann, Steller, Stendal, Sticken, Stoifen, Stolkow, Strasem, Strauss, Streez od. Striez, Stubbe, Sturm, Tabbert od. Taber, Templin, Thiede, Trebbin, Troppenstädt, Tusechen, Vaddrian, Vergnitz, Ulrich, Ungelder, Unsche, Vollrath, Voss, Wademeister, Walsow, Walther, Weggun, Weimann, Wendeburg, Wendland, Werner, Weygtin, Wichmann, Wildberg, Wilde, Witstock, Woldeck, Wolf, Zabelsdorf, Zernickow, Ziemkendorf.

Raths-Familien: Aneburg, Angermünde, Balhorn, Becker, Beenz, Belitz od. Belz, Berge, Bertickow, Biederoge, Bismark, Blindow od. Blingow, Bock od. Buck od. Buch, Boitel, Bolte, Brabant, Brandenburg, Braunschweig, Briest, Brockmann, Brüsewald, Busch, Busse, Cöln (Calney, Colen), Dalemer, Damerow, Dankward, Dannenwald, Dedelow, Dramburg, Drense, Drusedow, Dusener, Dybe, Eimbeck, Engelke, Erdmann, Etzel, Faber, Fabri, Falkenhagen, Fiol, Fürstenau, Gaddier, Gerold, Giese, Göritz, Gostov od. Güstow, Gotow, Gräfe, Grieben, Grunow, Gudelin, Hagen, Hahn, Halle, Hardenbeck, Hasse, Heger od. Hoyer, Hindenburg, Hoppe, Horn, Jagow, Jüteritz, Kalbe, Kalf-Rulnitz od. Rülvitz(?), Kersten, Kirchhahn, Kiritz, Kleptow, Klingebeil, Klinkow, Koch, König, Kohlhase, Koneke, Konow, Koppe, Kraaz, Kramer od. Kremer (Institor), Kranepul, Krewese, Krewitz, Krüger, Kützeroge, Kulow od. Kule, Kurzhals, Lamperti, Landin, Lange, Lemmekin, Lubaz, Lucifer, Luckow od. Lucke, Lübbenow, Lützlow, Lutow, Mauermeister, Mehlmacher, Meineke, Menow, Mewes, Mittenwalde, Nechlin, Neudamm (Nidam), Neuendorf (Niendorf), Neumann, Nischebaum, Olderjahn, Ordeloff, Paul, Pelzer, Perleberg, Pful, Plestelin, Pletz, Ranke, Reiche, Reineke, Rothe (Rufus), Royven, Rudow, Rüdinger, Rulow, Schadlow, Schenkenberg, Schiefelbein, Schiele, Schlepkow, Schlüter, Schmarsow, Schmidt, Schönfeld, Schönfliess, Schöning, Schönwerder, Schröder, Schulze, Schumacher, Seelübbe, Slab, Stendal, Stoife, Striez, Tacke, Tamkow, Tantau, Templin, Thieme, Thun, Thuse od. Thusse, Ube,

Vornwalde, Voss, Wegener, Weggun, Weselitz, Weser, Westphal, Winzer, Witstock, Wulkow, Wurm, Zabelsdorf, Zolchow od. Zoltow.

Stadtschreiber od. Notare: Thomas (1321) B, I, 469. Conrad Angermünde (1346) A, XXI, 408. 454. Nicolaus Peizke (1347) A, XXI, 160. Heisemann Königsborn (1357) 178. (1360) 183. Heiso (1366) 191 f. 194. Peter Fabri (1373) 200 f. (1376) 207. Eberhard Eberlin (1440) 291. Bartholomeus Pletz (1528) 436.

Syndicat u. Syndikus A, XXI, 439 f. Syndicus: o. d. N. (1539) A, XXI, 440.

Gericht, Richter- od. Schulzenamt A, XXI, 94 f. 104 f. 121. 134. 164. 169. 197. 221. 232. 253. 261. 266. 290. 296. 342. 362 (2 Mal). 371. C, I, 244.

Schulzen: Walther (1235) A, XXI, 87. Berthold (1253) A, XXI, 90. Johann u. Betheko (1282) A, XXI, 95. (1287) 97. Menso (1305) A, XXI, 105. 441 f. (1327) 140. O. d. N. (1335) A, XXI, 149. Albert, Hermann u. Nicolaus, Gebr. v. Jagow (1355) A, XXI, 175. Hermann v. Jagow (1379) A, XXI, 211. (1396) C, I, 13. O. d. N. (1436) A, XXI, 275. 276. 277. Jacob Zabelsdorf (1439) A, XXI, 281 ff. Jacob u. Hennig, Gebr. Zabelsdorf (1440) A, XXI, 290. Hans Stoiffen (1472) A, XXI, 343. Albrecht Schönfeld (1479) A, XXI, 352 ff. Michael Bartelt (1526) A, XXI, 395.

Schulzenhof B, I, 478.

Magdeburgisches Stadtrecht A, XXI, 88. 89. 93 f. 98. 134. 164. 275 f. 277.

Die Gilde der Bäcker A, XXI, 159 f. 235. 257 f. 267. 319. 321 f. 322. 322 f., der Brauer A, XXI, 304 f., der Fischer A, XXI, 203 f. 313 ff. 432., der Fleischer A, XXI, 157 f., der Gewandschneider A, XXI, 410 f., der Krämer A, XXI, 429., der Schmiede A, XXI, 214 f. 254 f.

Apotheke A, XXI, 102. 143.

Apotheker: Walther (1303) A, XXI, 102., u. sein Sohn Johann (1329) 143.

Juden A, XXI, 121. 124. 168. 173 f. 182 f. 261. 265 f.: Moses (1471) A, XXI, 338 f.

Judendorf A, XXI, 124. Judenkirchhof 172.

Tuch A, XIII, 455.

Orbede A, VII, 165. 167. XXI, 94 f. 99. 104. 121. 124. 172. 197. 509. C, I, 76.

Lehnbede A, XXI, 111 f. Radelehn 115.

Mühlen u. Müller A, XIII, 501. XXI, 88. 95. 97. 99. 103. 105. 121. 124. 128. 132. 138. 156. 162 (2 Mal). 169. 176. 338. 351. 398. 400. 441 f. 445 f.

Vorsteher (rector): Ulrich (vor 1345) A, XVIII, 389.

Münze u. Münzmeister A, VII, 202. IX, 31 f. 34. XII, 363. XV, 156. XXI, 108 f. 112. 121. 124. 132. 139. 160 f. 169. 261. C, I, 221.

Münzmeister: Nicolaus v. Zerbst u. Ludolf d. ä. (vor 1309) A, XXI, 108. Heiso v. Ergestädt (bis 1309), Nicolaus v. Berlin u. Johann v. Ergestädt (1309) A, XXI, 108 f. O. d. N. (1356) C, I, 37. Heise Brandenburg (1356) C, I, 38.

Zoll A, XIII, 520. XXI, 121. 130. 132. 165. 169. 183. 196. 211. 243. 248. 378. 388.

Zöllner: o. d. N. (1321) B, I, 478. Michael Barthelt (1526) A, XXI, 395.

Zollfreiheit der Kaufleute in Dänemark, in d. Mark Brandenburg u. in ganz Pommern A, XXI, 88. 89. 121. 125. 134. 162. 169. 232 f. 377. 388 f.

Sct. Marien-Pfarrkirche A, XIII, 497. 522. XXI, 69. 88. 90. 91 f. 96. 98. 100. 101. 104. 106. 109 f. 110. 110 f. 113. 119 f. 123. 123 f. 125 f. 128. 137. 139. 145 f. 148. 151 f. 152 f. 154. 154 f. 171. 174. 174 f. 177. 182. 190. 191. 193. 197. 203. 210. 227 (2 Mal). 228. 229 f.

230 f. 236. 244. 245. 279 f. 285. 293. 310 f. 315. 320. 324. 327 f. 332 f. 356 f. 376. 394. 396. 397. 414. 415. 429 ff. 434 f. 436. 439 f. 486.

Pfarrer A, VIII, 193. XXI, 113.: Johann v. Stegelitz (1299) A, XXI, 402 f., n. s. T. (1336) 150. 407. Dietrich (1306) A, XXI, 107. Vromold (1320) A, XXI, 120. 123. 404. (1321) 126. O. d. N. (1323) A, XXI, 129. (1326) 139. (1327) 141. (1331) 145. Arnold (1333) A, XXI, 147. Cöln n. s. T. (1334) A, XXI, 148. Johann (1344) A, XXI, 158. (1355) XXIII, 80. O. d. N. (1365) A, XXI, 190. Gerd v. Schwanebeck (1383) A, XXI, 284 vgl. 255. Johann Möllner (1466) A, XIII, 522 f. O. d. N. (1526) A, XXI, 394.

Vicepfarrer: Lambert v. Bertikow (1306) A, XXI, 107.

Vicare: Heinr. Vollrath (1395) A, XXI, 228. Everhard Eutzlin (1436) 280. Peter Angermünde (1439) 320. Franz Mehlmacher (1460) 320. Joh. Möllner (1464) 324. (1466) 486.

Altaristen: Nicolaus v. Möckern (1366) A, XXI, 191 f. Arnold Färber (1370) 196. Heinrich v. Hagen n. s. T. u. Nicolaus Mittenwalde (1392) A, XXI, 227. Joh. Degebrod (1478) A, XXI, 69.

Commendisten: Joh. Rove († 1395) u. Conrad Schild (1395) A, XXI, 227.

Vorsteher: Thiede Schröder u. Heine Gotow (1377) A, XXI, 414. Pasche Rullesitz u. Michael Curd (1457) A, XXI, 315.

Chor der Kirche A, XXI, 327 f. 389.

Vorsteher: Curd Frese u. Jacob Seelübbe (1464) A, XXI, 327 f.

Verweser: Henning Serwest (1518) A, XXI, 389.

Bei der Kirche die Sct. Margarethen-Capelle A, XXI, 244.

Die Sct. Jacobi-Pfarrkirche A, XXI, 88. 91. 117 f. 119 f. 123. 123 f. 126. 150 f. 154. 156 f. 170. 191. 199. 207. 220. 222. 229. 236. 249. 286 f. 310 f. 343. 346. 368. 376. 402 f. 406 f. 427 f. 436.

Vicare: Heiso (1366) A, XXI, 191 f. vgl. 229. Matthias Schönwerder († 1471) u. Nicolaus Möllner (1471) A, XXI, 342 f.

Altaristen: Heinrich v. Wildberg (1353) A, XXI, 170., n. s. T. (1376) 207. Friedrich v. Eichstädt (1376) A, XXI, 207 f., n. s. T. (1386) 220. Otto Bandelow (1386) 220.

Die Sct. Nicolai-Pfarrkirche A, XIII, 493. XXI, 88. 91. 107. 119 f. 123. 123 f. 129. 130. 141. 147 f. 154. 222. 235. 236. 237. 245. 263 f. 267. 311 f. 312 f. 316 f. 321 f. 345. 346. 367. 376. 404. 415 f.

Vicare: Theobald Ulrich († 1494) u. Joachim Schulze (1494) A, XXI, 368.

Altaristen: Arnd Mildenitz (1402) A, XXI, 235., n. s. T. (1429) 267. Johann Brandenburg n. s. T. u. Otto Bandelow (1403) A, XXI, 237 f. Nicolaus Damerow n. s. T. (1429) A, XXI, 267. Heinr. Fahrenholz (1460) A, XXI, 322.

Darin die Capelle Simon Judae u. Barbarae A, XXI, 316 f.

Sct. Sabinus-Augustiner- später Benedictiner-Marien-Magdalenen-Nonnen-Kloster u. Kirche der büssenden Schwestern in d. Neustadt A, XII, 226 ff. XIII, 455. XXI, 49. 88. 89 f. 91 f. 102 f. 107. 116 f. 119 f. 123. 123 f. 125 f. 127. 185. 204. 205. 245. 246. 248 f. 250 f. 255 f. 256 f. 268. 292 ff. 373. 376. 392 f. 396. 397. 397 f. 402. 404 f. 411 ff. 443 f. 509. 516. XXIII, 80. C, I, 282.

Pröpste A, XXI, 93.: Jacob (1306) A, XXI, 107. Arnold n. s. T. (1334) A, XXI, 148. Johann (1344) 158. Joh. Vergnitz od. Werkitz (vor 1360) A, XXI, 183. (vor 1362) 411 f.

Albert Lützecke (1362) A, XXI, 412. (1364) 188. 189. O. d. N. (1373) A, XXI, 203. Heinr. Dedelow (1374) A, XXI, 204. 205. Balduin v. Sutemin (1376) A, XXI, 207. (1378) 49. 415 f. Dietrich Dormann (1379) A, XXI, 211. Gerd v. Schwanebeck (1383) A, XXI, 214. Heinr. Schapow (1408) A, XXI, 245. (1409) 248 f. Siegfried v. Buck (1410) A, XXV, 250. (1416) C, I, 70. O. d. N. (1416) A, XXI, 255 f. 256 f. Walther Varnhagen (1442) A, XXI, 292 ff. O. d. N. (1447) C, I, 282. Joh. Tornow (1518) A, XXI, 389. (1520) 392 f.

Aebtissinnen: o. d. N. (1288) A, XXI, 402. Lucia (1316) A, XXI, 116. O. d. N. (1320) A, XXI, 119. 120. (1321) 126. Margaretha (1322) A, XXI, 127. 404 f. Margaretha v. Sidow (1355) A, XXIII, 80. Margaretha v. Jagow (1362) A, XXI, 412. (1364) 188. 189. (1374) 204. 205. O. d. N. (1378) A, XXI, 415. Mathilde Bornstädt (1408) A, XXI, 245. 246. (1409) 248 f. O. d. N. (1410) A, XXI, 250. Elisabeth v. Schwechten (1416) A, XXI, 256. (1427) 263., n. ihr. T. (1431) 268. (1457) 316. Katharina v. Vornwalde (1431) A, XXI, 268. Materna v. Schwechten (1442) A, XXI, 292 ff. (1465) 326. O. d. N. (1482) A, XXI, 356. Adelheid v. Holzendorf (1520) A, XXI, 392 f. (bis 1535) u. dann Adelheid v. Kerkow (1535 ff.) A, XXI, 397 f. O. d. N. (1536) A, XXI, 509., als Domina: Anna Winterfeld (1557) A, XXI, 443. O. d. N. (1559) A, XXI, 516.

Priorissinnen: o. d. N. (1251) A, XXI, 90. (1256) 91. (1261) 93. Margaretha (1316) A, XXI, 116. (1320) 119. 120. (1321) 127. (1322) 404 f. Katharina v. Borstel (1355) A, XXIII, 80. Hildegunde Striez (1362) A, XXI, 412. (1364) 188. 189. Katharina Albrecht (1374) A, XXI, 204. 205. Christina Etzel (1408) A, XXI, 245. (1409) 248 f. O. d. N. (1410) A, XXI, 250. Katharina v. Vornwalde (1416) A, XXI, 256. (vor 1431) 268. Margaretha Arnsdorf (1520) A, XXI, 392 f.

Cameraria: Katharina (1316) A, XXI, 116.

Cantrix: Apollonia Schiefelbein (1557) A, XXI, 443.

Celleraria: Kunigunde (1316) A, XXI, 116.

Nonnen: Katharina v. Vornwalde (1429) A, XXI, 267. Barbara Hoppe (1457) A, XXI, 317. (1465) 326. Conrad Klingebeil's Tochter (1474) A, XXI, 346. Ursula (1530) A, XXI, 397. Anna Walmoven, Hippolyta Winterfeld, Anna Klützow, Elisabeth Remmin, Ursula Holzendorf: Margaretha Remmin, Ottilie Berg, Ursula Puls, Margaretha Berg, Ursula Lindow u. Dorothea Holzendorf (1557) A, XXI, 443.

Vicare: Nicolaus Stolter († 1503) u. Thomas Krüll (1503) A, XXI, 373.

Official: Caspar Rube (1530) A, XXI, 396.

Johannis (des Evangelisten u. des Täufers)- Capelle od. Kirche A, XXI, 112 f. 119 f. 187 f. 189. 255. 293. 304 f. 326 f. 346. 354 f. 376. 393 f.

Vicare: Georg Bandelow († 1526) u. Henning Serwest (1526) A, XXI, 393 f.

Vorsteher: Hans Angermann u. Paul Ilges (1526) A, XXI, 393.

Zwei Mönchsklöster: 1. das graue, der Barfüsser-Minoriten-Franciskaner-Mönche A, XIII, 455. XXI, 2. 5. 93 Anm. 135. 291. 318 f. 376. 399 f. 400. 401.

Propst: Johann (1269) A, XXI, 2.

Guardiane: Nicolaus (1270) A, XXI, 401. O. d. N. (1288) A, XXI, 5.

Brüder: Dietrich v. Sperrwalde u. Gerhard (1269) A, XXI, 2.

2. das schwarze, der Prediger-Dominikaner-M., Pauls-Kloster A, IV, 281. VIII, 193 f. XIII, 455. XVIII, 505. XXI, 165. 291. 345 f. 376. 390 ff. 398 f. 399 f. 442. XXV, 81. C, I, 13.

Prioren: Nicolaus Eckhardi (1519) A, XXI, 390 f. Bartholomeus Merten (1536) A, XXI, 398 f. O. d. N. (1537) 400.

Supprior: Valentin Moser, Lector: Martin Mauer, Jubilar: Joachim Bade, Senioren: Nicolaus Klisenow u. Stephan Havermann (1519) A, XXI, 490 f.

Mönche: Joachim Rossow u. Matthias Melchau (1536) A, XXI, 398 f.

Kaland A, XIII, 505. XXI, 48 f. 201. 206 f. 219. 244. 294. 294 f. 299 f. 306. 311. 318. 319 f. 326 f. 345 f. 365. 376 f. 379 f. 381 f. 394 f. 396.

Dechant: Franz Hoppe (1442) A, XXI, 294. (1445) 299.

Hospitäler: 1. das Elisabeth-H. A, XIII, 497 f. XXI, 210. 303 f.,

2. das heilige Geist-H. nebst Capelle in d. Altstadt A, XXI, 119 f. 192. 203. 204. 205. 229. 313 ff. 345. 376. 432. B, I, 478.,

3. das Hospital in d. Neustadt A, XXI, 191 f. 193 f. 229. 365 f. 413 f.,

4. das Sct. Georgs-H. nebst Capelle vor der St. A, XXI, 119 f. 220. 376. SB, 385.,
Vorsteher: Arnd Schlepkow u. Claus Karnzow (1387) A, XXI, 220.,

5. das Gertrauden-H. nebst Capelle A, XXI, 299. 302 f. 376.,

6. das Armen- u. Fremden-H. vor d. St. A, XXI, 180. 180 f. 181. 187.,
Vorsteher: Heinrich Koch u. Eckhard Mehlmacher (1359) A, XXI, 181.

Dabei der Kranebruch SB, 385.

Marien-Capelle A, XXI, 376.

Armen-Brüderschaft A, XXI, 148 f. 158 f.

Schule A, XXI, 436 f.

Hag (indago) bei d. Stadt A, XXI, 200. See D, 117.

Markgräfl. Hof A, XXI, 165. Hofgericht A, XIII, 481.

Vicarius urbis: Joh. Goritz (1393) A, XIII, 494.

Vogtei (dioecesis) C, I, 221. Vogt: Hornbeck (1342) A, XIII, 325.

Hauptmann: Dietrich v. Born (1352) A, XIII, 329. 330.

Untervogt u. Landrichter A, XXI, 261.

Landbede A, XXI, 325. 330. 334—37.

2. Fam. (v.): Alexander (1253) A, XXI, 90. Johann (1297) B, VI, 20. (1292) A, XIII, 226. (1329) IV, 48. Johann (1341) A, VII, 125. Otto (1349) A, X, 470. 472. 475., in Königsberg i. N.: Johann (1310) A, XIX, 179., in Neu-Ruppin: Nicolaus (1365) A, IV, 301., in Soldin: Peter (1521) A, XV, 507. (1528) C, III, 365.

Preroz D., s. Prieros.

Prescentin s. Pretzentin.

Prescir od. **Prescyr** s. Pretzier.

Presem D., s. Priezen.

Presin See C, I, 58.

Preslice od. **Preslite** Ort an d. Grenze des Lebusischen A, XXIV, 337. B, II, 113.

Pressburg (—burch, —purg, Bressburgk, Poscun) St. A, V, 134. 174. VII, 53. X, 136. B, II, 513. III, 87. 157. 439. IV, 106. 108. 109. 342. VI, 121. C, I, 46. III, 192. SB, 135.
Span zu Pressburg: Peter Pogan (1499) SB, 135.

Presse Fam.: Hermann n. s. T. (1339) A, XXIV, 29.

Pressel (Prescel, Prezzel, Pressil) 1. D. b. Torgau (?) D, 330.

2. Fam. (v.): Dietrich (1335) A, XVIII, 450., n. s. T. (1349) 461. Heinrich (1341) A, VII, 125. Nicolaus (1350) A, XVIII, 224. Peter (1438) A, XX, 274., in Frankfurt a. O.: Peter (1429) A, XXIII, 186. 187. 192. 193. (1436) XXIV, 145., in Landsberg a. W.: Hans' Witwe (1364) A, XVIII, 402.

Prester D. b. Magdeburg A, VIII, 419. XXIV, 486. SB, 13.

Pfarrer: Adam Eckhard (1521) A, XXIV, 486.

Prestin s. Parstein.

Pretalizze vergang. Ort b. Magdeburg A, XVII, 423.

Preteetz Fam. v.: Caspar (1386) A, XVIII, 241.

Pretpolk od. —pelk poln. Fam.: Graf o. Vorn. (1256) A, XIX, 125. (1259) 5.

Prettin (—tyn, Prattin) St. an d. Elbe A, X, 141. 264. B, I, 227. III, 414.

Nonnenkloster D, 80. 92 Anm.

Pretustniza od. Prituzintza Bach in Meklenburg b. Neu-Brandenburg A, III, 85. B, VI, 3.

Pretze Ort C, II, 475. (= Prötze? b. Potsdam).

Pretzel (Pretzeck?) 1. vergang. D. b. Plaue A, X, 285. 286. 2. = Prötzel w. m. s.

Pretzem See 1. in d. Altmark C, I, 286. 2. in d. Neumark = Prätzen w. m. s.

Pretzien (Pretzin, Brezin, Bri(t)zin, Brithzin) D. im Magdeburgischen b. Leizkau A, VIII, 23. 419. X, 71. 72. 73. 76. 78.

Elbwerder dabei A, X, 71. 73.

Pretzier (Pretzer, Prescir, Prescyr, Pritzer, Prytzer, Pritzir, Prizier, Prisser, Prisscer, Pryscer, Prytscyr, Priezser, Prissir, Prisci(e)r, Priscyr, Pryscyr, Prytczyr, Prussa) 1. D. in d. Altmark b. Salzwedel, h. z. T. Deutschpretzier A, V, 365. 479. 482. VI, 319. XIV, 57. 78. 89. 90. 91. 218. 220. 284. 479. XV, 489. XVI, 268 f. 415. 431. XVII, 332. 333. 350 f. XXII, 154. 275. XXV, 186. 406. 457. Kirche A, XVII, 345.

Pfarrer: Joh. Hebekens (1396) A, V, 365.

2. Fam. in Perleberg: Heinrich (1344) A, III, 377. (1353) I, 153. (1354) 153. Seger (1354) A, III, 385. (1356) 389., in Salzwedel: Gebhard u. seine Söhne Conrad u. Gebhard (1334) A, XIV, 76. Heine (1438) A, XIV, 261. (1441) 266. 267. (1444) 278. (1445) 281. (1447) 286. (1454) 296. (1460) 321. Thiede (1496) A, XIV, 459. (1500) 466. (1505) 486. (1509) 493. (1515) 516. 517. (1516) 519. (1522) 532. XVI, 257. (1523) 258. Heine (1516) A, XIV, 519.

Pretzentin (Preczentyn, Prescentyn) Fam. v.: Reimar (1415) B, IV, 6. Sophie (1493) A, I, 263.

Pretzerve s. Pritzerbe.

Pretzimar s. Priezen.

Pretzlag Gegend b. D. Phöben A, X, 383.

Pretzmar See b. Havelberg D, 34.

Preusk (Prewsk) s. Prützke.

Preuss (Prewsze, Prewtzen) Fam.: Hans (1485) B, V, 419. Gabriel (1541) A, IV, 433 vgl. 261., in Freienwalde: Paul (1519) A, XX, 115.

Preussen (Prewssen, Pru(c)zen, Prussen, Prüssen, Prusin, Pruessin, Prutzen, Pruschen, Prewtzen, Prussia, Pruscia, Prucia, Pruteni, Saraceni) 1. Land od. Herzogthum u. Volk A, VIII, 167 f. 174. IX, 192 (2 Mal). 331. XVIII, 149. 152 f. 191. 193. 202. 204. 324. XIX, 6. XXI, 473. XXIII, 294. 295. 296. 298. 358. 362. 366. 367. XXIV, 71. 131. 132. 133. 159. 316. 317.

319 (2 Mal). 320. 441. B, I, 7. 8. 29. 30. 67. 68. 88. 113. 283. 290. 292. 311. 348. II, 31. 37. 189. 200. III, 7. 138. 154. 181. 400. 401. 413. IV, 1. 104. 109. 360. 370. 496. 499. V, 16. 17. VI, 523 ff. C, I, 132. 325. 417. 426. 457. II, 107. 113. 195. III, 36 f. 39. 93. 293. 339. 377. D, 12 Anm. 13. 36. 65. 70. 84. 87. 88. 113. 123. 126. 127. 130. 150. 155. 214. 219. 226 (2 Mal). 229. 230. 231. 235 f. 237. 238. 240. 244 (2 Mal). 253 f. 255 (2 Mal). 279. 333. 337. 343. 349. SB, 205. 211. 373.

Zwei Fürsten o. d. N. (1255) D, 12 Anm.

Herzöge D, 66. Herzog Albrecht (geb. 1490) D, 78. (1520) 352 f. (1527) 91. (1535) C, III, 411. (1540) 487 f. (1544) D, 106. (1556) B, VI, 508., als Deutscher Ordensmeister (s. Deutscher Orden) SB, 175. (1560) A, XXIV, 276 f. (1563) B, VI, 524. († 1568) D, 126. Seine erste Gemahlin Dorothea, Tochter des Königs Friedrich von Dänemark (1527) D, 91. († 1547) 109., seine zweite Gemahlin Anna Maria, geb. Herzogin v. Braunschweig (1550) D, 111. († 1568) 126. Seine Tochter Anna Sophia, vermählt an den Herzog Johann Albrecht v. Meklenburg (1550) D, 111. Sein Sohn Albrecht Friedrich (1553) D, 116., vermählt mit Maria Eleonora, Herzog Wilhelm's v. Jülich, Cleve u. Berg Tochter (1573) D, 131. Albrecht Friedrich (1596) SB, 211. Albrecht Friedrich's Tochter Anna, verlobt mit Johann Siegmund, Markgraf v. Brandenburg (1591) D, 148.

Des obersten Marschalls Gericht A, XVIII, 153.

Der grosse Bund A, XXIV, 317.

2. Bisthum B, V, 10.

Bischof: Christian (1219) B, I, 7 f. O. d. N. (1222) B, I, 10.

Erzbischof: Albert (1249) B, I, 29 f. Vgl. Liefland.

Preussenwalde (Prussenw—) D. in d. Prov. Preussen? A, XVIII, 149. 150.

Prewer s. Brauer.

Prewsk s. Prützke.

Prewszenhagen s. Briesenhagen.

Preyn Fam.: Conrad (1333) B, II, 79. 81.

Preyrssen s. Priort.

Preysingen od. Preussinger Fam. v.: Heinrich (1328) B, II, 44. 47. Wilhelm (1435) C, I, 216.

Preywysti Ort in d. Provinz Preussen A, XXIV, 128.

Prezebetzam od. Prebetzan Ort in Polen b. Krakau A, XX, 190. 204.

Prezechell vergang. D. in d. Mittelmark b. Ruppin A, IV, 153.

Prezel Fam. in Frankfurt a. O.: Conrad (1294) A, XXIII, 6.

Prezelle (Bytzelle) D. im Hannöverschen b. Gartow A, VI, 54.

Prezetse Ort an d. Magdeburgischen u. Braunschweigischen Grenze A, XXV, 199.

Pribdal s. Preddöhl.

Pribeke 1. Strasse in Neu-Ruppin A, IV, 303.

2. Fam. in Berlinichen: o. Vorn. (1346) B, II, 177. Henning (1368) A, XIX, 249.

Priberow s. Priebrow.

Pribinca od. Pribinea Fam.: o. Vorn. (1229) A, VI, 13.

Pribislav (Pribbezlaw) 1. Fam.: o. Vorn. u. sein Sohn Lutoborius (1229) A, VI, 13. Vicco (1321) B, I, 475.

2. Edler od. Fürst im Lande Friesack od. Havelberg A, VII, 48 vgl. 42.

3. Herr zu Brandenburg A, I, 5. II, 389.
Priborn (Pryb—) 1. D. in Meklenburg an d. preuss. Grenze b. Röbel A, I, 450. II, 247. IV, 441. XXV, 23. B, IV, 174. V, 459. VI, 225 f.
2. Fam. in Röbel: Tidemann (1291) A, I, 450.
Piburivitz Fam.: o. Vorn. (1215) A, XVII, 3. XXII, 3.
Pribus Fam.: o. Vorn. (1182) A, III, 88.
Pricipini (—pim) 2 DD. an d. Elbe auf d. Elbinsel Parei A, II, 435. 438. 442. III, 81., h. z. T. Briest vgl. II, 383.
Pricke Fam. in Perleberg: Arnd (1433) B, IV, 181.
Pridank 1. ein Fliess an d. Grenze der Neumark A, XXIV, 74.
2. Fam.: Johann (1460) A, XXI, 322. 323.
Pridol s. Proedel.
Priebrow (Prieberow, Prybero, Bribrow) D. in d. Neumark b. Sternberg A, XIX, 60. XX, 225 (wo fälschlich Peybero). 228. 250 f. XXIV, 174.
Priebslaf D. in Pommern b. Schievelbein A, XVIII, 278.
Priebst od. Priebitz wüste Feldm. b. D. Rögelin A, II, 303.
Priemern (Primer, Prymer) 1. D. in d. Altmark b. Seehausen A, V, 409. XIV, 516. XXII, 30. 78.
2. Fam. v. dem: Johann (1341) A, XVII, 495.
Priepert (Pripert, —perde) D. in Meklenburg b. Stargard A, IV, 444. 448. 458. XXI, 274. XXIV, 500. B, IV, 40. 41.
Prieros (—rosz, Preroz) D. in d. Mittelmark b. Storkow A, XX, 341. 476.
Prierow See b. Zossen A, XI, 296.
Priesemann (Priessmann, Priseman) Fam.: Paul (1555) SB, 174.
Priessk See zur Altmark gehörig C, I, 225.
Priezen (Prytzen, Pryetzen, Pritzem, Pryetzem, Brizen, Brietzen, Pretzimar, Pritzmar, Pritziem, Presem, Prisem) 1. D. in d. Mittelmark b. Rhinow A, VII, 19. 29. 30. 32. 36. VIII, 419. 457. C, I, 245.
2. See dabei A, VII, 13. 21. 25. 26. 28. 30. 33. 36. 38.
Prifelanke (Pryf—) 2 Seen im Ruppinschen A, II, 339. 341.
Prigarde Fam. in Spandau: Heinrich (1317) A, XI, 304. (1332) 32. Hans (1378) A, XI, 62.
Prigel Fam.: Johann (1366) A, XXII, 394.
Prignitz (Prigniss(e), Prighenitz, Prigghenisz, Priggenitz(e), Prigghenitz, Pryggenitze, Priggenecz, Prygnisse, Prygnisze, Pryghenytze, Pryczgenitz, Pryczghenicz, Prittniss, Pregnitz, Pringnitz, Pryngnis, Prygnyss, Priygniitz, Brigniss, Brig(e)nitz, Prizanorum od. Brisanorum, terra Brizanorum od. terra Havelberg, Prignitia, Bre(t)zen, Bresen, auch die Vormark geheissen A, I, 23. 111 Anm. II, 304. III, 304. 420. 438.) 1. Das Land u. die Einwohner. Von ihr handelt A, die erste Abtheilung, I., II. u. III., u. dort sind auch die betreffenden Urkunden zu finden, ingl. A, XXV, 1—166. Ausserdem wird sie erwähnt A, IV, 104. 105. 192. VI, 149. 335. 384. VII, 12. XI, 262. XIV, 351. 421. XV, 506. 527. 529. XVI, 141 f. 205. 228 f. 246 f. XVII, 384. XXII, 490 f. 491 f. XXV, 50. 65. 66. 83. 85 f. 98. 105. 110. 112. 114. 115. 121 f. 125. 126 (2 Mal). 137. 140. 146 f. 157. 159 ff. 161. 281. B, II, 246. 496. 532. 534. III, 3. 5. 68. 91 f. 94. 106. 157 ff. 161 f. 309. 410. 460. IV, 38 ff. 69. 71. 74. 75. 127. 163. 166. 172 ff. 176. 203. 204. 265 ff. V, 204 ff. 208. 209. 213. 215. 218. 221. 233. 264 f. 305 ff. 338.

343. 344. 413. 456 f. 457 f. VI, 105. C, I, 36. 224. 274. 276. 280 ff. 285. 286. 291. 293. 294. II, 139. 192. 193. 198. 205. 219. 244 Anm. 248. 305. 437 ff. 497. III, 31. 61. 115. 118. 211. 212. 216. 217 ff. 220 ff. 254. 355. 364 f. 396. 415. 430. 442. D, 34. 58. 61. 63. 64. 74. 88. 125. 187 f. 216. 230. 233. 326. SB, 98. 99. 100. 107. 202. 203. 396. 460 f. 470. 480. 481 f. 505.

Orbede B, III, 157 ff.

Slavische Fürsten A, I, 4 ff. König Gottschalk 4 f. Heinrich 5. Knud 5—7. Wittekind 5. 16. 23., dessen Söhne 7 f. 8.

Zeitweilige Inhaberin des Landes: Ingeborg, Gemahlin u. Witwe Ludwig des Römers A, I, 70. 85. 91. Vgl. Brandenburg, Markgrafen, u. Holstein, Herzöge.

Zeitweiliges Besitzthum des Markgrafen Friedrich, des Bruders des Kurfürsten Friedrich II. C, I, 280 ff. vgl. A, XXII, 490 f. 491 f. III, 461.

Landeshauptmannschaft A, III, 420. 464.

Vögte u. Hauptleute im Allgemeinen A, I, 89 Anm. 212. 212 ff., im Einzelnen: Joh. v. Buch (1337) A, I, 283. Meineke v. Schierstädt (1361) A, II, 29. Nickel v. Erdmannsdorf (1365) A, XV, 164. Coppeke v. Königsmark (1387) A, I, 111 f. Anm. Claus Rohr (1370) B, II, 496. (1392) A, II, 34. (1395) XXV, 50. (1398) III, 408. Caspar Gans v. Putlitz (1409) A, I, 287. D, 34. (1410) A, III, 410. (1411) I, 287 f. III, 412. (1412) 414. 415. Otto v. Blumenthal d. j. (1420 ff.) B, IV, 75. (1421) A, III, 420. B, III, 410 o. d. N. Hans v. Quitzow (1424) B, IV, 69. Hans Rohr (1432) A, II, 287 f. (1438) I, 185., als d. ä. II, 497. Bernd v. der Schulenburg (1440) A, II, 498. Bernd v. Rohr (1448) A, XXII, 492. Dietrich v. Quitzow (1465) A, III, 459 ff. 461 ff. Wedigo Gans v. Putlitz, Bischof v. Havelberg (1472) A, III, 468. (1482) I, 291. II, 22. (1484) I, 421. III, 492. XXV, 83. (1496) C, II, 416. Graf Hans v. Lindau (1478) A, IV, 104 f. C, III, 115. (1479) A, I, 196. II, 292. 294. IV, 110 f. Johann Gans v. Putlitz, Balthasar's Sohn (seit 1487) A, I, 291. (1487) 317. (1488) II, 94 ff. III, 500. B, V, 456. (1491) A, III, 502. Dietrich v. Rohr (1499) A, I, 200. (1500) V, 490. XXV, 98. (1502) XIII, 152. (1505) IV, 400. Caspar v. Putlitz (1508) A, III, 306. B, VI, 224. (1509) A, XXV, 114. (1510) I, 330 f. XXV, 115 (2 Mal). (1512) I, 118. XIV, 502. (1514) XXV, 125. (1519) I, 109. 204. (1520) XXV, 140. Achim v. Bredow (1517) A, XXV, 129. (1522) I, 207. (1523) VII, 57. Rosenberg (1523) A, I, 429. Georg v. Quitzow (1523) A, XXV, 146 f. (1525) I, 503 f., n. s. T. (1529) 504. Curd Rohr (1542) A, I, 471. (1546) 217. (1548) II, 243. (1549) I, 506. (1551) IV, 458. (1552) I, 264 ff. 382 f. II, 105. (1555) 316 f. (1557) I, 218.

Landrecht A, I, 68.

Landgericht A, I, 68 Anm. 212 ff.

Landrichter: Johann Kunow (1546), sein Sohn Clemens (1555) u. Simon Mellemann (1560) A, I, 67 u. 68 m. d. Anm.

Landreiter: Hans Schauenburg (1615) A, I, 227.

Adlige Familien u. Städte im J. 1373 A, III, 398.

Superintendenz A, VI, 335.

2. Fam.: Daniel (1386) A, I, 164 f., u. Philipp, Gebr. (1391) A, II, 285. Die Pr. (1415) B, IV, 7. 8. (1419) 16. (1420) 17. 73. 90. (1421) 21. 40. 41. 43. (1422) 39. (1423) 40. (1424) 38., auf Röbel (1427) 176. 179. Hans (1419) B, IV, 20. (1420 ff.) 87. 89. 90 f. (1422) 41. 42. 72. 74. 75. (1423) 18. 43. (1427) 99. Hans u. Daniel (1419) B, IV, 21. Daniel

(1420 ff.) B, IV, 91. 92. (1422) 72. Eckhard u. Gerke (1420 ff.) B, IV, 89. Gerke (1420 ff.) B, IV, 86. 88. (1400—50) A, VII, 249 f. Bolde (Anfang des 15ten Jahrh.) A, VII, 250. (1419) XIII, 55. Claus (1426) B, IV, 181. (1526 ff.) 178. 179. (1428) 183. (1435) 184. (1436) 185. (1437) 179. (1438) A, XIII, 61. Philipp (1436) B, IV, 185. (1437) 179. (1445) A, II, 502. (1454) I, 415 f. II, 506. (1456) 508. Heinrich (1456) A, XIII, 46. Katharina (1462) A, IV, 449. Philipp auf Finken, sein Bruder Samuel u. Claus (1498) A, I, 502. Philipp, Daniel u. Claus, Gebr., auf Finken (1499) C, II, 438. Des verstorb. Philipp Söhne Philipp, Achim u. Claus (1518) C, II, 496. Franz auf Dannenwalde (1542) A, IV, 190. (1568) 437., in Apenburg: Hans (1482) A, V, 463., in Brandenburg: Matthis (1541) A, IX, 286 f., in Perleberg: Johann (1378) A, XXV, 42., in Neu-Ruppin: Balde od. Bolde (Wolde) (1490) A, IV, 350. (1524) 355. (1525) 164—66. 171. 172., in Salzwedel: Christian (1469) A, XIV, 342., in Wusterhausen a. D.: Tideke (1502) A, I, 425.

Prilipp (Prilep, Prilop) D. in Pommern b. Kolbas A, XVIII, 1. 388. B, I, 22.

Prill Fam.: Dietrich (1467) A, XXIV, 447.

Prillwitz (—bitz, Prillewitz, Prillesitz) 1. Burg u. D. in Meklenburg am Tollensee A, I, 186. III, 85. XXI, 471. B, II, 481. IV, 179. VI, 3.

2. Fam.: Martin (1452) A, XXV, 70.

Prilven Fam. v.: Henneke u. Siegfried, Gebr. (1354) B, II, 356.

Prilup (—lop(pe), Prylop, Prolop, Perlepe, Perlepp, Perleberch, Prelop) 1. vergang. D. in d. Altmark b. Salzwedel A, V, 290. 292. 372. XVI, 481. 490. XVII, 236. 273. 279. 291. 302. 314. XXII, 255.

2. Fam. v.: Werner (1282) A, XIV, 29. Henneke (1346) A, XXII, 138. Thiede (1363) A, XXII, 166.

Primer s. Primern.

Pringnitz s. Prignitz.

Primshof (Primbeszhofe) Ort in Baiern C, II, 299.

Prin Fam. in Neu-Ruppin: Joachim (1557) A, IV, 380.

Prinslaw od. Prinzlau s. Prenzlau.

Prins Fam. v.: Johann Friedrich (1715) A, III, 210. Wilhelm Ludwig Marquard (1718) A, III, 210.

Prinzlow Wiese an d. Elbe b. Werben, später Colpin geheissen A, VI, 399. 403.

Priorna Ort an d. (schwarzen) Elster A, XXIV, 325.

Priort (—ordt, Prierde, Pryerde, Preyrsen) 1. D. in d. Mittelmark b. Spandau A, VII, 380. XI, 511. C, I, 244. II, 444. 457.

2. Fam. v.: Peter (1441) C, I, 244. Johann (1491) A, VIII, 448. (1507) 467. Torban n. s. T., Peter, Andreas n. s. T., Fritz n. s. T., Jahn, Jacob n. s. T., Martin u. Busse (1499) C, II, 431. Thewes, Hans' Sohn, u. Martin auf Priort (1508) C, II, 444. Achim, des verstorb. Jahn Sohn, u. Valentin, Gebr. (1509) C, II, 444. Mattheus u. sein Vetter Valentin auf Priort (1520) C, II, 457.

Priperde od. —pert s. Priepert.

Prisswelke unbek. Ort in Meklenburg B, IV, 49.

Priscebur od. Priscenbur s. Pritzebor.

Priscere s. Prützke u. Britzke.

Prisig s. Prützke u. Britzke.
Prisskow s. Pritzkow.
Pristan Brunne Gegend in Pommern B, VI, 36.
Pritkow vergang. D. b. Jüterbock A, VII, 418.
Pritsacke Ort im Hannöverschen b. Lüchow A, XXII, 245.
Prittier (Prithier, Prittere) 1. Schloss in Pommern B, IV, 389. VI, 63.
2. Fam.: o. Vorn. (1284) B, I, 179.
Pritz Abtei? Propst: Matthias Krule (1392) A, VIII, 370.
Pritzaner (Britz—, Bricaner) ursprünglich slav. Bewohner d. Prignitz A, I, 3.
Pritze See im Lebusischen A, XX, 281.
Pritzebor od. —bur (Priscebur, Priscenbur, Priskobor, Priznibor, Prizbur) Fam.: o. Vorn. (o. J.) A, III, 348 f., u. sein Sohn Jaroslav (1229) VI, 13. (1235) XXI, 88. (1236) B, I, 484. (1274) I, 449., u. sein Bruder II, 202. (1276) 370. Johann u. Vicko, Gebr. (1314) A, XXII, 24.
Pritzechen Feldmark b. D. Rögelin A, II, 303.
Pritzel Fam. in Landsberg a. W.: Henning, Conrad u. Peter (1325) A, XXIV, 13. Vgl. Pressel.
Pritzen (Prytzen, Pritzen) See in d. Neumark b. Marienwalde A, XIX, 449. 450. 456. 476 f. 477 f. 479. 480 (2 Mal). 481 f.
Pritzwalk (Pri(c)zwalk, Pritczwalc, Prizcewalc, Prizwalck, Pritzswalck, Pri(t)zwalc, Priszwalk, Pri(s)zwalg, Priszwal, Priswalcke, Priswalk, Pritswalck, Priswalch, Prizsvalch, Prissvalk, Priesswalk, Pricwale, Prizwalg, Prizwolk, Pristwalke, Prirtzwalk, Prizswalk, Prisswalck, —walk, Prigwalk, Pryszwalk, Prytzwalk, Pryzswalk, Pritswalk, Prizwolc, Pryswalk, Prezewalck, Prezwalk, Brieszwalk, Bryesswalk, Briszbalck) I. St. in d. Prignitz. Davon handelt A, II. Abschn. IX. S. 1—23. Die Urkunden s. ebendas. S. 24—58. Ausserdem wird sie erwähnt A, I, 13. 15. 34. 62 f. 84. 86 Anm. 110. 111. 115 Anm. 116. 136. 136 f. 140. 148. 161. 161. 163. 175. 176. 187. 189. 190. 194. 223 f. 253. 281. 289. 295. 300. 305. 311. 311 f. 343. 355. 368. 369. 372. 464 ff. 484. 485. 493. 500. II, 134—183. 213. 226. 264. 265 ff. 268. 268 f. 270 ff. 274. 286 f. 296. III, 161. 342 f. 350. 352. 353. 354. 355. 364. 366. 367. 372. 378 f. 379. 386. 395 f. 397. 398. 399. 417 ff. 422. 431. 438. 439. 440. 450. 452. 453 f. 457 ff. 463. 465. 466. 472. 497. IV, 257. 258. V, 85. VI, 206 f. 219. 350. 380. 403. XIII, 322. 492. XIV, 149 (2 Mal). XVI, 246. XVIII, 105. XXII, 18. XXIV, 6. XXV, 11. 13. 13 f. 18. 19. 27. 28. 28 ff. 46. 47. 50. 55 f. 61. 63 f. 66. 71. 74 f. 78. 80 f. 87. 112. 116. 121 f. 126. 133 f. 137. 142. 149. 160 f. 162. 165 f. B, II, 116. 244. 246. 296. 420. 421. 534. III, 6 ff. 14. 15. 23. 38. 96. 368. IV, 45 ff. 50. 73. 85. 90. 101. 166. 192. 263. 404. V, 265. 307. 327. 328. 329. 331. 337. 338. 340. 458. 459. VI, 91. C, I, 74. 285. II, 54. 317. SB, 263. 506.

Achterstrasse = Tuchmacherstrasse A, II, 19., Baustrasse A, II, 6. III, 418. die Breitestrasse A, II, 19.

Der Livenhals, der Salzmarkt A, II, 19. Die Dornze A, II, 40. XXV, 27.

Die Mühlen A, II, 15.: die Kynesche A, II, 286 f., Heinholtsche II, 6. 286 f. III, 418., Lang-Brücksche, Plaumannsche, Peper-M. II, 26 vgl. 6., die Wech- od. Weih-M. II, 6. III, 418., Walkmühle II, 18.

Die Thore: das Buchholz- od. Kiritzsche A, II, 6. 19. 24. 34. XXV, 27. 28., das Kemnitzer- od. Wittstocksche II, 6. 9. 19. III, 418., das Perlebergsche II, 6. 19.

Der Kiez b. d. St. A, II, 13. Die Kammermark A, II, 16. Stadtrecht A, II, 11 ff.

Orbede A, XXV, 112. Polizeiordnung A, II, 50 ff.

Der Rath A, II, 13 ff. Notarius: Walter (1328) A, I, 484.

Bürger- u. Einwohner-Familien: Alward, Bauer, Becker, Bindemann, Blumenholt, Bluten, Brand, Breseke od. Britzke, Brüsenhagen, Brunow, Busso, Cölner, Coppin, Crüger, Ficke, Frehne, Funke, Gabriel, Gantkow, Giesenhagen, Godeke, Grabow, Grambow, Gyr, Gysel, Hane, Heynemann, Hildebrand, Jordan, Karstädt, Kemnitz, Kerkow, Klocke od. Klucke od. Klukow, Kober, Kranz, Kremer, Liezmann, Meier, Mersow, Mule, Pankow, Patlas (= Putlitz?), Predöhl, Putlitz, Rakenthin, Rose, Sachter, (v.) Sarnow, Schimmelpfennig, Schmidt, Schweder, Sedike, Seger, Striebel, Techow, Thiede od. Tüden, Tuchsticker, Ylemann, Vehlow, Voss, Wandmacher, Wedego, Wegener, v. Werben, Wilhelmi, Wolf, Wyss(en) od. Wytzen, Zimmermann.

Raths-Familien: Angermünde, Becker, Benzin, Bresese od. Bresche od. Brizck od. Britzke, Dergenthin, Doberzin, Falkenhagen, Frehne, Funke, Giesenhagen, Hildebrand, Jordan, Kemnitz, Klocke, Kober, Konow, Kruseke, Kunzethin, Kurdesdorf, Lang(e)wisch, Meier, Möller od. Mölner, Predöhl, Putlitz, Rosa, Ruckintwarm, Sarnow, Schimmelpfennig, Schulze, Walstave, Wedekind, Wegener, Witte, Wolf, Zusdum.

Juden A, I, 62 f. II, 11. 17 f. 27. III, 396. VI, 350.

Stadtgericht A, II, 10 f. Schulze A, II, 10. 29. 33.

Schöppen A, II, 10 f. 43. 44. Schreiber A, II, 43.

Urbede A, II, 15. 25 f. 32. 36. 49. XXV, 50.

Zoll A, II, 15 f. 24. III, 395 f.

Bürgerliche Gilden A, II, 18.: der Fleischer A, II, 18. VI, 350., der Gewandmacher u. Wollenweber A, II, 18. 27 f. 35. 39 f. 46 ff., (Gildemeister: Hans Meier u. Tüdeke Mule (1441) A, II, 39 f.), der Kaufmänner od. Krämer A, II, 18., der Leinweber A, I, 223 f., der Schneider, Bäcker, Tischler A, I, 18.

Geistliche Stiftungen:

1. die Sct. Nicolai- od. Pfarrkirche A, I, 467. II, 2 ff. 24. 26. 36 f. 37. 40. 40 f. 41. 41 f. 45 f. 46. 50 ff. 267. 271. III, 161. 365. 397. 418. 419. 439. 439 f. 457 ff. 465 f. V, 85. XXV, 61. 80.? Reliquien das. 80.

Propstei A, II, 6. Pröpste: Heinrich (1303) A, XXII, 18. Wolt. od. Walter (1319) A, VII, 86. XV, 69. Heinrich Wedegonis (1375) A, II, 32. (1381) 34. Matthias Kule (1388) A, I, 34. XXV, 46. (1392) VII, 89. Nicol. Woldenberg (1436) A, II, 37 vgl. 5. (1438) 38. (o. d. Jahresz.) 7.

Commisarius praepositurae: Joh. Kunsdorf (1420) A, III, 418.

Pfarrer: Werner (1287) A, I, 465. Gerwinus (1300) A, II, 24. (1312) 6. Heyso v. Krakow (1306) A, XXV, 6 f. (1310?) II, 5. Busse (1325) A, II, 267. 271. Günther (1343) A, II, 26 vgl. 5. Gerwin (1351) A, II, 6. (1352) XXV, 28. 28 ff. O. d. N. (1368) A, III, 397. Heinr. Karstedt (1392) A, II, 34 f. Joh. Dobberzin (1420) A, III, 417 ff. vgl. II, 6., n. s. T. (1436) II, 37 vgl. 5. Conr. Rohr (1436) A, II, 37 vgl. 5. (1438) 38. (1441) 4. 40. III, 440. Albrecht Ebel od. Orbele od. Erbel (Vicepfarrer) (1441) A, II, 40 vgl. 4. Nicol. Fürstenau (1461) A, III, 458 vgl. II, 4. Claus Meier (1469) A, II, 40. Matthäus Meier (1471) A, III, 465 vgl. II, 4., n. s. T. (1471) II, 5. Nicol. Rohr (1471) A, II, 42. 183. (1485) I, 500. Dietr. Rodevos (1487) A, III, 498. Joh. Beke (1540) A, II, 5. Die übrigen protestantischen Prediger s. A, II, 5.

Vorsteher: Arnd Schulze u. Claus Meier (1469) A, II, 40.

2. die Marien-Pfarrkirche A, XXV, 78.

Pfarrer: Nicolaus Rohr (1472) A, XXV, 78.

3. Capellen A, II, 6.: a) die Marien-Capelle vor dem Buchholzschen Thore A, II, 6.,
b) die St. Marien- u. St. Georgs-Capelle vor d. Stadt A, II, 6. 24. 30. 32 f. 33. 34. III, 354. 417 ff. 457 ff. XXV, 28. 28 ff.,
c) die Capelle vor dem Perlebergschen Thore A, II, 6. III, 418.

4. Hospitäler: a) Beguinen-Stift des heil. Geistes nebst einer Capelle am Kemnitzer Thor A, II, 8.,
b) Siechenhaus vor der Stadt A, II, 9. III, 350. (?),
c) St. Georgs-Hospital u.
d) heil. Geist-Hospital in d. Stadt A, II, 24. 32 f. 38. 41. III, 350.

Vorsteher: Hans Liezmann u. Hans Crüger (1439) A, II, 39.

5. Eine Art von Nonnen-Kloster ausserhalb d. Stadt: Berg Calvaria od. Klause A, II, 6 f.

Kaland A, II, 3 (2 Mal). 7 f. 36. 44. 45. 45 f. III, 352 f. 365. 428. XXV, 61. 63 f. 71. 78. 87 f. 99 ff. Mitglieder desselben aus einer ungen. Zeit 133 f. 165 f.

Dechanten: Conr. Rohr (1402) A, II, 36. (1432) III, 428 vgl. II, 3. Andr. Heynemann (1472) A, XXV, 78. O. d. N. (1485) A, II, 45. Meinhard Kruseke (1497) A, II, 45 f.

Kämmerer: Joh. Martini u. Joh. Wulf (1402) A, II, 36. (1432) III, 428. O. deren N. (1485) A, II, 45. Joh. Kemnitz u. Borchard Grisse (1497) A, II, 45 f.

U. L. Fr.-Brüderschaft A, II, 41 vgl. 4. 226.

Vorsteher: Merten Seger, Marcus Jahn, Claus Schulze u. Hans Meier (1471) A, II, 41.

Die Heinholzsche Mühle vor d. St. A, II, 286 f., die Kiewische M. desgl. A, II, 286 f. XXV, 142.

II. das Land A, I, 140. 391. II, 449. 454. IV, 53.

III. St. u. Vogtei od. Land A, II, 274. 280 f.

IV. Fam.: Hermann (1339) A, X, 242., in Prenzlau: Arnold (1464) A, XXI, 325., in Neu-Ruppin: Johann (1291) A, IV, 283.

Pritzerbe (Pritserwe, Pritzerve, Pricerwe, Priczerwe, Pricervi, Pritczerbe, Pritzczerwe, Pritcerwe, Pritczerwe, Prizzerwe, Prietserewe, Prytzerwe, Prizerbe, Prizherve, Prisserwe, Britzerbe) 1. Schloss, Burgward u. St. Von ihnen handelt A, VII. Abschn. XVI. S. 466—68. Die Urkunden s. ebendas. S. 468 ff. Ausserdem wird der Ort erwähnt A, IV, 123. V, 350. VII, 182. 459. VIII, 9. 19. 20 f. 91. 103. 104. 105. 115. 120. 126. 132. 135 Anm. 140. 141 f. 142 (2 Mal). 148. 164. 171. 172. 212. 221. 244. 251. 306. 365 (2 Mal). 419. 447. 457. IX, 30. 123. 126. 166. 176. 191. 289. 314 ff. 329. X, 315. XIII, 204. XXIV, 343. 364. 464. 467. 468. B, III, 348. 350. D, 40. 52. 275. Die wüste Schlossstätte A, VII, 481 vgl. 466 u. 467.

Bürger- u. Einwohner-Familien: Bernow, Buleke, Carniel, Dahnsdorf, Damm, Eye, Flochow, Helgreff, Helwig, Holste, Jahn, Kämmerer, Kleemann, Klocke (Cluke), Lieze, Möllner od. Müller, More, Plothe, Schulze, Stoys, Stoyzeker, Tzylleke, Weber, Wend, Wernitz, Willike.

Schulzengericht A, VII, 485 f.

Schulzen: Theodorich (1220) A, VIII, 138. (1226) 141. (1227) 142. (1244) 144 vgl. VII, 467. Matthias Speiser (1559) A, VII, 485 f.

Pfarre A, IX, 317.

Pfarrer: Balduin (1208) A, VIII, 126. Wilhelm (1220) A, VIII, 138. (1225) 140. (1227) 142. (1234) 144. Gerhard Vogelsack (1342) SB, 20. (vor 1385), Nicolaus Kaltenborn (1385) A, VII, 473 f. Alamis (1390) A, IX, 69.

Kaland A, VII, 459.

Das Land A, VIII, 160. 176. 191. 198. 199.

Vogtei A, VII, 467.

Vögte: Johann (1234) A, VIII, 144. Engelo (1275) A, X, 83 vgl. VII, 467. Hans Ungelinge (1418) B, III, 348.

Officiatus episc. Brandenburgensis: Marsilius (1226) A, VIII, 141.

Seen u. die Havel dabei A, VIII, 104. 365 (2 Mal). 381 f.

2. Fam. v.: Albert (1225) A, VIII, 140. (1226) 141 vgl. VII, 466 f. Jordan (1225) A, VIII, 140.

3. Fam. in Brandenburg: Heinrich (1303) A, VIII, 195. Heinemann (1309) A, IX, 9., in Neu-Ruppin: Dietrich (1360) A, IV, 292. (1365) 299. 300. 302. Arnold (1360) A, IV, 292. (1365) 299. 303. 304. Tideke od. Dietrich (1382) A, IV, 306. (1433) 323. (1443) 329 f. 330. Thomas (1518) A, IV, 486.

Pritzeze (Prytzezen) Schloss im Hannöverschen A, XXV, 233 f.

Pritzhagen (Prutzenh—) D. b. Wriezen A, XII, 514 (vgl. Probsthagen). XXIII, 272.

Pritzke Fam.: Claus (1391) A, XXIV, 390.

Pritzkmann (Prigkmann) Fam. in Spandau: Georg (1497) A, XI, 513. 514.

Pritzkow (Prisskow) 1. Feldmark b. Neu-Ruppin A, IV, 454. VII, 276.

See dabei A, IV, 454.

2. Fam. in Neu-Ruppin: Hans (1541) A, IV, 256. 378. Matthis (1541) A, IV, 249.

Pritzlava (zerstörte) Burg am Zusammenfluss der Havel u. Elbe A, II, 387.

Pritzmar s. Prietzen.

Pritznibor Pommer (1236) A, XXIV, 2.

Pritzwalk s. vorher auf S. 528 ff.

Priulbiz s. Prillwitz.

Prizinger Fam.: Conrad (1373) A, I, 304.

Probedal Fam. in Werben: Jacob (1349) A, VI, 31.

Probst (Provest, Prawest) Fam.: Johann (1407) A, XXV, 54. Heinrich auf Hain (1428) B, III, 488. Viet (1540) A, VII, 282., in Burg: Zabel (1363) A, X, 483., in Seehausen i. A.: Arnold A, XXII, 58.

Probstdorf (Provestorp) Fam.: Henning (1407) A, XIX, 296. Johann (1540) A, VII, 274.

Probsthagen (Provesthagin, Probsthahen, Prosthagen, Protzhagen, Pretzhagen) D. in d. Mittelmark b. Straussberg (= Pritzhagen?) A, VIII, 418. XII, 71. 86. 87. C, I, 50.

Prochenstein Veste in Thüringen? SB, 81.

Prochnow (Brochenow) D. in Pommern b. Dramburg A, XVIII, 197. 198 f. XXIV, 74.

Prockewitz s. Brackwitz.

Procopius poln. Fam.: o. Vorn. (1282) A, XX, 191.

Produnsdunk (Brod—) Theil des Wernitzer Waldes A, VIII, 244.

Prödel (Predel(e), Predöl, Preddühl) 1. D. im Magdeburgischen b. Leizkau A, VIII, 419. X, 75. 76. 78. D, 285.

2. Fam.: Rudolf (1401) A, XXV, 53., in Pritzwalk: Gerke (1411) A, XXV, 55 f. Vgl. indessen Preddöhl.

Pröttlin (Brotelin, Brotelyn) D. in d. Mittelmark b. Lenzen B, IV, 49. C, II, 438.

Prötzel (Pretzel, Preczel, Pretzell, Pretzen) D. in d. Mittelmark b. Straussberg A, VIII, 418. XI, 365. 439. XII, 445. 451. XXIV, 433 f. C, 1, 50. See dabei A, XII, 111.

Progau b. Neuzelle SB, 441.

Proias (Proyass, Proyaz) Fam. v.: (vor 1420) B, III, 312. 314. 317. 326. Vgl. Danne.

Proitze (Protze) D. im Hannöverschen b. Bergen A, XVI, 444. XXII, 234. 275.

Prolis Fam.: Andreas (1458) A, XXIV, 170.

Prollewitz Ort an d. pomm. Grenze d. Neumark A, XXIV, 292.

Prolop s. Prilup.

Promcelin s. Premslin.

Prome s. Prümm.

Promnitz (—nytz) Fam. (v.): Hans (1496) A, XVIII, 429 f. (1502) 351. Friedrich (1500) C, II, 442. Wenzel (1512) C, II, 502. Des verstorb. Friedrich Söhne Franz u. Hans (1515) C, II, 506. Die Pr. n. ihr. T. (1518) A, XVIII, 436. 437., in Kottbus: Friedrich (1500) B, VI, 159., in Landsberg a. W.: Hans (1482) A, XVIII, 497.

Pronow D. in Pommern B, VI, 87.

Prope fontem Fam., s. Soden.

Prossizsouwe verscholl. D. b. Gützkow in Pommern A, XIII, 483.

Protken Fam.: Donnis (1412) C, I, 52.

Protzen (—tzem, —ttzen, Brotzen) 1. D. in d. Mittelmark b. Neu-Ruppin A, I, 28. 43. III, 162. IV, 118 ff. 152. 162. 190. 192. 253. 408. 512. VII, 65. 105. 260. 261.

Kirche u. Pfarre A, VII, 261.

Pfarrer: Johann (1324) A, I, 28. Heinrich Blecker (1420) A, I, 43. Joachim Lamprecht (1542) A, IV, 192.

2. Fam. in Neu-Ruppin: Henning (1365) A, IV, 298. Golde (1365) A, IV, 301. Jutte (1365) A, IV, 302. Meus (1365) A, IV, 303., in Schönerlinde: Richter Fabian (1470) A, X, 327. (1475) 337. 338.

Protzhagen s. Pritzhagen.

Prove (Provus) od. Prube 1. Ritter, so geheissen: Sander (1318) C, III, 22. (1321) B, I, 472.

2. Fam. in Rostock: Johann (1312) C, III, 19.

Pruckmann Fam.: Friedrich (1597) A, I, 355. (1612) VI, 449. 465. (1622) II, 183. (1625) VI, 392.

Pruddole s. Preddöhl.

Prück (Prugk) in Ergewe Ort in Baiern B, II, 362.

Prümm (Premium) Abtei. Aebte: Gregor (1174) A, XXV, 169. Friedrich (1226) A, XX, 179.

Prützen (Preczen, Pretzen) See in d. Neumark b. Arenswalde A, XVIII, 38.

Prützenick Fam. in Tr.-Briezen: Johann (1357) A, IX, 360.

Prützke (Pru(t)zk(e), Pruzzek, Prewsk, Pritzke, Pruske, Prisceke, Prützig, Prutzik, Prucsike, Prutzeke) 1. D. in d. Mittelmark b. Brandenburg A, VIII, 288. 321. 419. 458. IX, 83 f. 179. X, 185. 189. 191. 192 (2 Mal). 193. 283. 307. 317. 321. 322. 385. 409. 411. 418 ff. 483. XI, 487 f. XXIV, 326. 328 (wo fälschlich Prescele). B, III, 355.

Pfarrer: Johann (1378) A, VIII, 321 f.

2. Fam. (v.): Claus (1346) A, VIII, 259. Heine (1355) A, X, 250. Hans (1359) A, XVII, 507., n. s. T. (1360) 508. Claus' Söhne Claus, Borse, Brand, Albrecht u. Fritz, ihr Vetter Heineke u. dessen Töchter Elisabeth, Margarethe u. Anna auf Prützke (1369) A, VIII, 288. X, 483 f. Claus, Ebel u. Fritz (1386) A, X, 258 f. Der j. Pr. auf Prützke (1409) A, IX, 83 f. O. Vorn. (1473) C, II, 127. Die Pr. (vor 1419) A, X, 418 ff., in Brandenburg: Claus (1380) A, VIII, 322. Fritz (1391) A, VII, 341. VIII, 368. D, 23. Hans (1420) A, IX, 112., n. s. T. (1424) X, 419 ff. 422 f. Claus u. seine Frau (1420) A, IX, 114. 116. Michel (1467) A, IX, 198., in Tr.-Briezen: Dietrich (1335) A, IX, 365. Thomas (1357) A, IX, 360. (1373) 361.

Prunn Ort in Baiern A, II, 487. Dabei ein Gehölz: der Aichenbühel C, II, 299.

Prunner (Prünner) Fam.: Johann (1486) C, II, 317. (1487) B, V, 437. (1488) 454. (1492) A, XVIII, 500. (1495) C, II, 406. (1497) A, V, 258.

Prunstholt Gehölz in Baiern C, II, 298.

Pruteni s. Preussen.

Prutz (Prutze, Prute, Pruce) Fam.: Warpun u. Hermann (1318) A, XIX, 457. Johann (1322) A, XIX, 12. Jacob u. seine Frau Sophia u. seine Schwester Katharina (1401) A, XIX, 290 f. Hans u. seine Frau Mathilde (1454) A, XXI, 64. Albert (1480) A, XIX, 408. Arnold (1487) A, XXI, 70. Reinhold u. Matthias (1488) A, XXI, 72. Reinhold (1504) 75. Gabriel (1522) A, XIII, 100., in Arenswalde: Claus (1447) A, XIX, 491.

Prutzemann Fam.: Michael (1440) A, XIX, 490.

Prutzheren Fam.: die Pr. (1492) C, II, 370.

Pruzenitz s. Brusenitz.

Prybene D. in Anhalt b. Zerbst (= Bone?) A, VIII, 129.

Prym Fam. in Brandenburg: Andreas (1541) A, IX, 283.

Pryn Fam.: o. Vorn. (1427) B, IV, 184.

Przemysl (Premislia) St. u. Bisthum in Polen. Bischof: Johann Choiensky (1535) C, III, 411.

Przeworsk (Przeborowic, Prcziborowc) St. u. Herrschaft in Polen (Galizien) b. Jaroslaw A, XX, 244. B, IV, 133. 134.

Sct. Katharinen-Pfarrkirche A, XX, 244.

Psrebetzen D. in Polen A, XX, 204.

Psrevonono See in Polen A, XX, 204.

Puch Veste in Baiern B, II, 263. V, 42.

Puchbach Fam.: Johann (1593) A, VII, 183.

Puchel Fam. in Königsberg i. N.: Johann (1424) A, XIX, 324.

Puchelberger Fam.: Ulrich n. s. T. (1425) B, VI, 120.

Puchheim Fam. Graf v.: o. Vorn. (1638) A, I, 120. 121.

Puchsenheim St. in Baiern. Dechant u. Pfarrer das. Peter Pulmari (1471) A, XII, 183.

Pucken s. Püggen.

Puczaw vergang. D. in d. Prignitz b. Perleberg B, IV, 77.

Pudagla (Pudglow(e), Pudgla(w), Pudeglow, Puddeglow) Kloster in Pommern auf Usedom A, VIII, 339 f.

Aebte: o. d. N. (1382) A, VIII, 339. (1394) XIII, 37. (1399) 94. 97. (1423) 275. (1435) 278. Laurenz (1448) B, IV, 412. Hermann (1500) B, VI, 169.

Mönch: Matthias (1382) A, VIII, 339 f.
Pudewils s. Podewils.
Pudignowe vergang. D. in Pommern A, XIX, 5.
Pudlasti s. Putlitz.
Pudwall (Pudewall, Budewall) vergang. D. in Meklenburg A, XIII, 4. 33. 35. 115. 124.
Püggen (Pugg(h)en, Bugge(n), Pouchen, Pucken, Buge) 1. D. im Hannöverschen b. Lüchow A, V, 345 f. m. d. Anm. 346.
2. D. in d. Altmark b. Salzwedel A, V, 384. 387 f. 399. 436. 443. 454. 491. 492. 497. VI, 275. XVI, 256. 502. 508. XVII, 351. XXII, 312. 320. 351.
3. Fam. (v.): Heinrich (1320) A, XIV, 62. (1327) 69. O. Vorn. (1292) A, XVIII, 214. O. Vorn. (1350) B, II, 270. 273. 280. Nicolaus (1493) A, XI, 125. Elisabeth (1532) SB, 425., in Stendal: Hermann (1414) B, III, 333.
Pülwig (—vic) Fam. v.: Otto (1303) A, III, 350.
Pülzig (Bulzeke, Bulz) D. im Anhaltischen b. Koswig A, VIII, 419. B, I, 11.
Puendeke Fam.: Krabbe (1420 ff.) B, IV, 88.
Puer Fam., s. Knabe.
Pützow s. Bötzow.
Püwerling s. Pieverling.
Pugil Fam. in Burg: Gottschalk (1179) A, X, 447.
Puhlmann (Pul(e)man(n), Buleman) Fam. in Brandenburg: Claus (1452) A, X, 151., in Tr.-Briezen: Michael (1454) A, IX, 364., in Frankfurt a. O.: Albert (1301) A, XXIII, 139. Albert (1507) A, XXIII, 339. (1516) 379. 409., in Rathenow: Nicolaus (1364) A, XXIV, 374. 376., in Neu-Ruppin: Ambrosius (1541) A, IV, 260., in Straussberg: Jacob (1512) A, XII, 122., in Wusterhausen a. D.: Christian (1541) A, IV, 408.
Pula od. Pule od. Pull s. Pful.
Pulaw vergang. D. in d. Prignitz an d. meklenb. Grenze B, IV, 80.
Pulcher od. —ri Fam.: Nicolaus (1349) A, XVI, 33.
Pule 1. Fliess b. Templin A, XIII, 115. 2. Ort A, XVII, 456.
Puleke Fam. in Straussberg: Jacob (1419) A, XII, 89.
Pulene D. im Hannöverschen b. Lüchow A, XVII, 345.
Pulitz D. im Hannöverschen A, XXV, 233.
Pulmari Fam.: Peter (1471) A, XII, 183.
Puls 1. grosser, See in d. Neumark b. Bernstein. 2. Fam.: Nicolai (1468) C, I, 490. Melchior (1523) A, VII, 167.
Pulsforde (Poghelsvorde) D. im Anhaltischen b. Zerbst A, VIII, 129.
Pulsinger Fam.: o. Vorn. (1435) C, I, 216. (1471) II, 47. 48. 49.
Pulssnitz (Polsenitz) 1. Schloss u. St. in d. sächs. Ober-Lausitz B, I, 425.
2. Fam. v.: Otto (1284) B, I, 174. Bernhard u. seine Frau Margarethe (1318) B, I, 425.
Punekow s. Ponikau.
Puntzels Fam.: Walther (1307) B, VI, 40.
Pupaw Fliess b. Mittenwalde A, XI, 228.
Puptow Fam. in Königsberg i. N.: Claus (1478) A, XIX, 404.
Pupusch Fam. in Beeskow: Hans (1369) A, XX, 353.

Pureibe od. Purreybe s. Porep.
Purkau Fam.: Dietrich (1385) A, V, 132 f.
Purtik Fam.: Peter (1329) B, II, 61.
Puscerne Fam. in Lichen: Hans (1428) A, XIII, 71.
Puselitz Fam. v.: Werner (1245) A, XXV, 171.
Pusilaris Fam. in Stendal: Metta (1285) A, XV, 33.
Pusin od. —yn s. Pewesin.
Pusske Fam.: Edler, o. Vorn. (1390) A, IX, 70. XVII, 89.
Pust Fam.: Dietrich (1342) A, XIII, 104.
Pusteke Fam.: Johann (1315) B, I, 378.
Pustenitz Wald in d. Altmark b. Seehausen B, I, 434.
Pustichow D. in Pommern A, III, 86.
Putbus (—puss, Puthbuss, Putbuzke, Putbusch, Podbusk) Fam. v. od. Herren zu P.: Nicolaus u. Heinrich (1314) B, I, 363 f. Mathilde (1318) A, IV, 428. Woldemar d. j. (1493) B, V, 488. (1500) VI, 169. (1566) 530. Der H. v. o. d. Vorn. (1596) D, 157.
Putendorfer Fam.: Caspar (1440) C, I, 237.
Puterlyn s. Putzerlin.
Puteus Fam. de puteo, s. Soden.
Putgoritz (—rizi, Potgorice) vergang. D. im Magdeburgischen b. Hillersleben A, XXII, 413 (2 Mal). 415. 416. 417. 427.
Puthof der, in d. Altmark A, VII, 211.
Putkamer s. Puttkamer.
Putlenz (—lentze, Putlandes) Ort in d. Altmark b. Salzwedel A, XIV, 71. 80. 90. 164. 182. 217. 235.
Putlest s. Putlitz.
Putlitz (Pothlustim, Potlustin, Pochlustim, Putelitz, Putlitze, Pudlist, Putlyst, Putlest, Putless, Puthlisth, Pudlasti, Podelicz, Potliss, Puetlitz, Potelitz, —lizst, Potlist, —lest, —lesth, —leest, —listh, —leist, —leyst, Pothleist, —lest, Poetlest, Poethleest, Pötlist, Potlyst, —lats, Puttlest, Poytlist, Butlist, Bottlist, Putliste) 1. Burg, Schloss od. Haus in d. Prignitz. Davon wird geh. A, I, 293. Ausserdem kommt es vor A, I, 10. 16. 17. 275. 278 f. 279 Anm. 300. 312. 318 ff. 320 ff. XXV, 10. 153 f.

2. Burg od. Schloss u. Stadt A, I, 279. 300. 301. 307. 345. II, 211. 496. III, 392 f. B, III, 6.

3. Stadt. Von ihr handelt A, I, 13. 16. 161. 229. 246. 248. 249 (2 Mal). 252. 258. 260. 270. 274. 279. 292 f. 299. 305 f. 309. 318 ff. 321. 322 ff. 324. 325. 332. 333. 335 f. 342 ff. 357. II, 435 vgl. 383. 438. 442. III, 385. 393 f. 400 f. XXV, 11. 62. 153. B, IV, 47. 78. 403. C, I, 285. III, 60. 129 Anm. 133. 418. 422. SB, 115.

Bürger-Familien: Kannenberger, Liebeknecht.

Kirche u. Kirchherr A, I, 332. 333.

Pröpste A, I, 293.: Gottfried (1259) A, I, 244. Bernard (1295) A, I, 249.

Dechant: Ewald Dunniges (1499) A, I, 264.

Pfarrer: H. (1291) A, I, 248. Hermann Lucke (1387) A, I, 254. Heinrich Burkhagen (1407) A, I, 259. Zwei Pfarrer A, I, 343.

Capellan: Thomas Wernecke (1499) A, I, 264. Vicare: Arnold (1333) A, I, 252. Barthol. Runge (1525) A, XXV, 154.

Priester: Heinrich (1259) A, I, 244. (1307) 299. Johannes (1333) A, I, 252.

Kirchdiener: Merten Möller (1499) A, I, 264.

St. Jürgen (Hospital?) A, I, 323.

4. Fam. (v.): Johann n. s. T., seine Witwe Christine u. ihr Sohn Conrad (1350?) A, XV, 138. Tiderich (1344) A, III, 377. (1353) 383. (1358) A, I, 19. 154.

Fam. in Berlin: o. Vorn. (1540) D, 103 Anm., in Pritzwalk: Johannes (1381) A, II, 34.

5. Schloss, Stadt u. Land od. Herrschaft. Davon handelt A, I. Abschn. IV. S. 268—295. Die Urkunden s. ebendas. S. 295—346. Ausserdem erwähnt A, I, 10. 177. 180. 186. 301 f. 302. 303. 305 f. 307 f. 308. 309. 321. 325. 336 f. 346. 391. II, 462. III, 387 f. 392 f. 395. 506. 511. XV, 372. B, IV, 181. 182. 258. SB, 477.

6. Die Edeln Herren, Gänse (Aucae) v. Putlitz B, III, 6. Von ihnen handelt ebenfalls der oben angegebene Abschnitt. Ausserdem werden sie erwähnt:

a) im Allgemeinen A, I, 10. 13. 16. 152. 153. 177. 180. 229 ff. 265. II, 61.

b) im Einzelnen A, I, 284 ff.: Johann (od. Jon) (1174) A, XXV, 169. Rudolf, Gerhard u. Johann, Gebr. (1200) A, XVI, 395. Johann (1202) B, I, 2. (1205) A, I, 380. (1225) VI, 399. 400. (1229) V, 34. Johann u. Alard (1226) A, VI, 400. 401. Johann (1232) A, XI, 2. (1236) V, 35. (1240) XXII, 366. (1243) XI, 11. (1249) 12. (1253) v. Perleberg XXII, 7. (1255) XI, 228. (1269) B, I, 101., zuerst zu Putlitz (1272) B, VI, 12. (1273) A, XXV, 3. (1274) I, 26. II, 450. (1275) XV, 22 vgl. I, 272. (1276) XIII, 220. B, VI, 15. Johann d. ä. (1230) A, I, 229. (1231) 241. Johann d. ä. u. sein Sohn d. j. (der Stifter) v. Wittenberge (1246) A, I, 242 (2 Mal). (1256) 243. Johann v. Wittenberge (1259) A, I, 244. (1271) 245. (1275) 246. (1281) III, 345. Otto (1295) B, I, 213., Herr v. Wittenberge (1300) A, I, 297 f. (1301) 274. (1305) 298 f. (1312) 300. Johann d. j. (Stifter) v. Perleberg (1239) A, I, 69. 122 f. 123. (1256) III, 343. (1259) 343., n. s. T. seine Söhne o. deren N. (1275) I, 296 f. III, 344 f. Otto v. P. (1256) A, I, 243. (1275) 246. Johann v. Perleberg (1292) A, I, 297. Die Ritter Gänse (1275) A, I, 272. 296. III, 345. Otto u. Gunzel, Gebr. zu Putlitz (1291) A, I, 248. (1295) 249 vgl. 231. (1304) XXII, 19. (1307) 299 vgl. 282. (1334) II, 211. Otto (1295) A, XV, 43. B, I, 213. Conrad cum auca (1317) A, XIII, 41. Johann (1317) A, XXV, 9 f. Otto u. seine Gemahlin Mechtilde, geb. v. Putbus (1318) A, IV, 427 f. Gunzel (1319) A, I, 300 vgl. 271. 274. 278 u. 282. XXV, 10 f. Der Gans v. P. (1329) A, II, 273. Der Junker Otto (1332) A, II, 275. (1334) 279. (1353) III, 384. Otto u. Gunzel, Burchard u. Johannes (1333) A, I, 251 f. Die vier Brüder o. deren N. (1334) B, II, 94. Borchard (1337) A, I, 141. Borchard, Otto u. Gunzel (1339) A, I, 301. Die v. P. (1339) A, III, 372. Otto (1349) A, XXIV, 367. Borchard u. Otto (1351) A, II, 29. (1354) I, 302. III, 385 vgl. I, 274. Otto (1354) A, III, 387 f. vgl. I, 271. Joachim u. Busse, Gebr. (1361) A, III, 392 f. 393 f. Joachim (1362) A, XXV, 35. Die v. P. (1367) A, I, 444 Anm. Otto u. sein Sohn Joachim (1371) A, I, 302 f. Joachim (1371) A, I, 490. (1372) 272. XI, 232. 233. XVIII, 36. 147. 405. 480. XXIII, 112. SB, 247. (1373) A, I, 32 vgl. 272 f. 283. 304. II, 467. V, 349. VII, 130. VIII, 301. X, 129. XI, 313. XVIII, 405. (1376) XXI, 464. Otto u. seine Söhne Achim u. Busse (1373) A, I, 303 vgl. 283. II, 32. XVI, 18. B, III, 22 f. Borchard u. Otto, Gebr., u. Joachim, Otto's Sohn (1373) A, I, 304. O. d. Vorn. (1375) A, I, 279 Anm. (1372) XVIII

231. (1373) B, III, 6. Joachim u. Busse, Gebr. (1384) A, III, 400 f. vgl. 21. Heinrich (1384) A, XVIII, 236. Die Gans v. P. (1386) A, I, 164 f. Busso (1387) B, III, 94 f. (1394) A, I, 492 f. Busso u. seines Bruders Sohn Caspar (1387) A, I, 254 vgl. 231. (1388) 304 f. O. Vorn. (um 1400) A, XIII, 105. Caspar, Hauptmann der Altmark (um 1400) SB, 262. (1401) A, I, 305 f. vgl. 279. (1402) X, 416. (1403) 417. (1404) I, 257 f. vgl. 232. (1405) 258. (1407) 259. (1409) 306 f. 307 f. 308. III, 410 vgl. 279. 284. 287. XVI, 37 ff. D, 34. (1410) A, III, 410 f. D, 36. (1411) A, I, 287. II, 200. III, 411 f. 412. 413. D, 38. 49. 193. SB, 267. (1412) A, I, 309. III, 414 f. XVI, 39. B, III, 286. 306. D, 39. 50. (1413) A, I, 260. B, III, 279. 287. 313. 323. D, 39. 40. 52. 193. (um 1413) B, IV, 8. (1416) D, 43. 56. 197 f. (1418) A, X, 88. (1419) I, 288., mit u. o. d. Vorn. (vor u. 1420) B, III, 269 f. 271. 273. 278. 279 ff. 283. 285 f. 286 (2 Mal). 288. 289. 298. f. 299 (öfter). 302. 303. 304. 305. 306. 309. 311 ff. 315. 317. 318. 323. 324. 325. 327. IV, 29. (1420) A, I, 177. 288 f. B, III, 263. 368. 370. 373. 381. 384. (1421) A, I, 180. 280. 309. B, III, 414. 416. IV, 29. 30. 34. 40. (1420—24) 49. 51. 74. 82. 87. (1421—24) 40. (1423) A, XXV, 61 f. (1426) I, 289 f. XXI, 261. 263. (1427) III, 423. B, III, 469. 479. IV, 97. 101. (1429) A, I, 45. B, III, 499. (um 1435) A, II, 505 vgl. I, 289. (o. J.) II, 64. († 1423 od. 24?) I, 279., n. s. T. (1437) 261. (1474) 315. Seine Tochter Anna, vermählt an Wichard v. Rochow auf Golzow (1413) D, 52. Sein Sohn Joachim (1425) B, IV, 96. (1427) 101. (1431) A, III, 427. Johann (1420) B, IV, 386. D, 325. Der od. die v. P. (nach 1400) SB, 264. (1415) B, IV, 8. (1419) 20. (1420) D, 44. (1421) B, IV, 34. (1422) 39. 74. (1423) A, I, 289. B, III, 453 f. (1420—24) IV, 48. 49. 51. 52. (1424) 63. Der j. Gans (1420) B, III, 282. Ganse's Söhne (1420 ff.) B, IV, 49. Die G. v. P. (1433) B, IV, 173. (1437) 166. 174. (1440) A, III, 437. (1441) 441. B, IV, 419 Anm. (1442) A, I, 274. Caspar u. sein Sohn Balthasar (1426) A, XXV, 62. Balthasar (1427) B, IV, 177. (1434) 173. Joachim u. Balthasar (1431) B, IV, 122. Des verstorb. Caspar Söhne Balthasar, Otto, Magnus u. Busse u. des verstorb. Bruders v. Caspar, Joachim's unmündige Kinder (1437) A, I, 260 f. Balthasar u. Otto, Gebr. (1437) B, IV, 166. (1438) A, II, 496. Otto u. seine Brüder Balthasar, Magnus u. Busse (1438) A, I, 310 f. Balthasar u. seine Brüder (1442) B, IV, 258. Johann u. seine Brüder (1442) A, XXV, 66. Balthasar (1426—38) B, IV, 177. (1439) A, XI, 258 ff. (1442) B, IV, 263. 265. 271. (1445) A, III, 444 f. (1448) I, 274. 284. Die Gänse v. P. (1446) A, XXV, 69. (1447) B, IV, 403. (1448) C, III, 60. Busse (1443) A, I, 273. C, I, 268. (1447) A, I, 311. (1454) 311 f. (1456) III, 455. (1463) II, 509. (1465) III, 459. 460. XXV, 377., n. s. T. (1465) III, 215. (1466) SB, 90. Johann (1450) SB, 66. Caspar (1452) SB, 72. (1455) A, II, 505 f. Magnus u. Caspar (1455) SB, 74. Balthasar, Magnus, Busse u. Caspar, Gebr. u. Vettern (1456) A, I, 312 f. Balthasar, Magnus u. Busse (1464) A, I, 313 f. Balthasar u. Busse (1469) A, XV, 310. Caspar († 1465) A, II, 419. III, 215. D, 232. Balthasar's Söhne Balthasar u. Johann, u. Magnus u. Busse, Gebr. (1466) A, XXV, 384. Joachim's Witwe Katharina (1468) A, XXV, 75 f. Wedego, Bischof v. Havelberg (s. d.) A, I, 290 f. (1460) D, 66. 231. (1462) A, II, 508. D, 232. (1477) D, 72. (1478) 73. († 1487) A, III, 215. D, 75. 292., n. s. T. (1522) A, III, 126. Die Gänse v. P. (1471) A, I, 314 f. (1475) III, 475 f. (1476) XXIV, 457 ff. B, V, 255. Busse od. Bosse (1472) A, XXV, 77. (1473) B, V, 208. (1476) 250. (1478) A, IV, 108 f. Busse u. Johann (1473) C, II, 72. 74. Busse u. seine Söhne Caspar, Joachim u. Vicke u. sein unehel. Sohn Alerd (1472) A, XXV, 77. Caspar n. s. T., seine Frau Krellike u. sein Sohn Balthasar (1474) A, I, 315 f. Johann (vor 1475) A, III, 475 f. (1475) 473. 477.

XXV, 394 f. (1476) III, 477. (1476 f.) SB, 111. 113. (1478) A, IV, 108 f. (1479) I, 114. 195 f. Magnus, Busse, Balzar u. Gunzel (1479) A, I, 196. Johann, Wedego, Magnus, Busse, Balthasar u. Gunzel (1479) A, I, 196. Zwei Gänse v. P. (1480) C, II, 246. Johann (1487) A, I, 317. (1488) II, 94 f. III, 500. B, V, 456. (1491) A, III, 502. XIX, 417. XXIV, 209. (1499) II, 263 f. (o. J.) III, 500. Johann, Caspar u. Wedigo n. d. T. (1489) A, I, 318 ff. Magnus n. d. T. (1489) A, I, 321. Johann u. Caspar, Gevettern (1488) A, VI, 385. XIV, 421. XV, 411. (1490) C, III, 125. (1492) A, III, 511. (1498) I, 328. (1499) 264. Johann, Balzer, Günzel u. Henning, Gebr. (1489) A, I, 318 ff. 320 ff. Caspar (1490) A, VII, 98. 99. (1491) I, 423. II, 97 f. (mit falscher Jahresz. in d. Ueberschrift). Mechtild (1491) A, I, 262. Johann, Caspar u. Achim, Vettern u. Gebr., u. ihre unmündigen Kinder Wedige, Busso, Otto u. Gewert (1492) A, I, 322 ff. vgl. 342. Johann u. Caspar, Gunzel, Achim u. Henning, Gebr. u. Vettern (1492) A, I, 325. Johann, Caspar, Achim u. Henning, Gebr. u. Vettern (1492) A, III, 506. Caspar (1496) A, XXV, 459 f. Caspar, Wedigo u. Otto, sammt allen a. Gevettern u. Gebr., den Gänsen (1496?) A, I, 325 f. Johann, Balzer, Günzel u. Henning, Gebr., Caspar u. Achim (1496) A, I, 326. SB, 393. Johann, Balzer, Günzel, Henning, Achim u. Balzer, Gebr. u. Vettern (1498) A, I, 327. Die Herren v. P. (1498) C, III, 132. 133. Johann, Caspar, Günzel, Achim u. Henning, Gebr. u. Vettern (1499) C, II, 437. Johann, Caspar u. Günzel, Vettern (1501) A, I, 329. Caspar (1496) A, II, 233 f. (zu Anfang des 16ten Jahrh.) I, 86 f. Anm., u. seine Frau Anna (1506) 330. (1508) 86. III, 306. B, VI, 224. (1509) A, XXV, 114. (1510) 115. 115 f. (1512) XIV, 502. C, III, 214. (1513) 226. (1514) A, XXV, 125. (1517) 129 f. (1525) 153. Joachim (1506) A, I, 330. Küne u. Georg (1508) A, II, 234 f. Die Herren v. P. (1508) B, VI, 226. Gunzel, Hans' Witwe Godele u. ihre beiden Söhne Christoph u. Gunzel (1511) A, XXV, 487 f. Casper, Günzel's Witwe u. ihre Kinder u. Johann u. Henning, Gebr. (1511) A, I, 331 f. Wedego (1514) A, XXV, 122 ff., u. Caspar 123. Der v. P. (1519) B, VI, 305. Caspar (1519) A, I, 204. (1520) XXV, 140. (1522) 207. III, 125 ff. (1525) II, 49. XXV, 153 f. Des verstorb. Johann Söhne Gevert u. Matthias, Gebr. (1520) C, II, 497. Henning (1521) A, I, 333. (1522) XXV, 143. Balthasar (1522) A, VII, 176. Wedigo u. seine Brüder (1525) A, XXV, 153. Caspar u. seine Söhne Busso, Otto u. Christoph (1525) A, XXV, 153 f. Henning n. s. T. (1525) A, XXV, 154. Balthasar u. Magnus, Gebr., Söhne des verstorb. Henning (1526) C, II, 458. Busso (1528) A, III, 132. Caspar u. seine Vettern Wedigo, Melchior u. Johann, Gevert u. Matthias, Henning u. Balthasar, Söhne Johann's (1531) A I, 332 ff. Busso, Otto u. Christoph, Achim, Christoff u. Günzel, Gebr. u. Vettern (1431) A, I, 335. Johann (1531) B, VI, 382. (1532) A, X, 176. (1533) B, VI, 409. (1535) C, III, 406. 410. 411. 418. (1536) A, I, 60. (1540) VII, 272. (1543) III, 143 f. Des verstorbenen Caspar Söhne Otto, Christoph und Johann (1532) C, II, 478. Sophia (1532) SB, 425. (1533) 428. Christoph und seine verstorb. Brüder Achim u. Günzel, Johann u. seine Brüder o. d. N., auch Christoph, Otto u. Busse, Gebr., u. Magnus (1534) C, II, 489. Wedigo, Otto u. Johann (1534) C, III, 392. Mathias (1539) A, I, 11. 107. Wedigo (1540) C, III, 479. Gebhard (1540) C, III, 485. Henning, des verstorb. Henning Sohn (1543) A, XXV, 143. Die Gänse (1543) A, I, 336. Wedige, Otto, Christoph, Geverd, Johann, Matthias, Melchior u. Magnus auf Putlitz (1542) SB, 477. Otto u. Christoffer, Gebr. (1548) A, II, 243. Alle Herren zu P. (1552) A, I, 264 ff. Die G. zu P. (1552) A, II, 134. Otto, Christoph, Johann, Matthias, Jürge u. Wedige u. Gebhard's unmündige Kinder (1552) A, I, 267. Magnus (1557) A, I, 218. Dietrich (1557) A, XVII, 326. Georg (1569) D, 127. O. Vorn. (1569) D, 305. Joachim, Lorenz, Georg u. Dietrich

(1570) A, I, 294 f. Caspar, Jürgen, Joachim, Kurd, Dietrich, Stephan, Otto, Adam, Christoph, Hans u. Vicke, des sel. Christoph Söhne, Lorenz, des sel. Otto Sohn, Joachim, Sohn Christoph's auf d. Eichhof, Georg u. Balzer, Sohn des sel. Magnus, Wolf Ernst, Gebhard's Sohn, Christoph, Johann u. Philipp, Johann's Söhne, Gebr. u. Vettern, u. des sel. Jürgen unmünd. Söhne (1571) A, I, 336 f. Otto's, Christoff's, Johann's, Magnus' u. Joachim's Söhne (1584) A, I, 337 ff. Jürge, Magnus' Sohn (1584) A, I, 338. (1585) 340. Steffen (1584) A, I, 340. Georg u. Balthasar, Magnus' Söhne (1585) A, I, 341. Wolf Ernst u. Consorten (1585) A, I, 341. Wolf Ernst († 1594) D, 154. Georg, Christoph's Sohn (1596) SB, 218. Adam Georg, Philipp's Sohn (1607) A, III, 208. (1613) 209. (1644) VI, 330. Wedige (1622) A, II, 183. Adam Georg und Leopold, Gevettern (1652) A, I, 342 ff. Maximilianus Augustus u. Adam Georg (1652) A, I, 343. Adam Georg, Maximilianus Augustus u. Adam Leopold (1652) A, I, 345. Albrecht Gottlob, des verstorb. Hans Albrecht Sohn (1718) A, I, 346.

Hofmarschallamt der Putlitz A, I, 275 f. 284 Anm. 304. 321. 326. 335. 337. 342. 345. 346. III, 410.

Puttachel (—le) Fam.: Hennig (1326) A, XXI, 21.

Puttbal (Puthaael) D. in d. Altmark? A, XVII, 94.

Putte od. Pütte Fam.: Anselm (1321) B, I, 474. 476. 478.

Putter Fam.: Gertraud (1583) A, I, 225.

Puttkamer (Potk—, Botk—, Pottkammer, Putkumer) Fam. v.: Peter (1313) B, I, 349. Georg (1494) A, XXI, 368 f. (1500) B, VI, 169. Laurenz u. Georg (1500) B, VI, 170. O. Vorn. (1551) A, XIII, 111. Nicolaus (1566) B, VI, 531. Nicolaus u. Jacob auf Zettin (1543) A, XXIV, 311.

Puttner od. Putner Fam. v. Baireuth: o. Vorn. (1486) C, II, 318. Georg u. Kunz (1486) C, II, 318.

Putzenick Fam.: Johann (1384) A, VI, 197. (1392) XV, 186., n. s. T. (1400) VI, 359.

Putzerlin (Puterlyn) Fam.: Peter (1418) A, XIX, 318. (1433) 335.

Putzladeker Fam.: Hermann u. Harnid, Gebr., u. Gertrud, ihre Schwester (1337) A, XIV, 18.

Putzstiel Fam.: Wenzel (1313) B, I, 349.

Putzwacker Fam.: Degener (1420 ff.) B, IV, 49.

Puwelig Fam. in Köln a. Spr.: Johann (1605) D, 320.

Pychenusen vergang. D. in d. Altmark b. Diesdorf A, XVI, 394.

Pycz s. Peiz.

Pykow Fam.: Simon (1454) A, XX, 60.

Pyle s. Pfeil.

Pynnesatz, ein Jude in Drossen (1452) A, XIX, 152.

Pyrehne (Pirene, Peyrene) D. in der Neumark bei Landsberg A, XVIII, 372. 381. 388. 418. XXIV, 229.

Pyrmont (Permunt) Fam. v.: Friedrich (1215) A, XVI, 315.

Pyro s. Pirow.

Pyseken, zwei Oerter (?) b. Havelberg A, III, 115.

Pyst (Pyzst) Fam. in Salzwedel: Johann (1367) A, XIV, 146. Johann (1458) A, XIV, 305., n. s. T. (1467) 334.

Pytak Fam.: Laurenz (1472) A, XX, 91.

Pytzen od. Pytzke s. Peiz.

Pyweling(en) s. Peulingen.
Pywestorp s. Pevestorf.
Pzidowishof D. b. Frankfurt a. O. A, XXIII, 280.

Q.

Quabitz (—bys) D. b. Leizkau A, X, 75. 77. 79. (= Quast b. Lindau im Anhaltischen?)
Quackerdust s. Quaterdust.
Quaden-Dambeck (Dambecke) D. in d. Altmark b. Salzwedel A, V, 339. 413. 416. 418. 469. VI, 319.
Quaden-Germendorf (Gerbendorp, Gerpendorpe) D. in der Mittelmark b. Oranienburg A, IV, 430. VII, 231. XII, 249. 250. 251. 252. Pfarrer A, VII, 231.
Quaden-Schönfeld D. in Meklenburg b. Stargard B, IV, 88.
Quadfasel (Quatf—, Quatv—, Qwatfazel) Fam. in Osterburg: Christoph (1552) A, XVI, 388., in Seehausen in d. Altmark: Metta, Denneken's Witwe (1465) A, VI, 45. Jacob (1482) A, III, 488 f. VI, 382. (1502) 156. Dietrich (1512) A, VI, 386. XVI, 135. (1521) XVII, 310 Anm. Joachim (1531) C, II, 486. Jacob (1541) A, XVI, 215.
Qualzow (Qualitzow) verscholl. D. in Meklenburg A, XIII, 20. 115.
Quant Fam.: Hans (1361) A, XIV, 124., in Königsberg i. N.: Johann (1310) A, XIX, 179.
Quappe Fam.: Johann (1472) A, XX, 81.
Quappendorf 1. D. im Lebusischen A, XI, 416. XII, 477. XX, 264. 315. C, I, 59.
2. Fam.: o. Vorn. (1434) A, XX, 31 f.
Quarkenberg, der in d. Altmark b. Arendsee A, XVII, 24.
Quarnebeck (Quern—, Querenbeke) 1. D. in d. Altmark b. Salzwedel A, V, 297 (2 Mal). VI, 487. XVII, 450. 451. 469.
2. Fam.: Conrad (1267) B, I, 96. O. Vorn. (1311) A, XVII, 475.
Quarstädt (—stidde) D. im Hannöverschen b. Dannenberg A, VI, 37.
Quartier (—tir) Fam.: Conrad (1213) A, VIII, 128. Henning (1321) A, X, 236. Albert (1360 ff.) A, XVII, 384.
Quartschen (Quartzen, —czen, —tzahn, Chuartsane, Quartzen, Quarthen, Querzan, Quarczanis, Quartzanum, Quarzana) 1. Schloss u. Hof od. Vorwerk u. Johanniter-Komthurei in d. Neumark. Die Urkunden s. A, XIX. Abschn. VIII. S. 1—64. Ausserdem geschieht des Ortes Erwähnung A, VI, 36. 54. 65. XVIII, 72. 420. 422. XIX, 2. 64. 126. 136. 196 f. 294. 304. 311. 343. 349. XX, 334. XXIII, 45. XXIV, 7. 13. 38. 174. 184 f. 239. 240. 241. 246 (3 Mal). 256. 273. B, I, 70. C, I, 425. III, 419. SB, 141.
Johannis-Capelle A, XIX, 21. 48. XXIV, 184 f. Mühle A, XXIV, 174.
Komthurei A, XVIII, 277 f. 279. XIX, 7 Anm. 15. 227. XX, 223. B, II, 306. 308. 309.
Komthure: Heinrich (1282) A, XIV, 27. (1285) XIII, 319. XIX, 8. Borchard v. Saldern (1344) A, XI, 308. O. d. N. (1345) A, XIX, 15. (1354) XX, 223. Heinrich v. Wedel (1372) A, XVIII, 34. 35. Hans (1373) A, XVIII, 37. Bernd Braker (Brucker?) (1437) A, VI, 54. Hermann Knut (1438) A, VI, 245. Balzer v. Ruffe (um 1455) A, XXIV, 161. O. d. N. (1455) A, XXIV, 162.

Conrad v. Redern (1460) A, VI, 65. Caspar v. Güntersberg (1470) C, I, 536. Dietrich v. Dieskau (1511) SB, 141. Melchior v. Barfuss (1529) B, VI, 369. (1535) C, III, 418 f. (1536) 433.

Brüder: Bernhard v. Roereck u. Hermann (1285) A, XIII, 319. Bernd Bruckers (1440) A, XIX, 343. (1442) 349.

2. Fam. v.: Siegfried (1261) A, XXIV, 5. (1276) XX, 188.

Quasslin (Quarzelin, Quarcellyn) D. in Meklenburg b. Lübz A, I, 249 vgl. 231. B, IV, 82.

Quast (Wuast) 1. D., j. Krug im Magdeburgischen b. Loburg A, XXIV, 355.

2. Fam. v.: Ulrich (1315) A, XIII, 63. Albrecht (1358) A, IV, 59. H. (1360) A, IV, 292. Busso (1362) A, IV, 294. (1365) 299. Pueri (1365) A, IV, 299. Ebel (1365) A, IV, 300. Albrecht auf Machenow (1394) A, XII, 9 f. (1398) IV, 80. (1406) 315. (1413) XII, 15. (1414) IV, 512. XII, 242. (1416) IV, 318. X, 139. 140. Christian (1419) B, III, 290. 314. (1441) A, IV, 329. Hemning auf Saarmund (1429) A, XI, 328. (1439) X, 520. (1440) VII, 156. X, 523. (1441) 526. (1445) C, I, 250 f. (1448) A, X, 535. B, V, 9. (1449) A, X, 536. XI, 370 f. 371 f. (1454) XVIII, 490. (1455) B, V, 14. (1456) A, IX, 188. XIX, 384. 385. XX, 288. (1457) IX, 190. XII, 371. XVIII, 254. 423. XXIII, 239. B, V, 22. (1458) A, VIII, 417. XIX, 388. B, V, 38. (1459) A, X, 302. 303. XIII, 147. XIX, 163. B, V, 44. (1460) A, XVIII, 255. (1461) XXIV, 182. (1462) 184. (1463) X, 311. XI, 179. XIX, 48. XXIV, 185. (1464) XX, 69. (1466) XXIV, 192. (1467) XX, 73. (1472) B, V, 170 (2 Mal)., als d. ä. u. s. T. (o. J.) A, IV, 272 vgl. 267. Seine Frau Agnes (1429) A, XI, 328. (1448) X, 535. Heinrich (1447) A, XIII, 371. (1456) XIX, 46 f. Henning's Söhne Henning, Hans, Georg u. Thomas auf Friedland (1472) B, V, 170. 170 f. Nicolaus (1479) A, IV, 349. Georg u. Thomas, Gebr. (1482) A, XI, 424 f. (1494) 445. XIX, 56. (1496) XI, 249. (1499) C, II, 431. Henning (1491) A, IV, 118. 119. 122. 125. 126. Thomas (1502) A, XI, 454 ff. Georg (1491) A, XI, 275. (1492) VII, 477. (1498) XVIII, 266. (1502) VI, 157. (1503) XVIII, 352 f. (1505) XI, 456 ff. C, III, 161. 176. (1508) A, XI, 458 f. Henning (1533) A, XX, 516. Joachim auf Garz (1524) A, IV, 148. C, III, 335. (1525) A, IV, 169. 171. 176. (1533) XX, 516. (1536) XXIV, 494. (1542) IV, 190. Albrecht (1540) A, VII, 260. Joachim (1545) A, XXIV, 243 f. Christoph auf Garz u. Albrecht, Gebr. (1570) A, IV, 520. Alexander Ludolf (1659) A, III, 210. (1665) 210.

Quastenberg (—berghe) 1. Landstück in der Altmark b. Kalberwisch SB, 411.

2. D. in Meklenburg b. Stargard A, XXI, 27.

Quaterdus (—duz, —dust, Quatterthus, Quackerdust, Quatdust) Fam. in Tr.-Briesen: Peter (1393) A, IX, 389. (1401) 394. 395. (1405) 397. Hans (1430) A, IX, 363. (1448) 364. Philipp (1472) A, IX, 425.

Quaze Fam.: Bertold (1354) B, II, 354.

Quedlinburg (Quedlingeburg, Quedelingeburg od. —burch, Quedlingborch, Queddeling(h)borch, Quedelingenborch, Quedelenborg, Quedelburg, Queddelingenburch, Quidilingaburg, Quidlynburg, Quidelinge(n)borch od. —burg od. —burch, Quidiling(h)eburch, Quidlingenburg, Quitlliniburg) 1. St. A, IV, 53. 70. 72. 92. 98. V, 43. VII, 309. VIII, 138. 182 f. 205. XV, 289 f. XVII, 469. 474. XXII, 335 ff. 343. XXIV, 424. XXV, 167. B, I, 50. 52. 53. 54. 55. 56. 69. 74. 89. 95. 119. 237. 238. 409. 452 f. 453. 458. III, 59. 94. IV, 22. 221 ff. 225 f. 300. 301. 327. 350. 356. 357. 395 f. V, 109. 110. 113. 173. 276. 413. D, 68. 173. 177. 186. 204. 216. 274. SB, 5. 65.

Altstadt A, XVII, 474. B, I, 458.
Fleischhof B, I, 453. 458. Münze A, XVII, 451 f.
Die Gröper-Mühle B, I, 458.
Bürger- u. Einwohner-Familien: Kirchhof, Pabsdorf, Wagenknecht, Ziegenburg.
Die Sct. Aegidien-Kirche. Pfarrer das.: Hermann (1267) B, I, 96.
Augustiner-Eremiten-Convent A, XV, 67. 166.
Das Marienstift B, I, 237 f.
Aebtissin: Sophie (1301) B, I, 237. Propst: Conrad (1301) B, I, 237.
Die Marktkirche. Pfarrer das.: Bertram (1267) B, I, 96.
Minoriten-Haus B, I, 50. 52. 53. 54.
Prämonstratenser-Stift A, VIII, 138. 182 ff. 496.
Propst: o. d. N. (1224) A, VIII, 138 f. (1295) 182 ff. (1537) XXIV, 496.
Sct. Servatius-Nonnen-Abtei od. Stift A, IV, 70. 72 f. 92. 98. IX, 466. X, 87. XI, 153. XXIV, 354. XXV, 167. B, I, 69 f. 84. 95 f. 409. IV, 22. 227 vgl. A, VII, 289. B, IV, 350. V, 109. 173. SB, 151.
Aebtissinnen B, IV, 227. 327.: Mathilde, amita Ottonis III. (993) A, XI, 153. O. d. N. (1261) B, I, 69. (1262) 74. Gertrud (1264) B, I, 84 f. (1266) 89. (1267) 95 f. O. d. N. (1282) A, V, 43. Bertha (1301) B, I, 238. O. d. N. (1311) A, X, 87. (1317) B, I, 409. Jutta (1320) B, I, 452 f. 453. 458. IV, 227. (1323) A, VII, 308 f. vgl. 289. (1340) IV, 53. O. d. N. (1376) A, IV, 70. (1377) 72 f. Margaretha als Reichsfürstin (1377) B, III, 58 f. Ermegard (1385) B, III, 94. Adelheid (1418) A, IV, 92. B, IV, 22. Anna, geb. v. Plauen (1443) A, IV, 98. B, IV, 300. 307. 327. (1444) 350. (1446) 356. Hedwig, geb. Herzogin v. Sachsen, Schwester der Hersöge Ernst u. Albrecht (1467) B, V, 109. (1472) 173. (1478) 276. (1487) A, IV, 98 Anm. (1500) 98 Anm. Die Fürstin o. d. N. (1527) A, XXII, 336. O. d. N. (1536) SB, 151.
Pröpstin: o. d. N. (1311) A, X, 87. (1444) B, IV, 350.
Dechantin: o. d. N. (1311) A, X, 87.
Capellan der Aebtissin: Hildebrand (1267) B, I, 96.
Custos: Arnold (1267) B, I, 96.
Marschall der Aebtissin: Bernhard v. Ditfurth (1267) B, I, 96.
Mundschenk derselben: Dietrich (1267) B, I, 96.
Ministeriale ausser diesen beiden: Conrad v. Quesenbeck, Johann v. Wederstädt u. Dietrich Marroch (1267) B, I, 96.
St. Wiprechts-Kirche u. Abtei B, I, 95 f. 238. IV, 350.
Pröpste: Eckhard (1267) B, I, 95 f. O. d. N. (1444) B, IV, 350.
Prior: o. d. N. (1444) B, IV, 350.
2. Vogtei B, I, 119 f. 453.
Vögte der Stadt: Balzar v. Scheiding u. Hans Kalmis (1527) A, XXII, 335.
Amt- od. Hauptmänner: Hans v. Selmenich (1483) B, V, 413. Ulrich Grosse (1527) A, XXII, 335 ff. (1532) 343.
Sct. Gertrauds-Capelle vor d. Stadt A, VIII, 205.
Queets D. b. Halle B, VI, 80.
Queis (Quissus) Fluss in Schlesien B, VI, 4.
Queiss (Queys, Queycz, Qweis, Quies(z), Quics, Quis, Quys, Quiss, Qwyes, Quyssin) Fam.: Du-

prand (1372) A, XX, 354 (2 Mal). (1373) 355. (1377) 357. Fritz (1388) A, XX, 367. (1416) 378. Düprand auf Schauen u. Heinrich auf Golz (1425) A, XXIII, 167. Nickel auf Schauen (1418) A, XX, 383. (1464) 428. O. Vorn. (1460) A, XXIV, 176. Hasso (1462) A, XXI, 480. 481 (2 Mal). 482. Hans auf Wendisch-Riez (1464) A, XX, 428. Hasse (1466) C, I, 387. 389 f. 397 f. 398 f. III, 78. 80. 82 f. 84. 85. (1467) C, I, 437. Frau Q. (1480) B, V, 332. Christoph, Nickel u. Bernd, Gebr., auf Schauen, u. ihre Schwestern Anna, Agnes, Hedwig, Margarethe, Hedwig, Dorothee, Anna u. Regina (1485) A, XXIV, 465 f. Hans auf Kottbus, Georg, Heinrich u. Christoph auf Gersdorf, Gebr. (1486) B, V, 426. Jacob u. Hans (1500) B, VI, 159. Georg (1513) C, III, 228 f. (1514) A, XX, 477. 479 f. (1518) 496. Fritz (1514) A, XX, 480. O. Vorn. (1514) A, XX, 475. 477. (1518) 498. Jacob u. seines verstorb. Bruders Georg Sohn Georg (1524) C, II, 508.

Quelkhorn (Quelinchorne) D. im Hannöverschen b. Ottersberg B, I, 212.

Quenstädt (—stede) 1. D. b. Halberstadt A, XVII, 441. 447. 448. 449. 450. 455. 469. 473. 474. 476.,

od. 2 DD.: a) Gross-Q. A, XVII, 448. 452. 455. 456. 457. 458. 462. 464. 466. 471., b) Klein-Q. A, XVII, 449. 457.

2. Fam. v.: Conrad (1311) A, XVII, 452. Johann (1311) A, XVII, 456. Friedrich (1311) A, XVII, 457.

Quenthe (Qw—) Fam., s. Quentin.

Quentin (Quenthe, Quenten, Quentyn, Qwentin, Quintin) Fam. in Frankfurt a. O.: Hans u. seine Söhne Andreas, Hans, Nickel, Jacob, Peter u. Paul (1354) A, XXIII, 62 f. Andreas (1364) A, XXIII, 95. 96. (1366) 150. 172. Paul (1388) A, XXIII, 126. 127. (1398) XXIV, 101 f. (1407) XXIII, 148. (1412) C, I, 48. (1413) 61. (1416) 69. (1418) A, XXIII, 161., n. s. T. (1439) A, IV, 95. O. Vorn. (1403) D, 322. Peter n. s. T. u. Paul, Gebr. (1404) A, XX, 6. Johann (1425) A, XXIII, 178. Peter (1432) A, XXIII, 199. (1435) II, 496. (1436) VII, 364. XXIII, 210. (1438) II, 496. Paul (vor 1432) A, XXIII, 199. Des verstorb. Paul Söhne Peter u. Mattheus (1439) A, IV, 95 f. (1442) 97. (1443) SB, 63. Mattheus od. Thewes (1439) A, XXIII, 211. (1450) 229. (1451) 232. (1452) C, II, 18 ff. (1468) A, XXIII, 253 f., n. s. T. (1476) 271. Peter (1441) A, X, 274. XXIII, 214. (1444) XX, 279. (1445) C, I, 274. (1447) A, XX, 50. (1449) D, 332. (1452) 333. (1454) A, XXIII, 235 f. (1457) 240. (1460) XX, 66. (1461) C, I, 348. (1463) A, XX, 68. C, I, 360. (1466) 406. (1467) A, XX, 72., n. s. T. (1472) XXIII, 266 (2 Mal). Paul (1470) A, XXIII, 255. 256.

Quenz (—tz, —ts) See zwischen Brandenburg u. Plaue A, IX, 3. 42. 140.

Querass Fam. in Müllrose: Nicolaus (1463) A, XX, 68. (1464) 170.

Querenbeck (—beke) s. Quarnebeck.

Querenhammel (Quernhamele) od. Qwerenhamer Fam. in Frankfurt a. O.: Peter u. Hans, Gebr. (1441) A, XXIII, 219 f. O. Vorn. (1473) D, 338. Hans (1486) A, XXIII, 289 f. 290 ff. 292.

Querfurt (—furdt, Querefurde, Quernfurte, Qwervord, Querenvorde, Quarfurt, Qwerenvorde, Querenvurt, Quernfurte, Quernvort, Quernvorde, Quernforte, Quer(r)envorde, Querinvorde oder —vörde) 1. Schloss, St. u. Vogtei od. Hauptmannschaft od. Amt A, VIII, 26. XIII, 404. XXIV, 348 f. B, VI, 487. C, III, 239. 242. 243. SB, 154.

2. Burggrafen, Grafen od. Herren, Edelherren v.: der v. Q. (1228) D, 174. Burghard od.

Bosse (1253) B, I, 38. 40. (1257) 50. 52. 53. 54. (1259) 64. (1264) 84. 85. (1276) D, 176. (1278) 179., u. Siegfried (1274) A, XVII, 44. Ruprecht u. Gerhard (1249) A, XXIV, 338. Gerhard (1268) B, I, 98. (1272) 115. (1278) A, X, 452. D, 174. 179. Heidenreich (1273) A, XXII, 437. Bernhard (1277) B, I, 130. Gebhard (1302) A, XXII, 439. (1307) SB, 9. (1310) A, XXV, 7. Die Edeln v. Q. (1311) XVIII, 444. (1313) 447. Gebhard (1312) B, I, 330., u. seine Söhne (1317) 411. (1320) 457 f. (1321) 465., u. s. T. (1390) A, IV, 75. Bruno (1324) A, IV, 43. Die v. Q. (1347) B, VI, 81. Volrad (1354) B, II, 358. (1358) A, V, 105. Albrecht, Erzbischof v. Magdeburg (s. d.) (1383) A, II, 490. (1395) D, 191. (o. J. um 1400) D, 23. († 1403) 192. Hans (1387) B, III, 94. (1390) 109 f. (1394) D, 24. Bruno, Johann u. Heinrich, Gebr. (1390) A, IV, 76. Der v. Q. (1417) B, I, 410. III, 348. (1420) 392. († 1426) D, 210. Bruno od. Braun (1441) B, IV, 231. (1448) A, XX, 404. (1459) SB, 84. (1482) A, XIII, 404. Johann (1486) A, XXIII, 289 f. 290 ff. 292. (1506) XXV, 475. Die v. Q. u. ihr. Ausst. (1514) C, III, 243.

Querk Fam. v.: P. (1442) A, XXIII, 221.

Querland Hof in d. Altmark B, II, 424.

Querstädt (—stede, Quernstedt, Quarstidde) 1. D. in d. Altmark b. Stendal A, VI, 30. 36. 37. XXII, 372. 375. 380. 381. 386. XXV, 230. 442. B, II, 424. SB, 366. 370. 372 f.

2. Fam. (v.): Alard (1236) B, I, 19. Walther (1408) A, V, 164. (1410) 171 f. Die v. Q. (1431) A, VI, 488., in Stendal: Günther (1404) A, XV, 194. Albrecht (1417) A, XV, 210. (1421) XVI, 340 f. (1425) XV, 219 f. (1426) 221 f., u. s. T. (1428) 228 f. Gerke (vor 1420) B, III, 332. Jacob (1452) A, XV, 276. Claus (1481) A, XV, 377., in Tangermünde: Heine (1438) A, XVI, 64 f. (1447) 78., in Werben a. E.: Philipp (1612) A, VI, 448 (wo offenbar falsch Questedt).

Qnesteken Fam. in Magdeburg: Heinrich (1311) A, XVII, 474.

Questen od. Questin Fam.: Johann (1498) SB, 133. Hans u. Hans (1500) B, VI, 170.

Quetsin (Cutsin, Cuthsinowe) D. in Pommern b. Kolbaz A, XVIII, 388. B, I, 22.

Quickborn Fam. in Tr.-Briezen: Heinrich u. seine Söhne Jacob u. Nicolaus (1351) A, IX, 360. (1357) 360.

Quiefdeber Fam.: Johann (1455) A, IX, 182.

Quilitz (Cuilitz, Quylitz, Qwilicz) 1. D. im Lebusischen A, IX, 299. XI, 350 f. 415. 427. 430. XII, 111. 219. 328. 447. 462 f. 473. 515. XX, 105. 111. 138. 260. 264. 270. 315 f. 319. B, VI, 369. C, I, 59. II, 433. 458. D, 142. 315. 321. SB, 504.

Pfarrer: Joh. Hoffmann (1586) D, 315.

Zollstätte A, XI, 350 f. XII, 447. XX, 270.

2. Fam.: Johann (1442) A, XXIII, 222. Martin (1444) A, XXIV, 429 f.

Quinqueecclesiensis praeposisus in d. Altmark: Johann (1417) A, V, 177.

Quiring (—ghe) Fam. v.: Friedrich (1217) A, XVI, 396.

Quirling Fam. in Seehausen i. A.: Hans (1517) A, V, 267.

Quirre Fam.: Ludolf. (1455) A, V, 223.

Quisborth (falsch st. Knesebeck, s. d.) Fam. v.: Hempo (1355) A, III, 388.

Quiss s. Queiss.

Quistina unbek. Ort im nördl. Deutschland A, XVII, 419.

Quitzhövel (Quitzovel, Quitzowel, Quiczhovel, Qwittczovell, Quitzovell, Quitzshovel) D. in der Prignitz b. Havelberg A, II, 232. III, 288. 424. 437. XXV, 152. B, IV, 8. 72. 87. 91. SB, 99. 477.

Quitzow (Quidzow, Quidtzow, Quidsowe, Quitsow, Quittsow, Quitsaw, Quiczaw, Quizau, Qwitzaw, Quitow, Kwyttzow, Kwitzow, Quytzow, Quytczow, Quydzow, Qwytzow, Qwydtzow) 1. Schloss od. Burg u. D. in d. Prignitz b. Perleberg A, I, 98. 102. 106. 131. 145 (2 Mal). 146. 164. 169. 187. II, 196 f. 207. 208. III, 473. XXI, 515. 518. 520. XXV, 21. 24. 25. 30. 41. 43. 60. 84. 134 f. B, III, 6. 69. 70 f. 89. IV, 77. 78. 81. C, II, 305. 438. 497. SB, 478.

Katharinen-Pfarrkirche A, XXV, 41.

Pfarrer: Heinrich (1299) A, I, 125. Otto (1324) A, III, 363. Gottfr. Surbir (1340) A, III, 374. Gadeke (1349) A, XXV, 24.

2. Fam. v. A, I, 15. 64. II, 185 ff. 196 ff., auf Quitzow B, III, 6.: Bertold (1271) A, I, 245. (1275) 246. Dietrich (Tidekin) (1272) B, VI, 13. (1295) A, IX, 6. XV, 43. (1319) B, I, 434. (1333) A, I, 252. Conrad, Cord od. Coneke (1269) A, XVI, 320. (1275) XV, 22 vgl. I, 272. (1276) B, VI, 15. (1282) A, III, 94. (1287) II, 263. (1290) IX, 4. (1291) I, 248. (1319) II, 207. B, I, 434. (1325) A, I, 136 f. Ludeke (1295) A, II, 263. Nicolaus od. Claus (1300) A, II, 24., u. seine Brüder (1332) II, 275. (1337) I, 371. (1338) 371. XVII, 491. (1340) I, 64. 372. (1341) XVII, 494. Johannes (1316) A, II, 206. (1319) 207. (1324) I, 135. (1325) 26. 136 f. (1327) VI, 349. Gerold u. Henning (1319) A, I, 300. Beteke u. Henning (1319) A, XXV, 11. Happe (1321) B, I, 476. Dietrich u. Heinrich, Gebr., u. ihr Oheim Henning (1328) A, I, 251. Die v. Qu. (1334) A, II, 275. Dietrich (1333) A, I, 252. VI, 453. (1354) I, 302. Conrad, Nicolaus u. Dietrich, Gebr. (1319) B, I, 434. (1336) A, VI, 351 f. (1339) I, 485. (1343) II, 213. Coneke u. Dietrich, Gebr. (1337) A, XV, 99. Nicolaus u. Dietrich (1345) A, I, 146. Nicolaus u. Cuneke (1338) A, I, 371. (1340) 372. Cord od. Cuneke (1320) A, II, 207. (1352) IV, 430. (1353) B, VI, 89., u. seine Söhne Sawel u. Iwan, Claus u. Tideke (1343) A, XXV, 21. Köneke d. j. u. Henning auf Bresche, Gebr. (1349) A, XXV, 23 f. 25. Conrad u. Henning, Gebr., auf Bresche (1351) A, XXV, 26. Conrad u. sein Oheim Johann (1345) A, II, 214. Hans (1350) A, II, 27. (1354) III, 388. Ywan (1364) A, I, 253. Hans u. Ywan (o. J.) A, II, 77. Die v. Q. (1373) A, III, 398., auf Quitzow B, III, 6. Dietrich (1371) A, I, 378. (1373) I, 304. II, 218. B, III, 22. (1400) A, IV, 81. (1402) D, 28. (1403?) 85. Claus (1376) A, XXI, 464. Claus u. Hans, Gebr., Ywan auf Grube, Tideke d. j., Dietrich's auf Kletzke Sohn, Wedege und des Schwarzen Tideke Kind Claus (1376) A, II, 469. Iwan u. Wedego (1378) A, XXV, 42. Wedego (1379) A, XXV, 43. B, III, 71., n. s. T. (1436) A, IV, 445., sein Sohn Claus, Ywan u. Cone (1387) A, I, 111 Anm. Cune (1387) A, II, 471. (1388) B, III, 96. Elseke, Margaretha u. Cone, des alten Cune Töchter (1387) A, I, 491 vgl. 467. Alle v. Q. (1388) A, I, 304 f. Claus u. Cune u. alle ihre Vettern (1388) B, III, 96. Iwan u. sein Sohn Lippold u. ihre Vettern Claus u. Kune, Gebr. (1391) A, XXV, 47 f. Claus (1387) A, II, 471., auf Blumenthal VII, 88. (1403) B, III, 161 f., als des Schwarzen Tideke Sohn (1405) A, II, 221 f. 222., auf Stavenow (1411) 16. 223. Cune d. ä. (1400) SB, 253 f. Dietrich (1400) SB, 254. Die v. Qu. (1400) SB, 254. (1402) A, IV, 85. X, 418. SB, 255 (2 Mal). T. (1404) D, 322. Cune, seine Söhne Dietrich u. Hans u. ihre Vettern Claus u. Cune d. j. (1401) A, XXV, 51 ff. Lüdeke (1411) A, XXV, 56. Dietrich, Dietrich u. Hans, Gebr. (1400 f.) SB, 263. Hans u. Dietrich, Gebr. (1401) A, X, 415. (1407) D, 31. (1409) A, VII, 429 f. (1412) I, 309. B, III,

194. 298. (1413) A, VII, 430 f. vgl. 400. X, 17 ff. 19. B, III, 298 f. (1414) A, X, 20 f. XVIII, 169. (1414 ff.) B, III, 303. 305. 324. 328. (1419) 298 f. (vor 1420) 305. 324. (1420) A, IX, 107. B, III, 266. 328 ff. 380 ff. Dietrich auf Friesack (1400—11) SB, 259 ff. (1403) D, 30., u. seine Frau Elisabeth, geb. v. Schenk, u. ihr Sohn Johann (1408) A, XII, 79 f., ohne diese D, 32. 33. (1409) A, VII, 114. XII, 12. XVI, 48. B, III, 171. 173. D, 33. 34. 34 f. 35. SB, 257. (1410) D, 35 f. 36. 36 f. 37. SB, 257. 258 f. (1412 ff.) B, III, 266. 268 f. 271. 285. 286. 298. 299. 302. 303. 307. 310. 320. 323. 324. 327. 337. 338. 342. (1413) C, I, 58. 63. D, 196. (1414) A, VII, 54. 431. XII, 241. 243. B, IV, 7 f. 8. D, 40. 41. 42. 53. 55. (1415) A, I, 411. C, I, 76. D, 43. 56. (1416) 198. (o. J.) A, IV, 430. († 1417) D, 44. 57. 198. Seine Tochter Margarethe, anders geheissen Glosse (1403) A, I, 494. Johann od. Hans auf Plaue, Cuno's Sohn, vermählt mit Agnes v. Bredow, der Tochter Lippold's v. Bredow (1400) D, 27. (nach 1400) SB, 263. 266. (1403) D, 29. (1407) 31 f. (1408) 32. (1409) 34 f. (1411) A, II, 199 f. D, 193. (1412) A, VII, 139. X, 17. (1412 ff.) B, III, 266. 286. 298. 299 (öfter). 300. 301 f. 302. 303. 305. 306. 310. 328. 329. 330. 337. 338. 341. 342. 348. 349. 351. 352. 354. 355. 356. 357. 359. 360. D, 193. (1413) A, IX, 95. XII, 83. 84. B, III, 210 ff. 212. 297. 303. 310. 323. D, 40. 52. 194. 195 f. (1414) A, VII, 45. X, 20. XI, 316. D, 40. 41. 53. 54. (1416) 198. (1420) A, IX, 104. 107. 111. 115. B, III, 328 ff. 392. D, 59. (1421) A, II, 64. XXIV, 412. (1420 ff.) B, IV, 34 ff. 49. 52. 90 ff. (1422) A, X, 141. (1423) B, III, 454. IV, 84. C, I, 75. (1424?) B, IV, 63. (1424) A, IX, 127. B, IV, 69. 71. 81. 84. (1427) III, 469. IV, 97. 101. (1429) A, I, 45. (um 1430) 113 Anm. XXIII, 192. B, III, 499. (1431) A, I, 182 f., n. s. T. seine Witwe Agnes (1438) 358., o. diese (1448) 191. Dietrich, Hans u. Cune (1413) B, III, 279. Conrad auf Hohenwalde († 1410) D, 36. Die v. Qu. (nach 1400) SB, 264. (um 1405) D, 30. (1408) 32. (1409) 34. (1410) A, II, 199 f. D, 36. 193. (1412) 39. 50 f. 193. (1413) A, VII, 400 f. X, 6. B, III, 210 ff. 212. 302. 304. 313. D, 39 f. 52. 194. (1414) A. VII, 431. B, III, 305. D, 40. (1414 ff.) B, III, 276. 302. 304. 305. 313. 327. 382. 386. D, 52 ff. (1417) 57. (1421) B, IV, 28. Heinrich (1414) A, VII, 350. Henning, Dietrich's Bruder, Vetter v. Claus (1414) B, IV, 8. D, 41. 54. Hans, Henning u. Dietrich (1414) D, 194 f. O. Vorn. (1414) B, IV, 7. (1415) 6. Claus, anders geheissen Swabach, auf Stavenow (1408) A, II, 21. (1411) 223. (1414 od. 15) B, IV, 8. (1420) A, XII, 432. (1421) I, 181. II, 223 f. III, 420 f. XXV, 60 f. (1424) B, IV, 61. 62. 63., n. s. T. (1436) A, IV, 445. Schwarze v. Neustadt (1414 u. 16) B, III, 278. 279. (1416) 279 f. 280 f. 281 f. 290. 291. (1417) 293. 297 f. 298. 302. IV, 29. (1419) III, 284 f. 298. 300. (vor 1420) 318. (1420 ff.) IV, 50. 51. (1424) A, I, 187. Claus u. Schwarze (1417) B, III, 298. (1418) 301. (vor 1420) 281. 284. Schwarze, Claus Schwabach u. Claus u. dessen Sohn (1414 u. 16) B, III, 278. (1417) IV, 29. Cone, wohnhaft zu Kletzke (1412) B, III, 353. (vor 1420) 306. (1420) 392. Lorenz u. seine Frau Rixe (1421) C, I, 74. Iwan (1420) B, IV, 91. (1422) 72. (1420—24) 91., n. s. T. (1441) A, III, 437. Ludolf († 1423) A, III, 215., n. s. T. (1436) IV, 445. Cune d. ä., Dietrich u. Hans, seine Söhne, Claus und Cune d. j., Gebrüder, Vettern der vorigen, und Claus und Tyle, dessen Sohn (1425) A, II, 482 ff. Claus und Wedego, Gebrüder, Wedego's Söhne und Tideke, Claus' Sohn und Lorenz (1420) A, XVII, 272. Eckard (1425) B, IV, 95. (1442) 261. Die v. Q. (um 1430) A, I, 113. Claus, Wedego's Sohn, auf Rühstädt, und sein verstorbener Vater Wedego und seine verstorbenen Vettern Lüdeke, gewesener Propst zu Havelberg, und Claus (1436) A, IV, 445 f. 446 f. Claus n. s. T. (1445) A, III, 444. Lorenz (1420—24) B,

IV, 87., u. seine Frau Rieke (1429) A, III, 424 f. (1439) II, 311. (1440) III, 436. Lorenz auf Quitzhövel, Dietrich u. Cune, Gebr., zu Lenzen u. Kletzke, des sel. Dietrich Söhne, Hans u. Curd, des sel. Claus Söhne, u. Hans u. dessen Bruder o. d. N., des sel. Ywan Söhne zu Grube (1441) A, III, 437. Kune (1434) B, IV, 113. 173. (1435) 172. 173. Dietrich u. Ziemen, Gebr. (1440) A, I, 358. Dietrich u. Cune, Gebr. (1440) A, II, 498. III, 436 f. VII, 28., u. ihr Vetter, der sel. Hans (1444) A, III, 444. Die zwei Qu. aus Meklenburg (1427) B, IV, 176. Dietrich (1433) B, IV, 172. (1434) 173. (1437) 166. (1442) B, IV, 263. 265. (1444) A, I, 189. Hans u. Curd, Gebr., zu Stavenow (1440) A, II, 225 vgl. 191., n. ihr. T. (1468) 226. Dietrich, Hans u. Curd (1446) A, III, 446 f. Hans auf Grube (1448) C, III, 59. 61. Dietrich u. Laurenz, Hans u. Curd, Gebr., auf Stavenow, u. Hans auf Grube (1448) A, XXV, 337 f. Dietrich u. Curd (1460) A, XV, 290 f. Dietrich (1447) A, I, 191. III, 449. (1448) 449 f. vgl. II, 69. (1449) III, 451. (1450) VI, 422 f. Hans (1455) SB, 74. Dietrich u. Hans (1456) A, I, 312. Mechtilde (1457) A. XXII, 78. (1458) XXV, 372 f. Gericke (1456) A, II, 312. Die v. Qu. auf Kletzke (1447) B, IV, 403. Dietrich zu Kletzke (1454) A, I, 379. (1455) II, 158 f. (1456) III, 455. 456. (1462) IV, 449. (1464) C, I, 364. (1465) A, III, 459 ff. 461 ff. vgl. II, 64. XXV, 377. (1466) XIII, 288. XXIV, 184. SB, 90. (1469) A, XV, 310. (1470) B, V, 141. C, I, 531. (1471) B, V, 164. (1472) 185., als d. ä. (1473) A, II, 227. B, V, 208. C, II, 72. 74. SB, 97 ff. (1476) B, V, 250. 252. 254. C, II, 188., als d. ä. SB, 104 ff. (1477) A, II, 227 f. B, V, 261 ff. (1478) A, II, 192. III, 480 f. 481. IV, 108. (1479) II, 292. (1482) III, 305. (1484) C, II, 305. (1488) B, V, 457. Dietrich d. j. (1476) A, XXIV, 457 ff. (1477) C, II, 196 f. Dietrich d. ä. u. Dietrich d. j. zu Kletzke, Vater u. Sohn (1468) A, II, 226 f. vgl. 16. (1479) B, V, 321. 324 f. (1480) A, VI, 428., n. des ersten T. (1491) A, III, 503. Wedigo (1477) SB, 118. Dietrich d. ä., Dietrich d. j. u. Cone (1478) A, III, 479. XXV, 81. Dietrich d. j. (1478) A, II, 229. IV, 110. (1480) B, V, 343. 347. 348 f. Hans auf Stavenow (1471) A, I, 314 f. (1472) III, 466. (1473) II, 227. (vor 1475) III, 475 f. (1477) II, 227 f. (1478) 228., n. s. T. (1480) 229 f. Seine Söhne Claus u. Reimann (1480) A, II, 230. Dietrich d. ä., sein Sohn Dietrich u. Claus (1475) SB, 98. Dietrich d. ä. u. sein Sohn (1476 u. 77) SB, 110 ff. 115 ff. Lippold u. Gotzke (1475) SB, 98. Gotzke u. Dietrich d. ä. (1475) SB, 100. Dietrich d. ä. (1482) A, III, 305. (1491) 501. Henning Qu. (Mönch) (1482) A, XXIV, 461 ff. Die v. Qu. (1484) A, II, 64. (1495) C, II, 409 f. Dietrich u. Cone od. Curd, Gebr., zu Eldenburg u. Kletzke (1484) A, III, 491. (1488) II, 94 ff. III, 498. (1491) II, 97 f. (mit falscher Ueberschrift). III, 503. (1492) 505. (1496) A, II, 233 f. Dietrich d. j. (1482) SB, 122. Dietrich d. ä., Dietrich d. j. u. Gotzke (1483) SB, 390. Dietrich (1488) A, XV, 411. (1489) I, 318 ff. (1495) C, II, 410. Kersten, Henning's Sohn, auf Gröben, u. seine Brüder Claus, Hans u. Achim, u. seines Vaters Kersten Bruder Achim (1486) A, II, 230 f. vgl. 7. Achim u. Kersten, Claus, Hans u. Achim, Gebr., Henning's Kinder, auf Grube (1489) A, II, 231 vgl. 7. Die v. Qu. (1491) A, IV, 134. Der v. Qu. (1496) A, XXV, 94. Lentze (1491) A, IV, 134 ff. Claus (1491) A, IV, 135. Cone auf Kletzke (1491) A, I, 423. II, 514. (1504) I, 105. Dietrich u. Kone, Gebr., des sel. Dietrich d. ä. Söhne auf Kletzke, Eldenburg u. Stavenow, u. Achim, Hans u. Götzke, Kersten u. Claus u. Achim, des sel. Henning Söhne, Gebr. u. Vettern auf Grube u. Kostorf (1496) A, II, 232., ferner Lorenz auf Quitzövel u. Claus auf Rühstädt u. Hans u. Claus, Hans' Söhne, auf Stavenow, ferner Claus n. s. T. u. Lenz n. s. T. (1496) A, II, 232 vgl. 188. Dietrich (1495) A, XXV, 456. Dietrich u. Kone, Gebr. (1496) A, XXV, 459 f. Hans u. Botho, Gebr., zu Kuhsdorf u. Gröben, u. Dietrich u. Kone, ihre Vettern (1498)

A, I, 328 vgl. SB, 509. Hans, Gotzke, Cune, Georg, Cune, Christian, Claus, Dietrich, Hans u. Henning auf Kletzke u. Grube (1499) C, II, 438. Jürgen u. Ludeke, Gevettern (1501) A, I, 329. (1511) 331. Einer v. Qu. (1504) D, 82. Die v. Qu. auf Eldenburg (vor 1508) B, VI, 225 f. Georg auf Kletzke (1508) B, VI, 226. (1518) A, III, 119. VI, 260. (1525) I, 503 f., n. s. T. (1529) 504. Sein Bruder Dietrich (1525) A, I, 504. Cune (1507) A, XXV, 111. Cune u. Georg (1508) A, II, 234 f. Zur Qu. Zeit (1525) A, IV, 179. Cune's Söhne Ludicke u. Christoph u. ihr Vetter Georg auf Grube (1510) C, II, 495. Georg, Lüdke, Christoffer, Dietrich, Hans, Tonies u. Dietrich, Gebr. u. Vettern (1510) A, II, 235 f. Hans u. Gotzke, Gebr., auf Gröben (1515) A, I, 202 vgl. 106. Georg (1523) A, XXV, 146 f., sein Bruder u. seine Vettern (1524) C, III, 334. Lüdeke auf Stavenow (1524) A, II, 236 f. vgl. 192. (1533) 237 ff. (1534) 239 f. (1535) 240 f. vgl. 188. (1542) 241. (1543) I, 94. 99. (1546) II, 192. (o. Jahresz., um d. Mitte d. 16ten Jahrh.) I, 107. (1552) 264 ff. (1555) II, 189. (1557) I, 218 ff. vgl. 107. Die Qu. auf Neustadt a. D. (vor 1525) A, IV, 176. 179. Dietrich (1525) C, II, 501. Christoph (1525) A, XXV, 149 ff. 151 f. C, III, 349. (1526) 353., u. sein Bruder Lüdeke (1525) A, XXV, 151. Seine Frau Adelheid (1525) A, XXV, 154. G. u. Dietrich, Gebr., Lüdeke, Christoph u. Hans, Gebr., auf Rühstädt u. Kletzke (1525) A, XXV, 153. Lüdeke (1525) A, XXV, 154. Eggert (1532) A, XX, 322. Christoffer, Dietrich d. ä., Hans, Tonies, Dietrich, Söhne des sel. Jürgen, Gebr. u. Vettern (1533) A, II, 238. Dietrich d. ä., Dietrich d. j. u. Henning auf Rühstädt, u. Christoffer, Hans, Antonius u. Dietrich, Vettern u. Gebr. Lüdekens (1534) A, II, 240. Die v. Qu. (1535) A, II, 240. Georg (1535) A, VI, 274. Hennig u. Dietrich, Gebr. (1537) C, III, 441 ff. Hennig auf Lenzen (1540) A, XVII, 322. Dietrich d. ä., Dietrich, des verstorb. Georg Sohn, Ludike, Tunnies, Christoph auf Quitzhövel n. s. T., Hans ebend., Dietrich auf Kletzke (1542) SB, 477. Die v. Qu. auf Grube: Henning, Hans, Joachim, Hans d. ä., Joachim, Dietrich u. Hans u. Georg auf Kuhsdorf (1542) SB, 477. Der Qu. mit der einen Hand (1540) A, I, 118. Alle od. die v. Qu. (1540) A, VII, 264. (1541) II, 188. (1543) III, 143 ff. (von 1540—70) II, 64. (1547) XVII, 407. Dietrich (1535) C, III, 418. (1540) 479. (1543) A, III, 145. (1568) X, 100. Dietrich u. Antonius (1543) A, III, 145. Anna (1543) A, IX, 296. (1549) I, 505 f. Dietrich, des verstorb. Jürgen Sohn (1557) A, XVII, 326. Dietrich, Amtmann zu Lenzen (1547) A, IX, 298. (1549) I, 505 f. Seine Witwe o. d. N. (1570) A, II, 64. Dietrich d. ä. auf Rühstädt (1549) A, I, 506 vgl. 473., n. s. T. (1594) I, 108. Sein Vetter Lüdeke auf Stavenow (1549) A, I, 505 f. vgl. 473. (1557) 79. 218. Lüdeke, Hans u. Antonius, des sel. Cone Söhne, Dietrich d. ä., des sel. Dietrich Sohn, u. Dietrich d. j., des sel. Jürgen Sohn, Gevettern (1548) A, II, 241 ff. vgl. 188 f. Die v. Qu. (1552) A, II, 134. (1555) XXI, 515. Johann (1566) A, II, 17. Albrecht auf Stavenow u. die Qu. auf Kletzke (1579) A, II, 189. Dietrich auf Rühstädt († 1593) D, 151. Cuno u. Hans Albrecht, Gebr. (1621) A, II, 189. Hans Albrecht († 1639) A, II, 189. Hans Wilhelm auf Grube (1690) A, II, 184.

Quorekow Ort in Pommern B, I, 140.

Quyeozko See an d. Grenze der Neumark u. Polens B, IV, 134.

Druck der C. Feister'schen Buchdruckerei (L. Mewes) in Berlin, Wilhelms-Platz 4.

DL 711
B82R5

Stanford University Libraries
3 6105 012 272 964

STANFORD UNIVERSITY LIBRARIES
CECIL H. GREEN LIBRARY
STANFORD, CALIFORNIA 94305-6004
(415) 723-1493

All books may be recalled after 7 days

DATE DUE
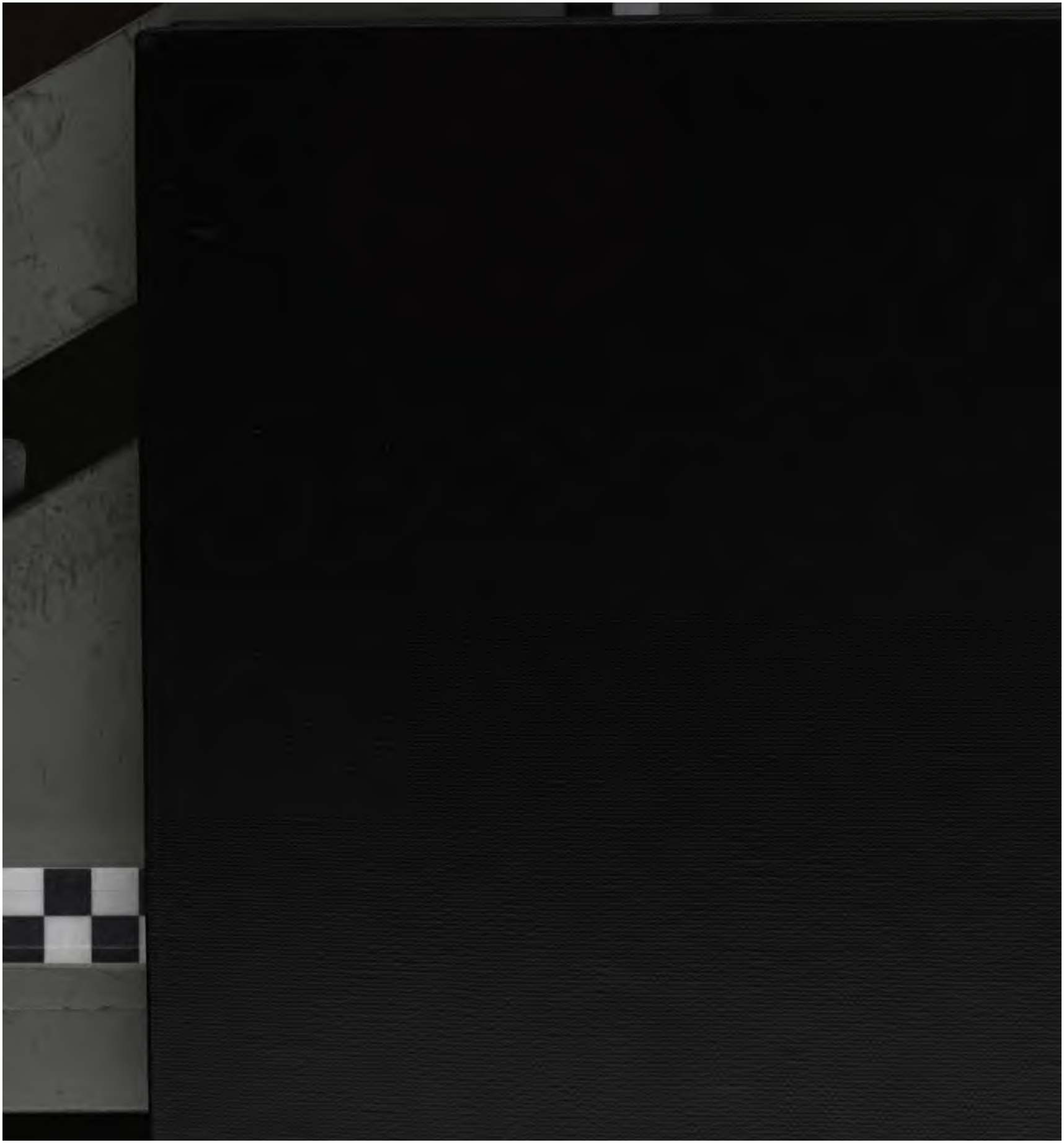
JUN 17 1996